ΖΗΤΗΜΑΤΑ ΚΑΙ ΠΑΛΙΝ

Ἐπανερχόμεθα ἐκ νέου ἐπὶ τοῦ ζητήματος τῆς ἐκκαθαρίσεως τοῦ συμμοριτισμοῦ ἐκ τῆς Πελοποννήσου. Ἤδη εὑρισκόμεθα περὶ τὸ τέλος τοῦ φθινοπώρου χωρὶς νὰ γίνεται πλέον σοβαρὸς λόγος περὶ ὁριστικῶν ἐκκαθαριστικῶν ἐπιχειρήσεων. Ἡ κυβέρνησις καὶ ὅλοι οἱ ἐπὶ τούτῳ ἁρμόδιοι ἀπηρνήθησαν τὰς ὑποσχέσεις των καὶ ἡ Πελοπόννησος θὰ εἰσέλθη εἰς τὸν χειμῶνα ἐλεγχομένη κατὰ τὸ πλεῖστον ἐκ τῶν συμμοριτῶν. Προχθὲς ἡ Ζαχάρω ὑπέστη διὰ πολλοστὴν φορὰν ἐπίθεσιν καὶ εὐτυχῶς ἀντέστη. Αἱ αὐτοκινητάμαξαι διέκοψαν ἀπὸ προχθὲς τὰ δρομολόγιά των πρὸς Πύργον καὶ Κυπαρισσίαν διὰ λόγους ἀσφαλείας. Οἱ ἀνταρτόπληκτοι συσσωρεύονται καθημερινῶς εἰς τ' ἀστικὰ κέντρα καὶ ὄχι μόνον πᾶς διαθέσιμος χῶρος ἔχει καταληφθῆ παρ' αὐτῶν, ἀλλὰ ἤρχισαν νὰ διανυκτερεύουν εἰς τὸ ὕπαιθρον. Οὕτω ἡ κατάστασις διαρκῶς χειροτερεύει χωρὶς νὰ ὑπάρχη ἐλπὶς βελτιώσεως. Αἱ ὀργανώσεις τῆς πόλεως αἱ ὁποῖαι ἤρχισαν ἤδη κινούμεναι, διὰ νὰ ὑπενθυμίσουν εἰς τὴν κυβέρνησιν τὰς ὑποχρεώσεις της καὶ ὑποσχέσεις της ἐπὶ τοῦ ζητήματος, τὴν φορὰν ταύτην ὀφείλουν νὰ μὴ ἀρκεσθοῦν ποσῶς εἰς νέας ἁπλᾶς ὑποσχέσεις τῆς κυβερνήσεως, διότι ὡς ἀπεδείχθη αὗται δίδονται πρὸς παραπλάνησιν καὶ προσωρινὴν καταπράϋνσιν, τῆς διαρκῶς, ἀλλὰ καὶ δικαίως ἐξεγειρομένης κοινῆς γνώμης τῆς Πελοποννήσου. Ὀφείλουν τὴν φορὰν αὐτὴν οἱ ἀναλαβόντες, νὰ ἐπιτύχουν διὰ παντὸς τρόπου ἔστω καὶ διὰ γενικοῦ συναγερμοῦ τῶν ἀστικῶν κέντρων τῆς Πελοποννήσου, τὴν ἀφύπνισιν τῆς κυβερνήσεως καὶ τὸν πειθαναγκασμόν της, νὰ λάβη μέτρα δραστικὰ δι' αὐτήν, ἄλλως εἶναι ἐνδεχόμενον νὰ ἴδωμεν καὶ τὴν ψευδοκυβέρνησιν τοῦ Μάρκο ἐγκαθισταμένην εἰς περιοχήν της, ὁπότε πιθανῶς καὶ τὰ ἐλάχιστα ἀπομένοντα ἀστικὰ κέντρα ταύτης, κατόπιν τῶν παρατηρουμένων καθημερινῶν ῥίψεων ἐξ ἀεροπλάνων, νὰ ὑποκύψουν τὸ ἓν μετὰ τὸ ἄλλο. Ἂς ὁπλισθῆ λοιπὸν μὲ ἀκάματον δραστηριότητα ἡ ἀναλαβοῦσα ἐπιτροπὴ καὶ ἂς μὴν ἐφησυχάση ἐὰν δὲν πραγματοποιηθοῦν μέτρα τελεσφόρα διὰ τὴν ἐκκαθάρισιν τῆς Πελοποννήσου.

ΩΣ ΠΟΤΕ;

Αἱ στῆλαι αὐται συνεχῶς ἀπασχολοῦνται εἰς τὸ νὰ ὑποδεικνύουν εἰς τοὺς ἁρμοδίους διάφορα ζητήματα τὰ ὁποῖα χρήζουν ἐπιλύσεων διὰ τὸ καλὸν ὄχι μόνον τῆς πόλεως ἀλλὰ καὶ γενικώτερον. Ἐὰν ἐξαιρέσωμεν ἀπὸ τοὺς κυβερνητικοὺς βουλευτὰς τοῦ Νομοῦ μας τοὺς κ.κ. Ἀθαν. Ἀντωνόπουλον καὶ Βασ. Παπαρρηγόπουλον, καὶ τὸν ἀνεξάρτητον κ. Ἀναστ. Μιχαλακόπουλον, οἱ ὁποῖοι ἐν κατανοήσει πολλὰ ζητήματα ἐπέτυχον νὰ προωθήσουν εἰς ἐπιλύσεις ἢ δι' ἄλλα ἐκκρεμοῦντα νὰ συμβάλλουν εἰς ἐνεργείας τοιαύτας ὥστε διὰ τῆς ἐνδελεχοῦς ἐκ μέρους των παρακολουθήσεως νὰ εὑρίσκωνται εἰς τὴν ὁδὸν αἰσίας ἐκβάσεώς των, οὐδεὶς ἄλλος ἀποδεδειγμένως ἐκινήθη. Καὶ ναὶ μὲν ἄλλοθι ἀκούονται ἀπὸ καιροῦ εἰς καιρὸν ὑποσχέσεις, ἀλλ' αὗται παραμένουν εἰς τὸ κενὸν διὰ νὰ ὑπενθυμίζουν ὅτι οἱ ματαιόσχολοι λόγοι εἶναι τὸ καλλίτερον ὅπλον τῆς κομματικῆς συναλλαγῆς. Ὡς πότε δμως;

ΑΞΙΕΠΑΙΝΟΣ ΔΡΑΣΙΣ

Ἐπ' εὐκαιρίᾳ δμως δὲν δυνάμεθα ν' ἀφήσωμεν ἀπαρατήρητον καὶ μίαν ἄλλην ὅλως ἀφανῆ δρᾶσιν, ἥτις χωρὶς θόρυβον ἢ κομπασμοὺς ἀλλὰ μὲ σταθερότητα καὶ κυρίως μὲ αὐθορμητισμόν, χωρὶς ὑποδείξεις ἢ παρακινήσεις, ἔχει προσφέρει πολυτίμους ὑπηρεσίας εἰς τὴν πόλιν. Καίτοι γνωρίζομεν ὅτι θὰ προσκρούσωμεν εἰς μετριοφροσύνην καὶ τὸ ἀπέριττον τοῦ χαρακτῆρος τοῦ κ. Νικ. Βέτσου, προέδρου τοῦ Ἐμπορικοῦ καὶ Βιομηχανικοῦ Ἐπιμελητηρίου Πατρῶν, ἐν τούτοις ἐπειδὴ ἀσχολούμεθα ἀνωτέρω μὲ τοὺς δρῶντας ὑπὲρ τῶν κοινῶν, δὲν δυνάμεθα παρὰ ν' ἀναφέρωμεν εὐφήμως ὅτι αἱ ἐπιτυχίαι τὰς ὁποίας ἔχει σημειώσει, ἐν τῇ ἐπιλύσει ζητημάτων ὑπὲρ τῆς πόλεως ταύτης ὑπῆρξαν ὄχι ὀλίγαι καὶ δὲν περιωρίσθησαν ἁπλῶς εἰς τὸ στενὸν περιβάλλον τῆς ἁρμοδιότητός του, ἀλλὰ ἐξηπλώθησαν εὐρύτερον καὶ ἀπέφερον ἀγαθοὺς καὶ κοινωφελεῖς τοὺς καρποὺς των.

Ο Ν.Ο.Π.

Ἀπολύτως δικαιολογημένη ὑπῆρξεν ἡ στάσις τὴν ὁποίαν ἐτήρησεν ὁ Ναυτικὸς Ὅμιλος Πατρῶν μὴ συμμετασχὼν εἰς τοὺς πανελληνίους ἀγῶνας ὑδατοσφαιρίσεως, διότι αὐτοὶ οἱ κύριοι τοῦ κέντρου διὰ νὰ ἐπιτυγχάνουν ὀφελήματα ὑπὲρ τῶν ἐκεῖ ὁμάδων, καθορίζουν διαιτητὰς αὐθαιρετοῦντας καὶ χαριζομένους γενικῶς εἰς τὰ σωματεῖα των. Δὲν εἶναι ἡ πρώτη φορὰ ποὺ παρατηροῦνται αὐτὰ τὰ ἔκτροπα ἐκ μέρους τῶν ἰθυνόντων τὴν γενικὴν ἀθλητικὴν κίνησιν τῆς Ἑλλάδος. Πρέπει ὅμως τὸ Κράτος νὰ ἐπέμβη ἐνεργῶς καὶ νὰ ἀποβάλη τῆς ἀθλητικῆς κονίστρας αὐτοὺς τοὺς δεσποτίσκους οἱ ὁποῖοι δὲν κάμνουν τίποτε ἄλλο, παρὰ νὰ ἐμπορεύωνται τὸν ἀθλητισμόν. Εἶναι καιρὸς ἐπὶ τέλους ὁ ἀθλητισμὸς νὰ σταθῆ εἰς τὸ ὕψος τῆς ἀποστολῆς του. διότι μὲ τοὺς διαφόρους αὐτοὺς ἐκμεταλλευτάς του, ἔχει καταπέσει τόσον, ὥστε εἰς τὴν Ἑλλάδα ποὺ ὑπῆρξε ἡ κοιτίς του, οὗτος νὰ εὑρίσκεται εἰς νηπιώδη κατάστασιν.

ΑΙ ΕΘΝΙΚΑΙ ΟΔΟΙ

Ἡ προσφάτως ἐπισκευασθεῖσα ὁδὸς Ἁγ. Ἀνδρέου ὑπὸ τῆς ξένης ἑταιρίας, περιῆλθεν πάλιν εἰς κατάστασιν ἀθλίαν διότι ἡ ἐπισκευὴ ὑπῆρξεν ἐμβαλωματικὴ προχειρολογία. Οὕτω ἀρχομένου τοῦ χειμῶνος ἡ ὁδὸς αὕτη θὰ εὑρεθῆ καὶ πάλιν εἰς οἵαν κατάστασιν ἢ μᾶλλον εἰς χειροτέραν τοιαύτην ἀπὸ ὅτι εὑρίσκετο πρὸ τῆς ἐπισκευῆς της. Ἂς γίνουν λοιπὸν ὅ,τιδήποτε ἀπαιτεῖται διὰ νὰ ἐπισπεύση ἡ Ἐπιτροπὴ Μονίμων Ὁδοστρωμάτων τὰς διατυπώσεις ποὺ χρονίζουν τὸ ζήτημα διὰ νὰ ἐπισκευθοῦν ὅπως πρέπει, ὄχι μόνον ἡ ὁδὸς αὕτη ἀλλὰ καὶ αἱ ὁδοὶ Κορίνθου καὶ Δ. Γούναρη. Πότε περιμένη ἡ ἐπιτροπὴ νὰ ἀρχίσουν αἱ ἐπισκευαὶ τὸν χειμῶνα;

Η ΠΑΡΑΛΙΑΚΗ ΛΕΩΦΟΡΟΣ

Ἐπίσης ἡ ἀθλιότης τῆς παραλιακῆς λεωφόρου Ὄθωνος—Ἀμαλίας εἶναι ἄνευ προηγουμένου. Μὲ τὴν πρώτην ἐλαφρὰν βροχὴν τῆς παρελθούσης Πέμπτης, μετεβλήθη εἰς ἕνα ἀπέραντον λασπῶδες σύνολον, τὸ ὁποῖον καθιστᾶ τελείως ἀδύνατον τὴν ἐξ αὐτῆς διέλευσιν πεζῶν. Εἰς παρομοίαν κατάστασιν εὑρίσκονται ἐπίσης καὶ τὰ μικρὰ τμήματα τῶν καθέτων δημοτικῶν ὁδῶν Ἁγίου Ἀνδρέου καὶ παραλιακῆς λεωφόρου. Μία ἐπιτόπιος διαπίστωσις τῆς καταστάσεως ἐκ μέρους τῶν ἁρμοδίων, ἴσως τοὺς ἐξαναγκάσει νὰ ἐνδιαφερθοῦν ἀμέσως, ἔστω καὶ διὰ προχείρων ἔργων, διὰ τὴν βελτίωσιν τῆς καταστάσεως τῶν ἐν λόγῳ ὁδῶν.

ΦΟΡΟΛΟΓΙΚΑ

Τὰ ἐξ Αἰγίου διερχόμενα φορτηγὰ αὐτοκίνητα, μεταφέροντα, διάφορα ἐμπορεύματα ἐκ Πατρῶν εἰς Ἀθήνας ὑφίστανται κατὰ τὴν εἴσοδόν των εἰς Αἴγιον ἀδικαιολόγητον φορολογικὴν ἐπιβάρυνσιν, ἐκ μέρους τῶν ἁρμοδίων ὑπαλλήλων, διὰ τὴν εἴσπραξιν καὶ βεβαίωσιν τοῦ ὑπὲρ τοῦ «Ταμείου Ἐπαρχιακῆς Ὁδοποιΐας» φόρου ἐπὶ τῶν ἐγχωρίων προϊόντων. Βάσει τοῦ τοῦ ὑφισταμένου Νόμου, ὁ φόρος οὗτος εἰσπράττεται ἅπαξ δι' ἐμπορεύματα προερχόμενα ἐκ τῆς ἰδίας φορολογικῆς περιφερείας καὶ οὐχὶ εἰς ἑτέρας τοιαύτας κατὰ τὴν ἀρχικὴν εἰσαγωγήν των εἰς τοὺς Δήμους. Δεδομένου δὲ ὅτι ἡ εἴσπραξις γίνεται ἐπὶ τοῦ αὐτοῦ διπλοτύπου εἰς ὃ εἰσπράττονται καὶ οἱ Δημοτικοὶ φόροι, εἶναι φυσικὸν νὰ μὴ συνοδεύωνται τὰ ἐμπορεύματα δι' εἰδικῆς ἀποδείξεως τοῦ Ε.Τ.Ε.Ο. Καὶ δὲν συνοδεύονται διὰ τὸν ἁπλούστατον λόγον τῆς μὴ ὑπάρξεως εἰδικῶν διπλοτύπων τοῦ ἐν λόγῳ ταμείου. Ἡ ἐπιδεικνυομένη αὐστηρότης θὰ ἦτο δικαιολογημένη, τυπικῶς τοὐλάχιστον, μόνον ἐὰν ὑπῆρχον τοιαῦτα γραμμάτια εἰσπράξεως. Νομίζομεν ὅτι ἐπὶ τοῦ προκειμένου, τὰ ὑπὸ τῆς Γεν. Ἀσφαλείας Πατρῶν θεωρημένα φορτωτικὰ ἔγγραφα ἀποτελοῦν ἀξιοπίστως ἀποδείξεις διὰ τὴν προέλευσιν τῶν ἐμπορευμάτων. Ἐκτὸς βέβαια ἐὰν οἱ ἁρμόδιοι φρονοῦν, ὅτι παρὰ τὰς σχετικὰς ἐντολὰς τοῦ Ὑπουργείου τῶν Ἐσωτερικῶν, περὶ παροχῆς πάσης δυνατῆς διευκολύνσεως εἰς τὴν κίνησιν τοῦ ἐμπορίου, ἔχουν τὸ δικαίωμα νὰ ταλαιπωροῦν καὶ νὰ ἐπιβάλουν παρανόμους φορολογίας εἰς τὸ ἐμπόριον. Τὸν λόγον ἐπὶ τοῦ προκειμένου ἔχουν ἡ Νομαρχία Ἀχαΐας καὶ ὁ κ. Δήμαρχος Αἰγίου. Θέλομεν νὰ ἐλπίζομεν σχετικῶς θὰ ἐκδοθοῦν ἀμέσως αἱ δέουσαι διαταγαί.

Κοινωνικά

ΦΑΡΜΑΚΕΙΑ

Καλλιβωκᾶς Ἀνδρ. Κολοκοτρώνη 46. Ἀρβαγίτης Κων. Στ. Βουλγάρεως 35 (Γερανέϊκα).

Σήμερον διὰ τὸ ΙΚΑ ἐκτελοῦν συνταγὰς τὰ κάτωθι φαρμακεῖα.

Γεωργαντόπουλος Ἰωάννης Ἀλ. Ὑψηλάντου 143(Μαρκάτο) Θεοδωρόπουλος Ἀχιλλεὺς Ἁγ. Νικολάου—Μαιζῶνος. Στράτος Ἀπόστολος Ἁγ. Ἀνδρέου 114. Παπαδημητρίου Ἀντών. Κορίνθου 287 (Πλ. Γεωργ. Α') Πουλίδας Παναγ. Ἁγ. Ἀνδρέου 95

Ἐπαξία προαγωγὴ

Ὁ λοχαγὸς στρατολογίας (Μεσολογγίου) κ. Ἰωάν. Ν. Σακελλάρης προήχθη εἰς ταγματάρχην. Θερμότατα συγχαρητήρια.

Μιχ. Στ.

Ἰατροὶ

Ὁ ἐπανελθὼν ἐξ Ἀμερικῆς ἰατρὸς κ. ΔΗΜ. ΛΑΔΑΣ δέχεται καθ' ἑκάστην 4—8 μ.μ. Ἀθ. Διάκου 33.

ΓΡΗΓ. Π. ΔΗΜΗΤΡΙΑΔΗΣ Ἰατρὸς Εἰδικὸς Φυματιολόγος τέως Ἐπιμελητὴς τοῦ Σανατορίου «Σωτηρίας», Διευθυντὴς τοῦ Σανατορίου καὶ Ἀντιφυματικοῦ Ἰατρείου Πατρῶν Δέχεται 4 8 καθ' ἑκάστην ὡς καὶ ἐπὶ συνεντεύξει. Μαιζῶνος 172 Τηλεφ. 35—58 Πάτραι.

Ὁ κ. ΓΕΩΡΓΙΟΣ ΜΠΙΜΠΗΣ ἐπὶ τριετίαν ἐν Ἀθήναις ἐσωτερικὸς Ἰατρὸς τῆς Α' Πανεπιστημιακῆς Χειρουργικῆς Γυναικολογικῆς καὶ Μαιευτικῆς Κλινικῆς δέχεται Πανταννάσσης 48. Ἀριθ. τηλ. 22—58

ΡΑΒΑΖΟΥΛΑ Ν. ΚΑΛΛΙΟΠΗ (Χειροῦργος-Ὀδοντίατρος). Μετὰ εἰδικὴν ἐν Ἀμερικῆ ἐκπαίδευσιν, ἐπανέλαβε τὰς ἐργασίας της. Γεροκωστοπούλου 42—Τηλέφ. 30-56.

Ὁ Ἰατρὸς μικροβιολόγος κ. ΗΛΙΑΣ ΑΡΧΟΝΤΗΣ δέχεται εἰς τὸ ἐργαστήριόν του Κανακάρη 126.

Δ. Α. ΨΑΧΟΣ. Παιδίατρος Πατρέως 39. Ἐνεργεῖται ἐμβολιασμὸς ἀντιφυματικὸς D.C.G' νεογνῶν κ.λ.π.

Ὁ ἰατρὸς κ. ΠΑΝΑΓΙΩΤΗΣ Ι. ΚΑΡΑΧΑΛΙΟΣ, ἀριστοῦχος Ἰατρικῆς Πανεπιστημίου Ἀθηνῶν, ἐκπαιδευθεὶς ἐν τῷ Πανεπιστημίῳ Μονάχου δι' ὑποτροφίας, δέχεται εἰς τὸ Ἰατρεῖον του Ἁγίου Νικολάου 60. Τηλ. 21—81. Οἱ πτωχοὶ δωρεὰν Δευτέραν—Τετάρτην—Παρασκευὴν 3—4 μ. μ.

Ὁ Ἰατρὸς κ. ΓΕΩΡΓΙΟΣ ΣΤΑΘΟΠΟΥΛΟΣ εἰδικὸς Δερματολόγος — Ἀφροδισιολόγος ἐπανελθὼν ἐκ τοῦ ταξιδίου του ἐπανέλαβε κανονικῶς τὰς ἐργασίας του καὶ δέχεται εἰς τὸ Ἰατρεῖον του Βότση 20 ἀριθμ. τηλ. 20-14.

ΙΩΑΝΝΗΣ Μ. ΓΙΑΛΕΛΗΣ Ἰατρὸς Παθολόγος δέχεται ἐν τῷ Ἰατρείῳ του Ρήγα Φεραίου 68. Τηλέφ. 33—92.

ΧΑΡ. ΣΟΦΙΑΝΟΠΟΥΛΟΣ Ἰατρὸς Μαιευτὴρ — Γυναικολόγος. Κλινικὴ ὁδὸς Ὑψηλάντου 176.

Ὁ ἀφροδισιολόγος—δερματολόγος ἰατρὸς ΜΙΜΗΣ Α. ΚΑΤΣΑΜΠΑΣ δέχεται ὁδὸς Φιλοποίμενος 25 τηλ. 28—77.

ΚΟΡΒΕΤΤΑ
«ΣΥΡΟΣ»,
Ἀναχωρεῖ ἐκτάκτως αὔριον μεσονύκτιον διὰ Κόρινθον
Εἰσιτήρια Πρακτορεῖον
Ἀκτοπλοΐας Ὄθωνος Ἀμαλίας 62 Τηλ. 32—32

ΕΙΣ ΤΗΝ ΠΑΡΑΓΟΥΛΗΝ

ΔΗΜΑΡΧΟΣ ΚΑΙ ΧΩΡΟΦΥΛΑΚΕΣ ΦΟΝΕΥΟΥΝ ΔΙΑ ΝΑ ΛΗΣΤΕΥΣΟΥΝ

ΠΡΩΤΟΦΑΝΕΣ ΓΕΓΟΝΟΣ

ΒΙΛΛΑΡΙΚΑ. Ἀνατριχιαστικὸν κακούργημα διεπράχθη εἰς βάρος ἑνὸς φιλησύχου κτηματίου ὁμογενοῦς μας, τοῦ ἀτυχοῦς Χρυσοστόμου Ραμφιάδου ὀλίγον ἔξω τῆς κωμοπόλεως Βιλλαρίκα τῆς Νοτίο - Ἀμερικανικῆς Δημοκρατίας τῆς Παραγουάης. Ἀπὸ τῆς πρώτης στιγμῆς οἱ ἀστυνομικαὶ ἀρχαὶ τῆς πόλεως ἀνεστατώθησαν καὶ ἐτέθησαν ἀμέσως ἐπὶ τὰ ἴχνη τῶν δραστῶν. Τὸ φρικιαστικὸν τῆς ὅλης ὑποθέσεως εἶναι ὅτι δράσται τοῦ φοβεροῦ αὐτοῦ ἐγκλήματος εἶναι ὁ ἀναπληρωτὴς Δήμαρχος καὶ ἐξ χωροφύλακες τῆς πόλεως Καναντᾶ, τὰ ἴδια δηλαδὴ ὄργανα ποὺ ἦσαν ἐντεταλμένα διὰ τὴν περιφρούρησιν τῆς τάξεως καὶ τῆς περιουσίας τῶν πολιτῶν. Τὸ γεγονὸς αὐτό, πρωτάκουστον στὰ ἱστορικὰ χρονικά, προυκάλεσε ἀληθινὴν κατάπληξιν καθὼς καὶ τὴν δικαίαν ἀγανάκτησιν τῶν κατοίκων τῆς κωμοπόλεως ποὺ ὀλίγον δεῖν νὰ προέβαινον εἰς τὸ ἄγριον λιντζάρισμα τῶν δραστῶν. Ἰδοὺ πῶς λοιπὸν ἔχουν τὰ πράγματα καὶ πῶς τ' ἀφηγεῖται ἡ δυστυχισμένη σύζυγος τοῦ ἀγρίως δολοφονηθέντος ὁμογενοῦς μας :

«Κάθε βράδυ ποὺ δειπνούσαμε ἀποσυρόμεθα, ἐγὼ κι' ὁ συζυγός μου στὴ μικρὴ βεράντα τοῦ σπιτιοῦ μας ποὺ βλέπει πρὸς τὸ κτῆμα, ὀλίγον ἔξω ἀπὸ τὴν κωμόπολιν Βιλλαρίκα καὶ εἰς τὴν γραφικὴν τοποθεσίαν Ρινκόν. Ἐκεῖνο τὸ τραγικὸ βράδυ ἀκούσαμε ἀπὸ μακρυὰ φωνὲς καὶ οὐρλιάσματα, πρὶν δὲ καλὰ - καλὰ συνέλθουμε, ἤρχισαν νὰ πέφτουν ἀκατάπαυστα πυροβολισμοὶ πρὸς τὴν κατεύθυνσίν μας. Τρομοκρατηθέντες σπεύσαμε νὰ εἰσέλθωμε στὸ δωμάτιον τοῦ ὕπνου κι' ἐκεῖ, ὁ σύζυγός μου, πανικόβλητος, ἔτρεξε στὸ παράθυρο ζητῶν μεγαλοφώνως βοήθεια ἀπ' τοὺς γείτονας. Ἀλλὰ τὰ κτήματα τῶν γειτόνων ἦσαν σὲ ἀρκετὴ ἀπόστασι κι' ἔτσι ὁ ἀτυχὴς σύζυγός μου πρὸ τοῦ κἂν προλάβει ν' ἀμυνθῆ, ἐβλήθη ἀπὸ τοὺς κακοποιοὺς κι' ἔπεσε νεκρός. Πρὸ τοῦ φρικιαστικοῦ θεάματος τοῦ συζύγου μου ἔχασα τὶς αἰσθήσεις μου κι' ἔπεσα λιπόθυμος. Ἴσως αὐτὸ νὰ ὑπῆρξε κι' ἡ σωτηρία μου. Γιατὶ οἱ κακοποιοὶ ὥρμησαν στὸ διπλανὸ δωμάτιο ὅπου ὑπέθεταν ὅτι ἐφυλάσσετο ὁ θησαυρὸς κι' ἀνέτρεψαν τὰ πάντα. Ἔσπασαν τὰ ἑρμάρια, ἔκλεψαν τοὺς τίτλους τοῦ κτήματος, μερικὰ χρήματα, τὶς ταυτότητες κι' ἄλλα ἀσήμαντα πράγματα.

Ὅταν συνῆλθα, εἶχαν ἐξαφανισθῆ. Τρομοκρατημένη καὶ πανικόβλητη βγῆκα ἔξω καὶ ἔσπευσα στὸ σπίτι μιᾶς καλῆς γειτόνισσας μου τῆς Κας Φερναδέζ. Τῆς ἀφηγήθηκα μὲ πνιγμένη φωνὴ τὰ συμβάντα καὶ τρόμαξε νὰ μὲ συνεφέρει. Ὁ ἄντρας της ἔσπευσε στὴν Ἀστυνομία καὶ σὲ λίγο διάστημα ὁλόκληρη ἡ περιοχὴ εἶχε κυριολεκτικὰ ἀναστατωθῆ. Ὁ ἴδιος Κυβερνητικὸς Ἐπίτροπος τῆς περιφερείας κ. Νεγέρα ἐνδιαφέρθη προσωπικῶς καὶ ἀπῄτησε ἀπὸ τοὺς συνεργάτας του τὴν ἐντὸς 48ώρου διαλεύκανσιν τῆς ὑποθέσεως. Πράγματι δὲν παρῆλθεν ἡ ἀνωτέρω προθεσμία κι' Ἀστυνομικὴ Διοίκησις τῆς περιφερείας ἐξέδωσε ἀνακοινωθὲν περὶ τῆς συλλήψεως τῶν ἀνωτέρω.

ΝΕΥΡΟΦΥΤΙΚΑΙ ΔΙΑΤΑΡΑΧΑΙ

(Συνέχεια ἐκ τῆς 2ας σελίδος)

7) Ἄλγη εἰς δεξιὸν ὑποχόνδριον. Τὰ ἄλγη ἦσαν ποικιλλούσης ἐντάσεως, ἐνίοτε ὑπὸ μορφὴν κωλικοῦ, ὥστε οἱ ἀσθενεῖς νὰ προσέρχωνται συχνάκις, μὲ τὴν διάγνωσιν ἠπατίτιδος ἢ χολοκυστοπαθείας.

8) Κεφαλαλγία. Αὐτή, ὁσάκις ὑπῆρχεν, ἦτο συνήθως ἐλαφρά, ὥστε νὰ μὴ ἀποτελῆ ὀχληρὸν σύμπτωμα τοῦ ἀσθενοῦς.

9) Διαταραχαὶ ὕπνου. Καὶ τὸ σύμπτωμα τοῦτο δὲν ἀπησχόλει σοβαρῶς τοὺς ἀσθενεῖς, πλὴν ἐξαιρετικῶν περιπτώσεων.

10) Πνευμονικαὶ διαταραχαί. Συνίσταντο κυρίως εἰς ἀκαθόριστον ἀναπνευστικὴν δυσχέρειαν, αἴσθημα ξένου σώματος ὁ πισθοστερνικοῦ ἐμποδίζοντος τὴν ἀναπνοήν, ἐλαφρὰν δύσπνοιαν, αἴσθημα συσφίγξεως τοῦ θώρακος κ.ο.κ.

11) Ὀσφυαλγία Πολλάκις ἀπετέλει τὸ κυριαρχοῦν σύμπτωμα δι' ὃ προσήρχοντο οἱ ἀσθενεῖς.

Ἄλλοτε τὰ παρωμοίαζον πρὸς αἴσθημα νυγμῶν ἢ διόδου ἠλεκτρικοῦ ρεύματος ἢ αἴσθημα τάσεως πολλάκις ἐπωδύνου τῶν ἱστῶν ἢ ῥήξεως αὐτῶν ἢ αἴσθημα ἐπωδύνων ὤσεων, μὲ αἴσθημα βάρους τῶν ἄκρων κ. ο. κ. Πολλάκις συνοδεύοντο ὑπὸ ἀγγειοκινητικῶν διαταραχῶν τοῦ δέρματος.

13) Ἄλγη εἰς δεξιὸν λαγόνιον βόθρον.

14) Ἄλγη εἰς ἕτερα μέρη τῆς κοιλίας. Ἐνετοπίζοντο συχνότερον κατὰ τὸ ἀριστερὸν ὑποχόνδριον, ἄλλοτε κατὰ τὸ ὑπογάστριον, τὸν ἀριστερὸν λαγόνιον βόθρον ἢ καὶ ἄλλα μέρη τῆς κοιλίας. Χαρακτηριστικὸν ἦτο ἡ ἐπιμονὴ πολλάκις αὐτῶν καὶ τὸ ἀρνητικὸν τῆς διὰ τῆς ψηλαφήσεως κ.λ.π. ἐξετάσεως.

15) Ἀρθραλγίαι. Αἱ ἀρθραλγίαι αὗται ἦσαν πολλάκις ἐπίμονοι, δὲν ἐπηρεάζοντο δὲ σοβαρῶς ὑπὸ τῶν ἰτευλικούχων.

16) Πυρετός. Ἀπὸ τὸ σύνδρομον τῶν νευροφυτικῶν διαταραχῶν δὲν ἔλλειψε καὶ ὁ πυρετός.

17) Κυστικαὶ διαταραχαί

18) Ἀλλεργικαὶ ἐκδηλώσεις.

Θεραπεία. Χρηστέα τὰ δρῶντα εἰδικῶς ἐπὶ τοῦ νευροφυτικοῦ συστήματος φάρμακα εἶναι κυρίως τὰ βρωμιοῦχα, ἡ νάρδος, ἡ πασιφλορίνη, κ. ο. κ. ὡς καὶ κυρίως ἡ γενικὴ τόνωσις τοῦ ὀργανισμοῦ.

Εἰς τὴν γερμανικὴν σοβιετικὴν ζώνην

ΦΡΙΚΩΔΗ ΒΑΣΑΝΙΣΤΗΡΙΑ ΤΩΝ ΣΥΛΛΑΜΒΑΝΟΜΕΝΩΝ

ΜΑΡΤΥΡΙΚΑΙ ΕΓΚΑΘΕΙΡΞΕΙΣ ΚΑΙ ΟΜΑΔΙΚΑΙ ΕΚΤΕΛΕΣΕΙΣ

ΤΟΥ ΑΝΤΑΠΟΚΡΙΤΟΥ ΜΑΣ Κ. Π. ΓΙΑΝΝΟΠΟΥΛΟΥ

ΦΡΑΓΚΦΟΥΡΤΗ — (Τοῦ ἀνταποκριτοῦ μας).

«Εἴμεθα πεπεισμένοι ὅτι τὸ νὰ τηρήσωμεν σιγὴν θὰ ἐσήμαινεν ὅτι λαμβάνομεν μέρος εἰς τὴν ἐνοχὴν καὶ προδοσίαν τῶν θυμάτων αὐτῆς τῆς τρομοκρατίας». Αὐτὸ ἐλέχθη εἰς μίαν δήλωσιν ἐκ τοῦ Γερμανικοῦ Σοσιαλιστικοῦ Κόμματος, ἡ ὁποία, μαζὶ μὲ μιὰ μεγάλη συλλογὴ ἀπὸ ἐπίσημα ἔγγραφα ἐπὶ τῆς παρούσης καταστάσεως εἰς τὴν Ἀνατολικὴν Ζώνην, ἀνεκοινώθη διὰ τοῦ ἐν Βερολίνῳ ἀντιπροσώπου τῆς κεντρικῆς ἐπιτροπῆς τοῦ Κόμματος, Βίλλυ Μπράντ. Ἦτο ἕνα κατηγορῶ καὶ μία ἔκκλησις διὰ νὰ βοηθηθοῦν τὰ ἑκατομμύρια ἀνθρώπων τῆς Σοβιετικῆς Ζώνης, ποὺ δὲν ἐζήτησαν τίποτε ἄλλο παρὰ τὸν ἀνθρωπισμό. Ὁ Μπράντ ἀνέφερεν ἐπὶ πλέον ὅτι αὐτὸ ἦταν καὶ μία ἀφορμὴ νὰ ἀναζητηθῆ τί θὰ συνέβαινεν ἐὰν τὸ Βερολῖνον συμπεριελαμβάνετο εἰς τὴν Ἀνατολικὴν Ζώνην καὶ ὑπετάσσετο εἰς τὸν δεσποτισμὸν ποὺ ἐπικρατεῖ ἐκεῖ

Τὸ Σοσιαλιστικὸ Κόμμα τῆς Γερμανίας τονίζει ἐπὶ πλέον ὅτι θέλει καταγράψη τὰ ὀνόματα ὅλων τῶν μελῶν τῆς ὑπηρεσίας Κ 5 ἀστυνομίας τῆς Ἀνατ. Ζώνης, τῆς ἀποκαλουμένης Γκεσταπὸ τῆς Σοβιετικῆς Ζώνης, ὥστε νὰ καταστῆ δυνατὸν κάποτε νὰ προσαχθοῦν διὰ νὰ δώσουν λόγον εἰς τὰ Γερμανικὰ δικαστήρια. Ἡ συλλογὴ στοιχείων, ἀναφέρει τὰ διάφορα κύματα συλλήψεων, καταλόγους ὀνομάτων τῶν ἐνεργούντων τὰς συλλήψεις, περιγραφὰς περὶ τῶν χρησιμοποιουμένων μεθόδων τῆς Σοβιετικῆς Μυστικῆς ὑπηρεσίας, καὶ ἀφηγήσεις αὐτοπτῶν μαρτύρων περὶ τῶν συνθηκῶν ἐντὸς τῶν στρατοπέδων συγκεντρώσεως.

Ἀντιδραστικοὶ συλλαμβάνονται καὶ πολῖται ἀποστέλλονται ὡς ἐργάται εἰς τὴν Σοβ. Ἕνωσιν ἢ εἰς στρατόπεδα ἀναγκαστικῆς ἐργασίας τῆς Ἀνατολικῆς Ζώνης.

Ἕως τὰ μέσα τοῦ 1947 εἶχον ἀναφερθῆ εἰς τὸ Σοσιαλδημοκρατικὸ Κόμμα τοῦ Βερολίνου τὰ ὀνόματα 5414 ἀτόμων, τὰ ὁποῖα ἐξηφανίσθησαν χωρὶς νὰ ἀφήσουν οὐδὲν ἴχνος. Εἰδικὴ παράγραφος ἀφιεροῦται εἰς τὴν βιαίαν μεταφορὰν τῶν νέων, καὶ μία μακρὰ βεβαίωσις ἐπὶ τῶν περιπτώσεων τῶν ἀπαχθεισῶν γυναικῶν. Μία ἐξ αὐτῶν ἀνέφερε, μετὰ τὴν ἐπιστροφήν της, ὅτι παρέστη ἀνάγκη νὰ ἐργασθῆ σκληρότατα εἰς τὰ ὀρυχεῖα τῶν Οὐραλίων. Εἰς ἕνα στρατόπεδον ἐνεκλείσθησαν 1000 γυναῖκες ἀπὸ τὰς ὁποίας μετὰ παρέλευσιν 2 ἐτῶν δὲν ἔζων παρὰ μόνον 400 περίπου.

Αἱ ἄγριαι φωναὶ τῶν φυλάκων καὶ αἱ κραυγαὶ πόνου τῶν θυμάτων αἱ ὁποῖαι διαρκοῦν ἡμέραν καὶ νύκτα ἔχουν ἐπηρεάσει ὄχι μόνον τοὺς ἀσθενεῖς, ἀλλὰ καὶ τοὺς ἰσχυροὺς χαρακτῆρας. Μέλος τοῦ Δανικοῦ κινήματος ἀντιστάσεως τὸ ὁποῖον ἔπεσεν εἰς τὰς χεῖρας τῶν Σοβιὲτ μετὰ τὴν λῆξιν τοῦ πολέμου, περιγράφει τὰ βάρβαρα ψυχικὰ μαρτύρια.

Ἐπειδὴ δὲν ἔδωσεν ἱκανοποιητικὴν ἀπάντησιν, ἐσκηνοθέτησαν μίαν σκηνὴν εἰς τὸ κελλὶ του διὰ τοῦ ραδιοφώνου πῶς ἡ σύζυγός του, τὸ παιδί του, ἡ πενθερά του καὶ ὁ κουνιάδος του ἐξητάζοντο καὶ τελικῶς κατεδικάζοντο εἰς θάνατον διὰ πνιγμοῦ.

«Ἤκουσα τὰς φωνὰς καὶ τὸν ρόγχον τῆς πνιγομένης οἰκογενείας μου». «Καθὼς δὲν ἠδυνάμην νὰ προβῶ εἰς οὐδεμίαν μαρτυρίαν, ἐτιμωρήθην διὰ δαρμοῦ ἐπὶ 1.1)2 ὥραν καὶ ἐπατήθην εἰς τὴν κοιλίαν» ἀνέφερεν ἕνας ἄλλος σοσιαλδημοκράτης. Εἰς τὸ τέλος ἔθεσαν λωρίδας δέρματος γύρω ἀπὸ τὸ λαιμόν του καὶ παρημπόδιζαν τὴν ἀναπνοήν. Μία ἄλλη ἀναφορὰ λέγει ὅτι Γερμανοὶ αἰχμάλωτοι πολέμου, ἀπελευθερωθέντες ἀπὸ Ἀμερικανικὰς φυλακὰς συνελήφθησαν ἐκ νέου ἀπὸ τοὺς Ρώσσους κατὰ τὴν ἄφιξιν εἰς τὰς πατρίδας των, καὶ ὡδηγήθησαν εἰς τὸ πρώην στρατόπεδον συγκεντρώσεως τοῦ Ἄουσβιτς. Σύμφωνως πρὸς πληροφορίας τοῦ Γερμανικοῦ Σοσιαλιστικοῦ Κόμματος, ὑπάρχουν τώρα 8 στρατόπεδα συγκεντρώσεως. Ἐκτὸς δὲ αὐτῶν τῶν μεγάλων, ὑπάρχουν καὶ μικρότερα σὲ πολλὰ ἄλλα μέρη, τὰ ὁποῖα ὡς ἐπὶ τὸ πλεῖστον εἶναι γεμᾶτα. Εἰς ἕνα μόνον στρατόπεδον καὶ κατὰ τὸ διάστημα 1.1)2 ἔτους ἀπέθανον 6.000 ἐκ τῶν 16.000 πολιτικῶν αἰχμαλώτων. Εἰς τὸ Νοϋμπράντεμπουργκ ὑπολογίζεται ὅτι πρὸς τὸ παρὸν ἔχουν συλληφθῆ 5000—6000 νέοι. Σχετικῶς μὲ τὴν κατάστασιν εἰς τὸ στρατόπεδον τῆς Δρέσδης ἀναφέρεται ὅτι ἐδίδοντο τὸ πρωῒ 250 γραμ. ἄρτου, τὸ βράδυ ἕνα δοχεῖον νερόσουπας καὶ οὐδὲν ἄλλο φαγητὸν καθ' ὅλην τὴν διάρκειαν τῆς ἡμέρας. Ἐντὸς τοῦ στρατοπέδου ἄνδρες καὶ γυναῖκες ζοῦν μαζί. Τὰ ἀποχωρητήρια εἶναι κοινῆς χρήσεως διὰ τοὺς ὑγιεῖς, ὅσον καὶ διὰ τοὺς ἀσθενεῖς.

Ἀνακάλυψις ὁμαδικῶν τάφων.

Εἰς τὸ τελευταῖον μέρος τῆς ἀνασκοπήσεως ἀναφέρονται οἱ ὁμαδικοὶ τάφοι τῆς Σοβιετικῆς Ζώνης, ὅπως ἀπεκαλύφθησαν μέχρι τώρα. Τὸ θέρος 1947 π. χ. ἀπεκαλύφθησαν ὁμαδικοὶ τάφοι εἰς τὴν περιοχὴν Νοντερμπάρνιμ καὶ εἰς τὰ περίχωρα τῆς πόλεως Μπράντεμπουργκ, πλησίον τοῦ στρατοπέδου συγκεντρώσεως Ζαξενχάουζεν. Τὴν 1ην Ἀπριλίου 1948, ἕνας κάτοικος τοῦ χωρίου Κλέντιτσπλησίον τοῦ Γκύστρου ἐνῷ ἐμάζευε ξύλα ἀνακαλύπτει ἕνα ἀνθρώπινο χέρι νὰ βγαίνη ἀπὸ τὴν γῆν. Ἀμέσως ἐξέτασις γενομένη ὑπὸ τοῦ Δημοτικοῦ Συμβουλίου, ἀπεκάλυψεν ὅτι εἰς τὸ αὐτὸ μέρος εἶχον ἐνταφιασθῆ ἀλλαξπέντε πτώματα νέων καὶ δύο νεανίδων, ὅλα τῶν ὁποίων ἔφερον ὀπὰς πυροβόλου εἰς τὸ πίσω μέρος τῆς κεφαλῆς. Μόλις αὐτὸ ἔγινε γνωστόν, ἐνεφανίσθη ἓν φορτηγὸν αὐτοκίνητον ἀνῆκον εἰς τὴν Σοβιετικὴ Κομαντατοὺρ τοῦ Γκύστρου, τὸ ὁποῖον μετέφερε τὰ πτώματα. Οἱ ἀνακαλύψαντες τὰ πτώματα διετάχθησαν ἀπὸ τοὺς ἐπιβάτας τοῦ ἰδίου αὐτοκινήτου νὰ τηρήσουν ἀπόλυτον σιγὴν ἐπὶ τῆς ἀνακαλύψεως αὐτῆς. Σύμφωνα μὲ δηλώσεις, τὰ πτώματα εὑρίσκοντο θαμμένα εἰς τὴν γῆν περίπου ἐπὶ τέσσαρας ἑβδομάδας.

Π. Γιαννόπουλος

ΑΠΟ ΤΗΝ ΚΙΝΗΣΙΝ ΤΟΥ ΘΕΑΤΡΟΥ

ΔΗΜΟΤΙΚΟΝ ΘΕΑΤΡΟΝ

ΙΔΙΟΣ ΚΑΙ ΑΠΑΡΑΛΛΑΚΤΟΣ

Τὴν παρελθοῦσαν Πέμπτην ὁ μουσικὸς θίασος ποὺ δίδει τὰς παραστάσεις του εἰς τὸ Δημοτικὸν θέατρον, ἀνέβασε μὲ ἐξαιρετικὴ ἐπιμέλεια μία ὤμορφη μουσικὴ κωμωδία ποὺ διεσκεύασε ἀπὸ τὸ Γαλλικὸ ὁ γνωστὸς θεατρικὸς συγγραφεὺς κ. Δημ. Γιαννουκάκης. Ἡ ἔξυπνη αὐτὴ κωμωδία ποὺ φέρει τὸν τίτλο «Ἴδιος καὶ ἀπαράλλακτος» ἄρεσε ἐξαιρετικὰ εἰς τὸ θεατρόφιλον κοινόν μας, τόσον γιὰ τοὺς ἔξυπνους διαλόγους της, ὅσον καὶ γιὰ τὴ θαυμασία μουσικήτης. Ὁ Πολυσύνθετος καλλιτέχνης καὶ κομφερανσιὲ τοῦ θιάσου κ. Ἴκαρος Κανελλόπουλος, μεταξὺ τῶν τόσων ταλλέντων του, ἔχει καὶ ἐξαιρετικὴν μουσικὴν κατάρτησιν καὶ συνθετικὰς ἱκανότητας ἀξιολόγους. Μὲ ἐξαιρετικὴ ἐπιμέλεια καὶ τεχνικὴ ἀξιοπρόσεκτο ἔγραψε τὰ μουσικὰ τῆς κωμωδίας αὐτῆς, ἡ ὁποία κατὰ τὴν ὁμολογίαν τῶν εἰδικῶν διακρίνεται γιὰ τὰ θαυμάσια μοτίβα της, καὶ τὴ δροσιά της.

Τὸ ἔργον χάρις εἰς τὰς φιλοτίμους προσπαθείας τῶν καλλιτεχνῶν τοῦ συγκροτήματος ἐσημείωσεν ἐξαιρετικὴν ἐπιτυχίαν.

Δ. Φ—ς

Ἑορτὴ εἰς τὸ Νυκτερινὸν Γυμνάσιον

Ἡ Διεύθυνσις τοῦ Νυκτερινοῦ Γυμνασίου Πατρῶν, ἐγκαινιάζουσα τὴν ἔναρξιν τῶν μαθημάτων, ἐτέλεσε τὴν ἑσπέραν τῆς προχθὲς ἐν ταῖς εὐρείαις αὐτοῦ αἰθούσαις τὸν προσήκοντα ἁγιασμὸν ἐπὶ παρουσίᾳ τοῦ Διοικ. Συμβουλίου, τῆς Χριστιανικῆς Μορφωτικῆς Ἑνώσεως τῶν Καθηγητῶν τοῦ Προέδρου τῆς Ἑταιρείας τῶν Φίλων τοῦ Βιβλίου κ. Σωτηρ. Γκολφινοπούλου καὶ τῶν ὑπερτριακοσίων μαθητῶν. Τὴν ὅλην κατανυκτικὴν τελετήν, τὴν ὁποίαν καταλλήλως ἐξῆρεν ὁ Γυμνασιάρχης κ. Μπουσιώτης, ἐπλαισίωσεν ἁρμονικώτατα ἡ μαθητικὴ χορωδία τοῦ Γυμνασίου ὑπὸ τὸν Καθηγητὴν τῆς ᾠδικῆς κ. Γ. Ἀθανασόπουλον.

Η «ΑΚΡΟΠΟΛΙΣ» ΕΙΣ ΠΕΛΟΠΟΝΝΗΣΟΝ

Ἀνεχώρησεν ἀεροπορικῶς εἰς Πελοπόννησον ὁ συντάκτης τῆς «Ἀκροπόλεως» κ. Θ. Τσακιρίδης διὰ νὰ παρακολουθήσῃ τὰς τελευταίας ἐξελίξεις τῆς ἐκεῖ καταστάσεως

ΑΝΑΚΟΙΝΩΣΙΣ

—Κέντρου Κοινωνικῆς Προνοίας Νομοῦ Ἀχαΐας

Κοινοποιοῦμεν τὴν ὑπ' ἀριθ. 3.683)38 ἡμετέραν ἀπόφασιν ὅπως λάβωσιν γνῶσιν οἱ ἐνδιαφερόμενοι ἔχουσαν οὕτω :

Λαβόντες ὑπ' ὄψιν 1) τὰς ὑπ' ἀριθ. 73.211 ἐ.ἔ. καὶ 83.527 ἐ. ἔ. Ἐγκυκλίους Διαταγὰς Ὑπουργείου Κοιν. Προνοίας ἐπὶ τοῦ σχεδίου «Πρόνοια καὶ Ἐργασία» 2) τὰς ἐπανειλημμένας ἡμῶν εἰδοποιήσεις τὰς γενομένας καὶ δι' ἀτομικῶν προσκλήσεων καὶ διὰ τοῦ τύπου πρὸς ἅπαντας τοὺς ἀπόρους Α' κατηγορίας καὶ συμ)κτους ὅπως προσέλθωσι καὶ ἀναλάβωσιν ἐργασίαν οἱ ἱκανοὶ τοιοῦτοι κα 13) τὴν ἀπροθυμίαν καὶ ἄρνησιν αὐτῶν ὅπως ἀναλάβωσιν ἐργασίαν

Ἀποφασίζομεν

Διαγράφωμεν ἀπὸ σήμερον ἐκ τῶν τηρουμένων παρ' ἡμῖν πινάκων ἀπορίας Α' κατηγορίας πόλεως Πατρῶν καὶ Προαστείων ἅπαντας τοὺς ἀπόρους ἐξαιρέρει τῶν οἰκογενειῶν τῶν στρατευθέντων, τῶν μὴ ἱκανῶν πρὸς ἐργασίαν τῶν ἀσθενῶν, χηρῶν καὶ ἀνηλίκων ὀρφανῶν.

Ὅσον ἀφορᾶ τοὺς συμμοριοπλήκτους τάσσομεν εἰς αὐτοὺς προθεσμίαν μέχρι τῆς 21ης τρέχοντος ὅπως ὑποβάλωσι τὰ ἀναφερόμενα δικαιολογητικὰ ἀνικανότητος πρὸς ἐργασίαν πρὸς ἀπαλλαγὴν ἐκ τῆς διαγραφῆς ἥτις καὶ θὰ ἐπακολουθήσῃ μετὰ τὴν ἐκπνοὴν τῆς προερχομένης προθεσμίας.

Ὅσον ἀφορᾶ τὰ ἀρτιγέννητα ἀπὸ 0—9 μηνῶν ἐξακολουθεῖ ἡ δωρεὰν χορήγησις γάλακτος ὡς μὴ ὑπαγομένων εἰς τὴν κατηγορίαν τῶν ἀπόρων.

Πάτραι τῇ 15ῃ Ὀκτωβρίου 1948

Ὁ Διευθυντὴς

Δ. Λαδᾶς

ΚΑΤΗΧΗΤΙΚΑ ΣΧΟΛΕΙΑ ΙΕΡΑΣ ΜΗΤΡΟΠΟΛΕΩΣ ΠΑΤΡΩΝ

Ἀνακοινοῦται, ὅτι ἀπὸ τῆς χθὲς ἤρχισαν τὰ Κατηχητικὰ Σχολεῖα καὶ παρακαλοῦνται οἱ γονεῖς καὶ οἱ κηδεμόνες τῶν μαθητῶν, οἵτινες ἐξετίμησαν κατὰ τὸ παρελθὸν τὸ ἔργον τῶν τοιούτων Σχολείων, ὅπως μεριμνήσωσι, διὰ τὴν ἐκ νέου ἐγγραφὴν τῶν τέκνων των, εἰς τὰ Κατηχητικὰ Σχολεῖα τῆς ἐνορίας των διασφαλίζοντες κατ' αὐτὸν τὸν τρόπον, τὴν σωτηρίαν τῶν παιδίων καὶ ἡμῶν τῶν ἰδίων.

(Ἐκ τῆς Ἱερᾶς Μητροπόλεως)

ΕΝΔΙΑΦΕΡΟΥΣΑ ΓΝΩΣΤΟΠΟΙΗΣΙΣ
Παρελήφθησαν προσφάτως εἰς τὸ κατάστημά μας, εἰς πλουσίαν συλλογὴν σχεδίων, χρωματισμῶν καὶ ποιοτήτων ἐκ τῶν καλυτέρων ἐργοστασίων Εὐρώπης καὶ Ἀμερικῆς
ΣΚΕΛΕΤΟΙ ΟΜΑΤΟΫΑΛΙΩΝ
ὡς καὶ κρύσταλλα ὅλων τῶν κατηγοριῶν ἤτοι : Μυωπίας, πρεσβυωπίας καὶ ἀστιγματικά. Ἐργασία ἐπιστημονικὴ καὶ ἠγγυημένη
Μία ἁπλῆ ἐπίσκεψις θὰ σᾶς πείση
Σ. Β. ΣΠΗΛΙΩΤΟΠΟΥΛΟΣ
ΟΠΤΙΚΟΣ
Πατρέως — Κορίνθου 297 — Τηλέφ. 35 — 51

-ΠΡΟΤΥΠΟΝ-
ΑΜΕΡΙΚΑΝΙΚΟΝ ΣΤΙΛΒΩΤΗΡΙΟΝ «Ο ΗΛΙΟΣ»
Περικλῆ Ι. Γιαννοπούλου
Λεωφόρος Γούναρη— Ἁγ. Ἀνδρέου 125
Ἀναλαμβάνομεν ὑπευθύνως πᾶσαν ἀλλαγὴν χρωματισμῶν ὑποδημάτων, τσαντῶν, κλπ. δερματίνων εἰδῶν μὲ τὸν γνωστὸν καλλιτέχνην κ. Ἀσπιώτην. Τιμαὶ ἀσυναγώνιστοι
ΣΗΜ. Προσεχῶς θέλω ἀναγγείλει τὴν ἄφιξιν ἐξ Ἀμερικῆς ὑλικῶν δι' ἀλλαγὰς χρωματισμῶν τσαντῶν Νάϋλον

ΑΘΗΝΑΪΚΗ ΕΚΘΕΣΙΣ ΥΦΑΣΜΑΤΩΝ
ΑΓΙΟΥ ΝΙΚΟΛΑΟΥ 7
ΠΑΡΕΛΗΦΘΗΣΑΝ μάλλινα φορέματα, ζορζέτες, παλτὰ γυναικεῖα, φανέλλες γιὰ ρόμπες, σὲ σχέδια καὶ χρώματα ἐφετεινῆς παραγωγῆς
ΚΑΣΜΗΡΙΑ ΑΓΓΛΙΚΑ ΚΑΙ ΕΛΛΗΝΙΚΑ
Ὅλων τῶν καλυτέρων ἐργοστασίων
ΥΛΙΚΑ ΡΑΠΤΩΝ
Κουβέρτες καμηλό, σερβὶς φαγητοῦ, τραπεζομάνδηλα βελουτέ.
Αἱ τιμαί μας εἶναι ἀσυναγώνιστοι
ΕΠΙΣΚΕΦΘΗΤΕ ΜΑΣ
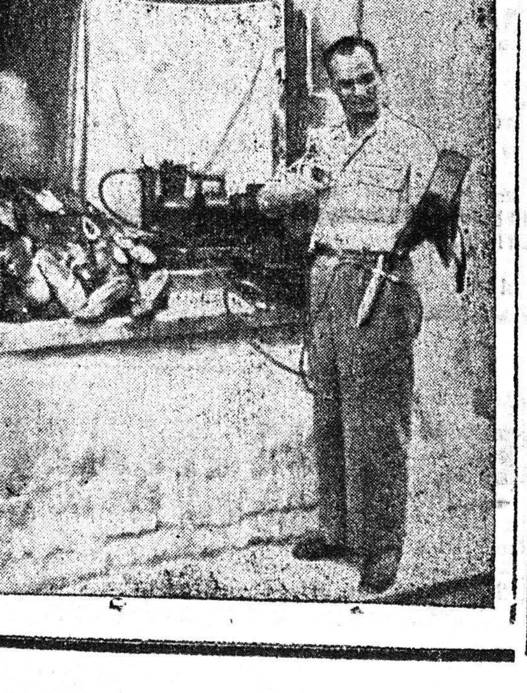
Ο ΓΙΩΡΓΟΣ
Μπορεῖ εὔκολα καὶ μὲ ἐλάχιστα χρήματα νὰ μεταβάλῃ ὅλα τὰ καλοκαιρινά σας Δερμάτινα εἴδη σὲ ὡραιότατα χειμωνιάτικα. Εἶναι ὁ διασημότερος
ΒΑΦΕΥΣ ΔΕΡΜΑΤΙΝΩΝ ΕΙΔΩΝ
Κατέχει ΕΙΚΟΣΑΕΤΗ πεῖραν καὶ ἐκτελεῖ τὶς πιὸ δύσκολες παραγγελίες, Ἱκανοποιῶντας καὶ τὸν πιὸ ἀπαιτητικὸν τοῦ πελάτην, διότι εἶναι ὁ μόνος ποὺ ἐργάζεται μὲ νεωτάτου τύπου ἠλεκτρικὸν μηχάνημα ἀλλαγῆς χρωμάτων
ΣΤΙΛΒΩΤΗΡΙΟΝ & ΒΑΦΕΙΟΝ ΥΠΟΔΗΜΑΤΩΝ
ΑΔΕΛ. ΒΛΑΧΟΥ
ΜΑΙΖΩΝΟΣ 50 — ΤΗΛ. 22—64
Ἔναντι Καθολικῆς Ἐκκλησίας