ΑΙ ΔΙΑΝΟΜΑΙ ΤΩΝ ΑΓΑΘΩΝ

(Συνέχεια ἐκ τῆς 1ης σελ.)

καίων εἰδῶν πρὸς συμπλήρωσιν τῶν ἐγχωρίων ἀπεθεμάτων ἂν διήρχε τὸ ἀπαραίτητον συνάλλαγμα. Τοῦτο δυστυχῶς ἐλλείπει. Αἱ εἰσαγωγαὶ τῶν ἀναγκαίων εἰδῶν γίνονται τῇ ἐγκρίσει τῆς Ἀμερικανικῆς ἀποστολῆς καὶ μετὰ τοιούτου τρόπου ὥστε νὰ μὴ ἐπαρκοῦν τὰ εἰσαγόμενα εἴδη πρὸς κάλυψιν τῶν ἀναγκῶν προσφερόμενα καὶ μὲ χαμηλὰς ἀκόμη τιμάς. Διὰ τοῦτο τόσον ἀπὸ Κυβερνητικῆς πλευρᾶς ὅσον καὶ ἐκ μέρους τῶν ἁρμοδίων τῆς Ἀμερικανικῆς ἀποστολῆς τίθεται τὸ πρόβλημα τῆς ἐξοικονομήσεως περισσοτέρων εἰς ἀριθμὸν καὶ ποσότητα ἐγχωρίων προϊόντων τόσον διὰ τὴν τροφὴν ὅσον καὶ διὰ τὴν ἐπένδυσιν, διὰ τῆς ἐφαρμογῆς τοῦ συστήματος διανομῆς αὐτῶν διὰ δελτίου.

Διὰ νὰ ἐπιτύχῃ ὅμως τὸ σύστημα τοῦτο χρειάζεται ἀποφασιστικὸν πρόγραμμα, ὀργάνωσις καὶ διάθεσις ἐκ μέρους τῆς Κυβερνήσεως ὅλων τῶν ἀπαιτουμένων μέσων, ἵνα γίνῃ ἡ συγκέντρωσις ὅλων τῶν ποσοτήτων ἐγχωρίων προϊόντων ἀπὸ τοὺς τόπους τῆς παραγωγῆς.

Αἱ ποσότητες αὗται μαζὶ μὲ τὰς εἰσαγομένας ἀναγκαίων εἰδῶν ἔξωθεν, ἐλπίζομεν ὅτι θὰ ἐξασφαλίσουν ἓν ποσὸν βασικῶν εἰδῶν, μὲ χαμηλὰς τιμάς.

Δύο ἦσαν οἱ λόγοι μέχρι σήμερον διὰ τὴν μὴ καθιέρωσιν ἑνὸς συστήματος γενικῶν διανομῶν διὰ δελτίων. Πρῶτον ἡ ἔλλειψις συναλλάγματος διὰ τὴν εἰσαγωγὴν ἐκ τοῦ ἐξωτερικοῦ μεγάλων ποσοτήτων τροφίμων, καὶ δεύτερον ἡ ἀπροθυμία τῆς Κυβερνήσεως νὰ ἐνεργήσῃ μίαν μεγάλην συγκέντρωσιν τροφίμων ἐγχωρίου παραγωγῆς, καὶ τοῦτο ἐλλείψει καταλλήλου ὀργανώσεως. Εἶναι γνωστὸν ὅτι τὸ Ὑπουργεῖον Ἐφοδιασμοῦ, ἀκριβῶς ἐλλείψει ὀργανώσεως, κατὰ τὸ παρελθὸν ἐπώλησε μεγάλας ποσότητας ἐφοδίων εἰσαχθέντων ἐκ τοῦ ἐξωτερικοῦ εἰς τὸ ἐλεύθερον ἐμπόριον ἐνῷ ἠδύνατο διὰ τῶν ἁρμοδίων του ὀργάνων νὰ τὰ διαθέσῃ εἰς τὴν παραγωγὴν καὶ εἰς τὴν κατανάλωσιν.

Τοιουτοτρόπως τὸ κατανα-
λωτικὸν κοινὸν ἔνεκα τοῦ περι-
ωρισμένου εἰσοδήματός του
(χαμηλοὶ μισθοὶ καὶ ἡμερομι-
σθια, δὲν ἠδύνατο νὰ παρακο-
λουθήσῃ τὰς διαρκῶς ἀνερχο-
μένας τιμὰς τῶν διαφόρων
προϊόντων καὶ ἰδίως τῶν τρο-
φίμων τὰ ὁποῖα τελικῶς περι-
ήρχοντο εἰς τὴν «μαύρην ἀ-
γορά».

Ἡ ἀνύψωσις τῆς τιμῆς τοῦ ἐλαίου, τοῦ τυροῦ, τῶν γεωμήλων, εἶναι χαρακτηριστικὸν σημεῖον τῆς ἀνυπαρξίας οἰκονομικῆς πολιτικῆς ἐπὶ τῆς κυκλοφορίας καὶ διανομῆς τῶν ἀγαθῶν.

Τὸ γεγονὸς εἶναι ὅτι ὁ παραγωγὸς πωλεῖ τὰ προϊόντα του μὲ χαμηλὰς σχετικῶς τιμάς, ἀλλὰ μὲ τὸ σημερινὸν σύστημα τῆς κυκλοφορίας φθάνουν ταῦτα εἰς τὴν κατανάλωσιν εἰς τὸ διπλάσιον καὶ πλέον τῆς ἀρχικῆς των τιμῆς.

Δι' αὐτὸ πρέπει τόσον ἀπὸ τῆς Κυβερνητικῆς πλευρᾶς ὅσον καὶ τῶν ἁρμοδίων τῆς Ἀμερικανικῆς ἀποστολῆς νὰ ἀντιμετωπισθῇ τὸ ζήτημα τῆς δικαιοτέρας καὶ καλυτέρας κυκλοφορίας τῶν ἀγαθῶν, διὰ τῆς συγκεντρώσεως ὅλων τῶν ἐγχωρίων προϊόντων, τῆς ἁπλουστέρου τρόπου διαδικασίας εἰσαγωγῆς τροφίμων καὶ ἄλλων βασικῶν εἰδῶν ἐκ τοῦ ἐξωτερικοῦ καὶ τῆς διανομῆς αὐτῶν γενικῶς διὰ δελτίου.

Ἡ ἀντιμετώπισις ὅμως αὕτη δέον νὰ γίνῃ τὸ ταχύτερον ἔχοντες ὑπ' ὄψιν, ὅτι ἡ διαμόρφωσις εὐνοϊκωτέρων συνθηκῶν εἰς τὸν τομέα αὐτὸν ἀποτελεῖ οὐσιῶδη προϋπόθεσιν διὰ τὴν οἰκονομικὴν ἐξυγίανσιν, ἡ ὁποία δὲν δύναται νὰ ἐπιτευχθῇ μὲ ἡμίμετρα ἀλλὰ μὲ μίαν πραγματικὴν ἀνατροπὴν τῆς μέχρι τοῦδε ἀκολουθουμένης οἰκονομικῆς πολιτικῆς.

ΣΤ. Ι. ΒΕΡΡΟΙΟΣ

Ἀνακοίνωσις

Οἱ Στρατιῶται Χατζῆς Νικόλαος ἐκ Πατρῶν ὁδὸς Μεσολογγίου, ναύτης Μαυρογιάννης Κωνσταντῖνος τοῦ Χρήστου ἐκ Βόλου ὁδὸς Σμύρνης 11, ναύτης Φωτόπουλος Δημοσθένης τοῦ Κωνστ. ἐκ Σχίνους Ὀλυμπίας, ναύτης Εὐάγγελος Κουρτέσης κέτοικος Ἀθηνῶν, στρατιώτης Μεσαρᾶς Ἀνδρέας ἐκ Δηξουρίου Κεφαλληνίας, ναύτης Ἀλέξανδρος Ἀγγελίδης τοῦ Σόλωνος κάτοικος Ἀθηνῶν Ἁγ. Δημητρίου 11 καὶ ναύτης Ραβάνος Δημήτριος τοῦ Ἀγγελῆ ἐκ Σκοπέλου ὑπηρετοῦντες εἰς τὸ Γ' Τάγμα Σκαπανέων δι' ἐπιστολῆς των πρὸς τὴν Νομαρχίαν διαδηλοῦν τὴν πίστιν των εἰς τὰ Ἐθνικὰ ἰδεώδη καὶ ἀποδοκιμάζουν μετὰ βδελυγμίας τὰς πράξεις τῶν δρώντων ἀντεθνικῶς.

(Ἐκ τῆς Νομαρχίας)

ΦΥΤΩΡΙΟΝ ΔΕΝΔΡΩΝ

ΛΑΜΠΗ Κ. ΘΕΟΦΙΑΝ

ΓΕΩΠΟΝΟΥ

ΑΘΥΝΕΙΤΙΚΑ (ΗΛΕΙΑΣ)

Διαθέτομεν νεραντζιές, λεμονιές, πορτοκαλιές, μανταρινιές, παργα μότο. Δενδρύλλια καὶ ἐμβόλια μεγάλης ἀναπτύξεως

Μικρὰ νέα

Παρ' ὅλον ὅτι «ἔστρωσε» κάπως ὁ καιρός, τὸ κρῦο μετὰ τὴν δύσιν τοῦ ἡλίου δὲν ἐννοεῖ νὰ καλμάρῃ

—Τὴν νύχτα κάνει κρῦο διαπεραστικό

—Ἐν πάσῃ περιπτώσει, ἄν καὶ βρισκόμαστε στὸν Φεβρουάριο, δὲν ἐννοεῖ νὰ βρέξῃ

—Πλὴν ὅλων ὅσοι ἔχουν σπαρτὰ καὶ περιμένουν τὴν βροχὴν ὡς τὴν ἐξ ὕψους παρηγορίαν, διὰ τὴν ἀνεβρίαν παραπονοῦνται καὶ οἱ πωληταὶ... ὀμβρελλῶν.

—Συνολικῶς, ἀναφέρεται, ὅτι τὸν ἐφετεινὸν χειμῶνα εἶναι ζήτημα ἂν ἐπωλήθησαν εἰς τὴν πόλιν μας 10 ὀμπρέλλες...

—Ἐγκύκλιος τοῦ Ὑπουργείου Οἰκονομικῶν καθορίζει ὅτι ἐν περιστάσει καθυστερήσεως πληρωμῆς τοῦ φόρου ἐπὶ τοῦ οἴνου, ἐπιβάλλεται πρόσθετον τέλος διὰ τὴν καθυστέρησιν καὶ δι' ἑκάστην δόσιν κατὰ 10ο/ο.

—Ἀπὸ χθὲς ἤρχισεν ἡ ἀπ' εὐθείας δι' ἀεροπλάνου συγκοινωνία Ἀθηνῶν — Παρισίων — Λονδίνου μὲ τετρακινητήρια ἀεροπλάνα «Λιμπερέϊτορ» 24ων θέσεων.

—Τὸ ἀεροπλάνον ἐξ Ἀθηνῶν θὰ ἀναχωρῇ κάθε Κυριακὴν τὴν 11ην π.μ., θὰ φθάνῃ δὲ εἰς τὸ Παρίσι ὕστερα ἀπὸ 7 ὥρας.

—Ἐκ Παρισίων θὰ ἀναχωρῇ κάθε Τετάρτην.

—Πληροφορούμεθα ὅτι «γυρίζεται» μία νέα Ἑλληνικὴ ταινία μὲ σενάριο τοῦ κ. Ἀπ. Γαβριηλίδη.

—Εἰς τὴν ταινίαν θὰ πρωταγωνιστοῦν ὁ κ. Ἀπ. Γαβριηλίδης, ὁ... πατήρ του Περικλῆς καὶ ὁ ἀδελφός του Γιῶργος!

—Τὸ Γενικὸν Ἐπιτελεῖον Στρατοῦ ἐκάλεσε τὴν γνωστὴν καλλιτέχνιδα τοῦ τραγουδιοῦ Σοφίαν Βέμπο, ποὺ εὑρίσκεται τώρα εἰς τὴν Ἀμερικὴν, νὰ ἔλθῃ καὶ βοηθήσῃ διὰ τὴν ψυχαγωγίαν τῶν ἐνόπλων δυνάμεων.

—Ἡ Βέμπο ἀπήντησεν ὅτι εὐχαρίστως ἀποδέχεται τὴν πρόσκλησιν, θὰ εὑρίσκεται δὲ εἰς Ἀθήνας τὸν Μάρτιον.

—Ἀπὸ τὰ νέα τραγούδια ποὺ κυκλοφοροῦν ἀποσπῶμεν τὰ ἑξῆς:

—Λέγει τὸ ἕνα:

«Τὸ καϋμένο τὸ παιδὶ
—μονάχο περπατεῖ, Τί
ἔχει ἡ δόλια του καρ-
διά, κανεὶς δὲν τὸ ρωτᾶ
Δίχως παλτὸ στὴ χει-
μωνιὰ... κι' ἀτσίγαρο γυ-
ρίζει.

—Περαιτέρω γράφει ὅτι ἔχει «πόνο στὴν καρδιὰ» καὶ δὲν «συμμαζεύεται», τουλάχιστον νὰ μὴ κρυώνῃ.

ΙΑΤΡΟΙ

Ὁ ἀφροδισιολόγος—δερματολόγος ἰατρὸς ΜΙΜΗΣ Α. ΚΑΤΣΑΜΠΑΣ δέχεται ὁδὸς Φιλοποίμενος 25 τηλ. 28—77.

Ὁ Ἰατρὸς μικροβιολόγος κ. ΗΛΙΑΣ ΑΡΧΟΝΤΗΣ δέχεται εἰς τὸ ἐργαστήριόν του Καναπέρη 126.

ΙΩΑΝΝΗΣ Μ. ΓΙΑΛΕΛΗΣ Ἰατρὸς Παθολόγος δέχεται ἐν τῷ Ἰατρείῳ του Ρήγα Φερραίου 68. Τηλέφ. 33—92.

Ὁ ἐπανελθὼν ἐξ Ἀμερικῆς ἰατρὸς κ. ΔΗΜ. ΛΑΔΑΣ δέχεται καθ' ἑκάστην 4—8 μ.μ Ἀθ. Διάκου 33.

Ὁ ἰατρὸς ΓΕΩΡΓ. Ν. ΜΠΙΜΠΗΣ καὶ ἡ ὀδοντίατρος ΜΑΡΙΚΑ ΜΠΙΜΠΗ δέχονται Παντανάσσης 48 τηλ. 22—58

ΡΑΒΑΖΟΥΛΑ Ν. ΚΑΛΛΙΟΠΗ (Χειροῦργος-Ὀδοντίατρος). Μετὰ εἰδικὴν ἐν Ἀμερικῇ ἐκπαίδευσιν, ἐπανέλαβε τὰς ἐργασίας της. Γεροκωστοπούλου 42—Τηλέφ. 30-56.

Ὁ ἰατρὸς ΓΡΗΓΟΡΙΟΣ ΔΗΜΗΤΡΙΑΔΗΣ εἰδικὸς φυματιολόγος δέχεται καθ' ἑκάστην 4—8 ἐν τῷ ἰατρείῳ του ὁδὸς Ἀθανασίου Διάκου ἀριθ. 30, ὡς καὶ ἐπὶ συνεντεύξει ἀριθ. τηλ. 35-58

Δῆμος Πατρέων

ΑΝΑΚΟΙΝΩΣΙΣ

Ζητεῖται Μηχανοτεχνίτης αὐτοκινήτων διὰ τὸν Δημοτικὸν Σταθμὸν αὐτοκινήτων τοῦ Δήμου.

Πληροφορίαι παρὰ τῇ Γενικῇ Γραμματείᾳ.

(Ἐκ τῆς Δημαρχίας)

Πρὸ πάσης ἀγορᾶς ἐλαστικῶν αὐτοκινήτων

MOHAWK

Συμφέρον σας εἶναι νὰ ζητήσητε τὰς ἀσυναγώνιστους τιμὰς τῶν ἐλαστικῶν ἀντοχῆς

ΜΟΗΑΨΚ (ΜΟΧΟΚ)

Γενικὴ ἀντιπροσωπεία καὶ διαρκὴς Παρακαταθήκη

ΒΑΣ. ΓΟΥΡΓΟΥΡΙΝΗΣ

Ἁγ. Ἀνδρέου 35 Πάτραι τηλ. 20-08

ΣΑΤΙΡΙΚΟΣ ΣΤΙΧΟΣ

ΣΗΜΕΙΑ ΤΩΝ ΚΑΙΡΩΝ

Βαρὺς χειμῶνας πλάκωσε
ὁ κόσμος ξεπαγώνει...
Δὲν βγαίνει ἥλιος πουθενὰ
ἀσπρίζουν δάση καὶ βουνὰ
ἀπ' τὸ πυκνὸ τὸ χιόνι

Ἀντάρα 'δῶ, φουρτοῦνα 'κεῖ
καὶ σίφουνας πιὸ πέρα,
παντοῦ φωτιὲς κατακλυσμοὶ
ἀστροπελέκια καὶ σεισμοὶ
στριφογυρνᾶ ἡ σφαῖρα.

Ἡ φύσις ξελογιάστηκε,
τῆς ἔστριψαν ἢ βίδες
μπῆκαν στοὺς τόπους τὰ θεριὰ
καὶ βγῆκαν ἔξω στὴ στεριὰ
ἡ γόπες κι' ἢ μαρίδες

Βάζουν φτερὰ κι' ὑψώνονται
ὡς τ' ἄστρα κι' οἱ γαϊδάροι
πέρνουν τ' ἄφωνα φωνὴ
γεννοῦν αὐγὰ καλοὶ πετεινοί,
καὶ κελαϊδοῦν οἱ γλάροι.

Οἱ ποντικοὶ ἐξετρύπωσαν
καὶ κυνηγοῦν τὶς γάτες
καὶ μὲ τὴ νίκη τους αὐτὴ
μᾶς ξεφυτρώνουν δυνατοὶ
καὶ ποῦροι δημοκράτες.

Ἐμάθανε νὰ τρέχουνε
ἐμπρὸς καὶ τὰ καβούρια
στὰ λάσπη ψύλλοι ξεπετοῦν
κι' οἱ χοῖροι τ' ἄχυρα ζητοῦν
καὶ κρύβονται στ' ἀχούρια.

Τῆς προβατίνας τὰ μαλλιὰ
πουλιοῦνται γιὰ μετάξια
καὶ τὰ μυρμήγκια τὰ μωρὰ,
ἔγιναν ἄλογα μ' οὐρὰ,
καὶ πέρνουνε τ' ἁμάξια.

Καὶ ἡ γλυκὲς χανούμισες
τὸν φερετζὲ ἀφίνουν,
καὶ στὸ χαρέμι μυστικὰ
ζητήματα Ἑλληνικὰ
ἀρχίζουνε νὰ λύνουν.

† Γ. Σουρῆς 2 Φεβρουαρίου 1880.

Κεφαλονίτικο εὐθυμογράφημα

ΟΥΤΕ ΓΑΤΑ ΟΥΤΕ ΖΗΜΙΑ

Τοῦ κ. Χ. Βουνᾶ

Ἡ Ριρὴ ἦταν μιὰ γειτονοπούλα μου ζωηρὴ καὶ θερμοαιμη. Γιὰ τὸ Θεὸ, μὴ μοῦ ζητήστε περιγραφή της. Διότι θὰ κολασθῆτε καὶ σεῖς καὶ ἐγώ. Ἀρκεσθῆτε μόνον στὴ διαβεβαίωσί μου ὅτι ἡ κλασσικὴ Φρύνη θὰ ἔσκαζε ἀπὸ τὴ ζήλεια της ἀντικρύζοντας τὸ θεσπέσιο κορμὶ τῆς Ριρῆς.

Μὴν φανταισθῆτε ὅμως μὲ τοῦτο ὅτι ἡ Ριρὴ ἀντέγραψε τὸ βίο καὶ τὰ ἔργα τῆς Φρύνης. Μόνον ποὺ σὰν ζωηρὸ καὶ σύγχρονο κορίτσι ἤθελε νὰ δοκιμάζει τὴν ἐλκτικὴ της ἐρωτικὴ δύναμι τακτικὰ ἐπὶ τοῦ.. ἰσχυροῦ φύλου!

Καὶ ἐπειδὴ εἶχε ἀνεξάντλητη περιέργεια καὶ ἄσβεστη δίψα μαθήσεως διεθνῶν ἐγκυκλοπαιδικῶν ἐρωτικῶν γνώσεων, καὶ ἐπειδὴ ἔνοιωθε μέσα στὶς σάρκες της νὰ κοχλάζουν λάβες ἐρωτικῶν ἠφαιστείων, διὰ ταῦτα καὶ μόνον διὰ ταῦτα, εἶχε δοκιμάσει τὰ ἰταλικὰ φιλιὰ, τὰ γερμανικὰ, τὰ βρεταν.κὰ, τὰ νεοζηλανδικὰ, τὰ καναδικὰ, τὰ ἀμερικανικὰ καὶ ἄλλων ἐκπροσώπων ἐχθρικῶν καὶ φίλων χωρῶν, ποὺ περάσανε τὰ τελευταῖα χρόνια ἀπὸ τὸ χωριὸ της.

Καὶ ἐπειδὴ ἤδη τὸ χωριὸ της εἶχε μείνει ἔρημο ἀπὸ διεθνεῖς ἐκπροσώπους, καὶ ἐπειδὴ δὲν εἶχε τὰ μέσα νὰ ταξιδέψῃ σὲ διάφορα κράτη καὶ χῶρες γιὰ νὰ τὰ γευθῇ, κινουμένη, ἐπαναλαμβάνω γιὰ νὰ μὴν παραξηγήσετε μόνον ἀπὸ λόγους ἐρωτικῆς περιεργείας, τὰ φιλιὰ ἐρυθρῶν, μαύρων, κιτρίνων, μιγάδων καὶ λοιπῶν φυλῶν τῶν ἀνθρωπίνων ὑπάρξεων ποὺ κατοικοῦν στὴν ὁδρόγειο. Διὰ ταῦτα καὶ κινουμένη ἐκ τῶν αὐτῶν αἰτίων, ἐστράφη πρὸς τοὺς ταπεινοὺς της συγχωριανοὺς καὶ τὰς ἐνόπλους δυνάμεις τοῦ Ἔθνους μας.

Ἀλλὰ δοκίμασε χωροφύλακα καὶ τὸ φιλί του τὸ βρῆκε ἄνοστο. Τὸ φιλὶ τοῦ ναύτη τῆς φάνηκε μόρτικο. Τοῦ σμηνίτη κούφιο σὰν νὰ περιέχῃ ἀέρα. Τὸν φαντάρον κρῦο καὶ ἐπείσθη ὅτι αἱ ἔνοπλοι δυνάμεις μας δὲ ἦσαν ἱκαναὶ νὰ καβάλουν τὸ ἀκατανίκητον ἐρωτικόν της φρούριον...!

* * *

Καὶ κατέφυγε πιὰ στοὺς πολίτες, ἀρχίζοντας ἀπὸ τὸν μπαρμπέρη. Ἀλλὰ αὐτὸς τὴν τρέλλανε στὴ πολυλογία, ἐνῶ αὐτὴ τοῦ ζητοῦσε φιλιά! Ὁ κτίστης δὲν ἐτελείωσε μὲ ταχύτητα τὸ ἔργον του. Ὁ τσαγκάρης ἀπασχολήθηκε μὲ τὰ κάτω της ἄκρα. Ὁ ψάλτης τῆς ἐξέφρασε τὰ αἰσθήματά του εἰς ἦχον πλάγιον δεύτερον.

Ὁ ὑπάλληλος τῆς ὑποσχέθηκε νὰ τὴν ἱκανοποιήσῃ ὅταν θὰ πάρῃ ἀπὸ τὸν κ. Χέλμην τὴν αὔξησιν. Ὁ φρούαρχος τῆς παραχωροῦσε τὸν ἔρωτα μὲ τὸ δελτίο.. Καὶ ἡ κυρία Ἀνδρονίκη, ἡ μάννα της, σκέφθηκε λογικὰ πῶς ἦταν καιρὸς πιὰ νὰ ἀποκατασταθῇ ἡ Ριρὴ της ὑπὸ συζυγικὴν... ἔντιμον στέγην, γιὰ νὰ πάψουν «οἱ παληοβρῶμες νὰ κουβεντιάζουνε τὸ παιδί μου ποὺ τοὺς μπῆκε σὰν παλοῦκι στὸ μάτι μὲ τὴν ὀμορφιά του».

Καὶ σοφὰ κατάστρωσε ἕνα ἁπλούστατο σχέδιο. Δίχως νὰ τὴν εἰδοποιήσῃ θὰ τὴν ἔπιανε στὰ πράσσα. Κι' ὅποιος θὰ εἶχε τὴν εὐτυχία νὰ γεύεται, ἐκεῖνο τὸ βράδυ, τὴν ἀμβροσίαν τῶν χειλέων της θὰ τὸν ἀνάγκαζε νὰ τὴν στεφανωθῇ!.. Ὅμως γιὰ νὰ τὸν ἐκθέσῃ καὶ τὸν ἀναγκάσῃ, θὰ ἔπρεπε νὰ ὑπάρχουν καὶ μάρτυρες. Σοφὰ δὲ ἐσκέφθηκε πάλιν ἡ κυρία Ἀνδρονίκη! Καὶ ὡς συνεργὸ της καὶ μάρτυρας παρέλαβε ὅλους τοὺς κατὰ καιροὺς ἀποκρουσθέντας παρὰ τῆς Ριρῆς της συγχωριανοὺς.

Ἔτσι ἕνα βράδυ ποὺ ἀντελήφθη ὅτι ἡ Ριρὴ της βρισκόταν στὸ βάθος τοῦ κήπου, ἔτρεξε καὶ βάρεσε κρυφὸ προσκλητήριο. Καὶ μὲ τὴ συντροφιὰ τῶν ἐνόπλων γειτόνων της, γεωργοῦ μὲ τὴ διχάλα του, ράφτη μὲ τὴ ψαλίδα του, ξυλουργοῦ μ' ἕνα πριόνι, καθαριστῆ μὲ μιὰ σκοῦπα καὶ σιδηρουργοῦ μὲ μιὰ θεώρατη τσιμπίδα, ἀνιχνευτικὰ καὶ περιεκυκλώσανε τὸ σφιχταγκαλιασμένο ζευγάρι...!

Ἡ Ριρὴ ὅμως δὲν ἦταν. Καὶ τὸ ξύλο τὸ ἔφαγαν ἄλλοι... Ἡ Ριρὴ εἶχε γυρίσει ἀπὸ τὴν ἄλλη πόρτα καὶ οὔτε γάτα οὔτε ζημιὰ. Καὶ ἡ κυρία Ἀνδρονίκη σκυλόβρισε τοὺς παρ' ὀλίγον συνεργάτες της ποὺ εἶχαν πῆ κακὸ γιὰ τὴν κορούλα της.

Χ. Βουνᾶς

Οὔζο ΜΑΡΛΑΦΕΚΑ

Συνιστῶμεν εἰς ὅσους κουράζουν τὰ μάτια τους

ΤΑ ΠΑΓΚΟΣΜΙΟΥ ΦΗΜΗΣ ΚΡΥΣΤΑΛΛΑ ΓΥΑΛΙΩΝ PERFA-HYGAL

ΤΩΝ ΓΝΩΣΤΩΝ ΓΕΡΜΑΝΙΚΩΝ ΕΡΓΟΣΤΑΣΙΩΝ RODENSTOCK

ΑΠΟΚΛΕΙΣΤΙΚΟΤΗΣ ΠΩΛΗΣΕΩΣ Ὀπτικὸν Κατ/μα ΣΩΤΗΡ. ΑΓΓΕΛΟΠΟΥΛΟΣ ΠΑΤΡΑΙ

Σταυρόλεξον ἀρ. 376

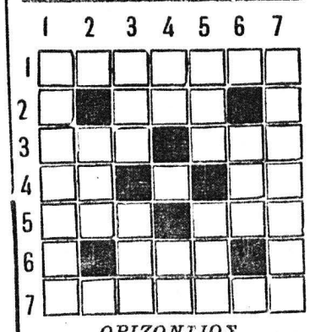

ΟΡΙΖΟΝΤΙΩΣ

Τὰ παιδιὰ αὐτὰ γυρίζουν ξυπόλητα στοὺς δρόμους. 2) «.... ΓΚΑΡΝΤΝΕΡ» ἠθοποιός. 3) Ὁ ἀριθμὸς 16—Κτ. ἀντωνυμία 4) Ἀντωνυμία - Γαλλικὸ ἄρθρον 5) Ὁ ἀριθμὸς 3 στὰ Ἰταλικὰ—καταφατικὸν. 6) Διαχειρίζεται τὴν σταφίδα μας. 7) Μία τῶν Σποράδων.

ΚΑΘΕΤΩΣ

1) Ἀνδρικὸν ὄνομα. 2) Τίτλος τιμῆς. 3) Ὄρος στὸ σκάκι—Δὲν τὸ ποιεῖ μία χελιδών. 4) Συνώδευε τὸ ὄνομα ἑνὸς βασιλέως τῆς νεωτέρας Ἑλλάδος—Νότα μουσικῆς. 5) Μάρκα αὐτοκινήτων—Σλαυϊκὴ ὀργάνωσις. 6) Μηδενὸς ἐξαιρουμένου. 7) Πόλις καὶ βιβλίον.

Γεώργ. Νᾶκος

Ἀνακοίνωσις

Ἀνακοινοῦμεν πρὸς γνῶσιν τῶν δικαιουμένων ἢ μὴ ὑπὸ λουτροθεραπείας ἀναπήρων ὅτι ἀπὸ 1—3—1949 μέχρι 15)4)1949 θὰ ἐνεργηθῇ γενικὴ ἐπανεξέτασις ἁπάντων τούτων ὑπὸ τῆς παρὰ τῇ Νομαρχίᾳ ἑδρευούσης ὑγειονομικῆς Ἐπιτροπῆς τοῦ ἄρθρου 6 τοῦ Α. Ν. 2666)1940.

Ποῖοι δικαιοῦνται ἐξετάσεως διὰ λουτροθεραπείαν καὶ ποῖοι δὲν δικαιοῦνται, τίνα δικαιολογητικὰ ἀπαιτοῦνται ὅπως προσκομισθῶσιν εἰς τὴν ἄνω Ἐπιτροπὴν ἐκ μέρους τῶν ἐνδιαφερομένων, ὁρίζει λεπτομερῶς ἡ ὑπ' ἀριθμ. Φ. 159029) 6) 2 ἐγκ. 3 τῆς 4-1-1949 διαταγὴ τοῦ Ὑπουργείου Στρατιωτικῶν ἧς οἱ ἐνδιαφερόμενοι δύνανται νὰ λάβωσι γνῶσιν καὶ κατατείνωσιν ἀπευθυνόμενοι πρὸς τὴν Νομαρχίαν (Τμῆμα Ἀποκεντρώσεως), καὶ πρὸς τοὺς Δημάρχους, Προέδρους Κοινοτήτων, Ἀστυνομικὴν Δ)νσιν Πατρῶν, Διοίκησιν Χωρ)κῆς Ἀχαΐας, Γενικὴν Ἕνωσιν Ἀναπήρων Πολέμου (ὁδ. Ἀράτου 10) καὶ Ἐθνικὸν Σύνδεσμον Ἀναπήρων πολέμου 1940—41 (ὁδ. Πατρέως 10), πρὸς οὓς ἀπεστάλη ἡ ρυθμίζουσα τὰ τῆς λουτροθεραπείας τῶν ἀναπήρων πολέμου ὡς ἄνω ἐγκύκλιος τοῦ Ὑπουργείου.

Δύνανται οὕτω οἱ ἐμπίπτοντες εἰς τὴν κατηγορίαν τῶν δικαιουμένων ἐξετάσεως διὰ λουτροθεραπείαν ὅπως προσέρχωνται εἰς τὴν παρὰ τῇ Νομαρχίᾳ ἁρμοδίαν πρὸς ἐξέτασιν Ἐπιτροπὴν κατὰ τὰς ἡμέρας Δευτέραν, Τετάρτην καὶ Παρασκευὴν ἀπὸ 1-3-49 μέχρι 15-4-49 καὶ ἀπὸ 4—6 1)2 μ. μ., ἀρχῆς γενομένης ἀπὸ τῆς ἡμέρας Τετάρτης 2 Μαρτίου 1949.

Πάτραι τῇ 15)2)1949

(Ἐκ τῆς Νομαρχίας Ἀχαΐας)

ΕΜΠΟΡΙΚΟΝ ΚΑΙ ΒΙΟΜΗΧΑΝΙΚΟΝ ΕΠΙΜΕΛΗΤΗΡΙΟΝ ΠΑΤΡΩΝ

Ἀνακοινοῦμεν, ὅτι γενομένων παρὰ τῆς ἁρμοδίας παρ' ἡμῖν Ἐπιτροπῆς, κατανομῆς τοῦ εἰς τὴν περιφέρειάν μας παραχωρηθέντος εἰσαγωγικοῦ δικαιώματος ΚΑΣΣΙΤΕΡΟΥ Δ. Κλ. 107 α' ἐτοιχοκολλήθη εἰς τὸ ἡμέτερον Κατάστημα ὁ σχετικὸς πίναξ κατανομῆς, τοῦ ὁποίου δύναται πᾶς ἐνδιαφερόμενος νὰ λάβῃ γνῶσιν.

Κατὰ τοῦ πίνακος τούτου χωρεῖ ἔνστασις ὑποβαλλομένη μετὰ πλήρων δικαιολογητικῶν εἰς τὸ καθ' ἡμᾶς Ἐπιμελητήριον ἐντὸς (3) τριῶν ἡμερῶν.

(Ἀριθ. 10)

Ὁ Ἀντιπρόεδρος
Α. ΚΟΥΚΟΣ

ΚΑΛΤΣΕΣ ΝΑ Ὑ ΛΟΗ

ΝΟ 51 30 DENIER

ἠγγυημένη διὰ 2 χρόνια

Δρχ. 59.500

χάριν ρεκλάμας εἰς τὸ κατάστημα «Η ΑΡΑΧΝΗ»

ΚΩΝ. Γ. ΚΑΡΤΣΟΥΝΗΣ

Γωνία Ἁγίου Νικολάου—Ρήγα Φερραίου. Τηλ. 33-42

Ἰατρικὰ θέματα

ΣΗΨΑΙΜΙΑ

Ὑπὸ τοῦ ἰατροῦ κ. Π. Καραχάλιου

Αἱ σηψαιμίαι δὲν εἶναι αὐτοτελῆ νοσήματα, ἀλλὰ ἐπισοδιακαὶ κρίσεις, δυνάμεναι νὰ παρουσιασθοῦν ἐπὶ παντὸς λοιμώδους νοσήματος, οἱασδήποτε μικροβιακῆς φύσεως, μὲ ἐξέλιξιν εἴτε ὡς σηψαιμία εἴτε ὡς λοιμώδη κοιλιακὰ νοσήματα.

Στὴν ἰατρικὴν ἀντίληψιν αἱ σηψαιμίαι χαρακτηρίζονται ἀπὸ γενικὴν μικροβιακὴν λοίμωξιν τοῦ ὀργανισμοῦ ἄνευ μεταστάσεων ἐπὶ τῶν διαφόρων ὀργάνων.

Διὰ νὰ καταστῇ τοῦτο νοητόν, ἀναφέρω τὰς ἑξῆς συμπτωματικὰς παρατηρήσεις:

Κατὰ τὴν ἐξαγωγὴν ἑνὸς τεριδονισμένου ὀδόντος δημιουργεῖται τραυματικὴ ἐπιφάνεια. Οἱ εἰς τὸν κατεστραμμένον ὀδόντα ὑπάρχοντες μικροοργανισμοὶ κυκλοφοροῦν καὶ πολλαπλασιάζονται ἐν τῷ αἵματι τρεφόμενοι καὶ καλλιεργούμενοι ἐκ τῶν στοιχείων τοῦ αἵματος.

Εἰς περιπτώσεις τραυματικῶν μολύνσεων καὶ ἐπὶ μὴ τηρήσεως τῶν κανόνων τῆς ἀσηψίας καὶ ἀντισηψίας, παρουσιάζονται συμβάματα δυσάρεστα τραυματικῆς μολύνσεως μὲ ἐπακολουθοῦσας σηψαιμικὰς κλινικὰς συνδρομάς.

Εἰς περιπτώσεις λοιμωδῶν νοσημάτων τουτέστι, νοσημάτων τοῦ ἀνθρώπου ὀφειλομένων εἰς μικροβιακὰς ἐγκαταστάσεις, ὡς εἶναι ὁ τύφος, ἡ πνευμονίαα καὶ σταφυλοκοκιάσεις, παρατηροῦνται σηψαιμιακαὶ μολύνσεις.

Εἰς περιπτώσεις ἀνθρώπων πασχόντων ἐκ νοσημάτων βρέψεως ὡς εἶναι ὁ σακχαρώδης διαβήτης καὶ λόγῳ τῆς εἰδικῆς εὐαισθησίας τοῦ διαποτισμένου ἐκ σακχάρου ὀργανισμοῦ, ἡ ἐγκατάστασις καὶ ἀνάπτυξις τῶν μικροοργανισμῶν ἐν τῷ αἵματι τελεῖται κατὰ τρόπον ἀνάλογον τῆς πειραματικῆς ἀναπαραγωγῆς τῶν μικροβίων. Θέλω νὰ σημειώσω ἐνταῦθα, διὰ νὰ γίνῃ καταληπτὸν ὅτι ἡ ἀναπαραγωγὴ τῶν διαφόρων μικροοργανισμῶν εἰς τὰ μικροβιολογικὰ ἐργαστήρια στηρίζεται ἐπὶ σακχαρούχων διαλυμάτων, ὁ δὲ ἐκ σακχαρούχου διαβήτου πάσχων ἀποτελεῖ ἀνάλογον μορφὴν πειραματικοῦ ὀργάνου.

Κάθε νόσημα τοῦ ἀνθρώπου ποὺ ὀφείλεται εἰς τὴν εἰδικὴν ἐγκατάστασιν μικροβιακοῦ παράγοντος, εἰς μίαν ὡρισμένην περίοδον τῆς ἐξελίξ