ΣΤΟΡΙΚΑΙ ΣΗΜΕΙΩΣΕΙΣ

Αι ΠΑΛΑΙΑΙ ΠΑΤΡΑΙ

Οι Ένετοί καταλαμβάνουν τῷ 1650 τὰς Πάτρας και ἐκδιώκουν τὴν Τουρκικὴν φρουράν. Προετοιμασίαι Βενετίας και Τούρκων διὰ τὴν ἀποφασιστικὴν μάχην πρὸ τῶν Πατρῶν

Τοῦ κ. Π. ΣΤΕΡΓΙΑΝΟΠΟΥΛΟΥ

Καθ' ἣν ἐποχὴν Πατριάρχης Ἦψαν τὸ σχέδιον αὐτό.

ἦτο ὁ ἐξ Ἀγχιάλου Ἱερεμίας Β' ὅστις ἐκυβέρνα τὴν Ἐκκλησίαν ἀπὸ τοῦ 1572 μέχρι τοῦ 1595, τὸ Πατριαρχεῖον ὀπέφερεν οἰκονομικῶς. Ἡ Μητρόπολις Πατρῶν καθὼς και αἱ λοιπαὶ τῆς Πελοποννήσου καθυστέρουν τὰ πρὸς τὴν Μεγάλην Ἐκκλησίαν ὀφειλόμενα ποσά. Εἰς τὴν Ἑλλάδα και Πελοπόννησον ἐστάλησαν Ἐξαρχοι πατριαρχικοὶ χάριν τῶν οἰκονομικῶν τοῦ Πατριαρχείου. Εἰς τὴν Πελοπόννησον ἀπέστειλεν ὁ Πατριάρχης και τὸν Νοτάριον Θεοδόσιον τὸν Ζυγομαλᾶν, ὅστις ὀλίγα μόνον ποσὰ συνέλεξε καθότι οἱ ἀρχιερεῖς δυστροποῦντες ἐπαρουσίαζον μυρίας προφάσεις. Και αὐτὸς ὁ Ἱερεμίας Β', ἠτήσατο παρὰ τῆς τουρκικῆς κυβερνήσεως νὰ χορηγήσῃ εἰς αὐτὸν ἄδειαν ἐπὶ τῇ προφάσει νὰ ἐπισκεφθῇ τὰς ἐπισκοπὰς και ἐκκλησίας τῆς Πελοποννήσου. Κύριος ὅμως σκοπὸς του ἦτο νὰ εἰσπράξῃ τὰ καθυστεροῦμενα. Και πρῶτον μὲν ἦλθεν εἰς Ναύπλιον, ἔπειτα εἰς Κόρινθον και ἐκεῖθεν εἰς τὰς Παλαιὰς Πάτρας συνοδευόμενος ὑπὸ τῶν μητροπολιτῶν Ναυπλίου και Ἄργους Διονυσίου και Κορίνθου Λαυρεντίου. Μετ' ὀλίγον ἦλθον εἰς Πάτρας και ἄλλοι μητροπολῖται τῆς Πελοποννήσου, ἵνα προσφέρωσιν εἰς αὐτὸν τὸ ὀφειλόμενον σέβας.

Αἱ ἀγαθαὶ σχέσεις τῆς Ρωσσίας και Τουρκίας ἐπέτρεψαν ὥστε ὁ Οἰκουμενικὸς Πατριάρχης Ἱερεμίας νὰ μεταβῇ και εἰς τὴν Ρωσσίαν ἵνα ζητήσῃ ὁλικὴν βοήθειαν. Ἐν Μόσχᾳ αἱ ὡρεαὶ τοῦ Τσάρου εἰν βοήθειαν τῶν Πατριαρχείων ἦσαν πλουσιόταται εἰς χρῆμα και πολύτιμα ἱερὰ σκεύη και ἄμφια.

***

Εἰς τὴν Ἐνετικὴν ἱστορίαν τὴν συγγραφεῖσαν ὑπὸ τοῦ Ἀνδρέου Μοροζίνη ἀναφέρεται ὅτι Ἰσπανοὶ μὲ 14 Νεαπολιτανικὰς τριήρεις και 8 Σικελικὰς ὑπὸ τὴν ἀρχηγίαν τοῦ Πέτρου Τολετάνου προέβησαν εἰς διαπραγὰς ἐν Πάτραις κατὰ τὸ ἔτος 1595.

Ἐν ἔτει δὲ 1603 οἱ ἱππόται τῆς Μελίτης, τοῦ Ἁγίου Στεφάνου και τοῦ Τοσκανικοῦ ναυτικοῦ προσπαθήσαντες ἀνεπιτυχῶς νὰ καταλάβωσι τὰς Πάτρας και τὴν Ναύπακτον περιῆλθον τὸ Αἰγαῖον και λεηλατήσαντες τὴν Κῶ, ἀπήγαγον 165 αἰχμαλώτους.

Κατὰ τὸ ἔτος 1650 οἱ Ἐνετοὶ ἵνα φέρωσιν ἀντιπερισπασμὸν εἰς τὰς ὑπὸ τῶν Τούρκων ἐπιχειρήσεις κατὰ τοῦ ἐν Κρήτῃ Χάνδακος (Ἡρακλείου) ἐνήργησαν ἀπόβασιν εἰς τὰς Πάτρας. Οἱ ἀποβιβασθέντες ἐπετέθησαν κατὰ τῆς πόλεως, ἐνῷ αἱ γαλέραι ἐκανονιοβόλησαν τὸν παρὰ τὸν λιμένα πύργον. Ἡ τουρκικὴ φρουρὰ ἔντρομος ἐγκατέλιπε τὴν ἄμυναν, ὁπότε οἱ Ἐνετοὶ μετὰ τῶν στρατευόντων Ἑλλήνων κατέλαβον τὴν πόλιν και τὸ φρούριον και κατέσφαξαν ὅσους Τούρκους εὗρον. Κατόπιν ἀποφασίσαντες νὰ κυριεύσωσι τὸ Ρίον παρετήρησαν ὅτι ἡ ἐκπόρθησις τοῦ φρουρίου δὲν ἦτο εὔκολος λόγῳ τοῦ μεγάλου ὄφους τοῦ κάστρου και τῆς ἐλλείψεως πολιορκητικῶν μηχανῶν. Ὡς ἐκ τούτου ἐγκατέλειψαν τὴν ἀχαλίνωτον στρατιὰν ὄχλου ἀπάγουσαν πέραν των ὀνύρων, τὰ μικρὰ δυστύχη να πλάσματα. Τὸ Γραμμάτον τῶν 1000 δραχ. παρίστα ἑλληνόπαιδας βλέποντας λύπης διὰ τῶν συρματοπλεγμάτων τὴν Πατρίδα ἀπεικονιζομένην δι' ἑνὸς γεωγραφικοῦ χάρτου. Τέλος ἐπὶ τοῦ τρίτου γραμματοσήμου ἀσπλαγχνος Τοῦρκος ἁρπάζει τὸ βρέφος ἀπὸ τῆς μητρικῆς ἀγκάλης.

Ἡ Φιλοτελικὴ Ἑταιρία τῆς πόλεώς μας ἐπωφελουμένης τῆς ἐκδόσεως τῆς σειρᾶς παιδοπροστασίας ἀποστέλλει εἰς τοὺς φίλους τοῦ γραμματοσήμου τῶν φίλων ξένων χωρῶν μιὰ σειρὰ γραμματοσήμων ἕνα κάρτ ποστάλ μὲ τὴν ἐπιγραφὴν τὴν κάτωθι διαμορτυρίαν.

«Οἱ φιλοτελισταὶ τῆς Ἑλλάδος διαμαρτύρονται πρὸς τοὺς φίλους τοῦ γραμματοσήμου ὅλου τοῦ κόσμου διὰ τὴν ἁρπαγὴν ὑπὸ τῶν κομμουνιστῶν τῶν χιλιάδων παιδιῶν μας. Ἡ Παγκόσμιος Ἑταιρία τῶν γραμματοσήμων «Παιδομαζώματος», ἂς παρουσιάζει μιὰ μικρὰ εἰκόνα τῆς μεγάλης συμφορᾶς της. Ἐν ὀνόματι τοῦ πολιτισμοῦ βοηθήσατε παρακαλοῦμεν νὰ ἐπανέλθουν νὰ παιδιὰ μας στὴν ἀγκάλη τῆς Ἑλλάδος μας».

Γ. Χ.

Μικρὰ νέα

—Παράδεισος πραγματικὸς τὰ Ὑψηλὰ Ἀλώνια.

—Μετὰ τὴν δύσιν τοῦ ἡλίου ἰδίως, ὁπότε συγκεντρώνονται πλῆθη κόσμου γιὰ λίγην δροσιά.

—Τὴν ὁποίαν μαζί μὲ μίαν καλὴν ὀρχήστραν, κάθε εἶδους δροσιστικὰ και χωρὶς ὑπερτήμησιν εὑρίσκουν μόνον στὸ νέον κέντρον τῶν Ὑψηλῶν Ἀλωνίων «Σὲ Νοῦ».

Πλησιάζει Ἰούλιος και ἀκόμη δὲν μποροῦμε νὰ ποῦμε ὅτι κάνει ζέστη.

—Ὅπως ἄλλα χρόνια, πού ἄρχιζαν τὰς ἱδρωκοπήματα ἀπὸ τοῦ Ἀπριλίου.

—Και ἐνῶ τὸ γεγονὸς αὐτὸ καθ' ἑαυτὸ εὐθυμίαν ἐμπνέει ἀνησυχίαν, ἐν τούτοις ἔχει και τὶς κακὲς του συνέπειες.

—Πρόκειται γιὰ τὶς γύρω ἐξοχὲς και τοὺς τόπους παραθερισμοῦ, τιζόποιες ἐλάχιστοι παραθερισταὶ ἐπεσκέφθησαν ἐφέτος.

—Θαυμασία ἡ ἔμπνευσις νὰ φυτευθοῦν δένδρα εἰς τὴν παραλιακὴν λεωφόρον.

—Ἡ ὁποία ἂν ἀσφαλτοστρωθῇ θὰ γίνῃ μία τῶν ὡραιοτέρων ὁδῶν τῆς πόλεως.

—Ὅπως δὲν συμβαίνει σήμερον.

—Ἐξαφανίζονται ὡς διὰ μαγείας οἱ πιτσιρίκοι ἐπὶ τῇ θέᾳ τῆς περιπολούσης κάθε μεσημέρι ἀνὰ τὰς συνοικίας —ἑστίας θορύβων—«κλούβας».

—Ἡ συγκομιδὴ ὅμως, παρ ὅλα αὐτά, εἶναι πάντοτε πλουσία.

—Ὡς ἐξηγεῖ ἁρμόδιος ἐπὶ τῶν φαρμάκων καταπολεμήσεως κωνώπων και «μυΐδων» — ἀπὸ τῶν στηλῶν ἐπαρχιακῆς ἐφημερίδος—τὰ χρησιμοποιούμενα πρὸς τοῦτο φάρμακα αὐξάνουν ἀντὶ νὰ ἐξολοθρεύουν τὰ κωνωποειδῆ πάσης ποικιλίας και ράτσας.

—Ἐνῷ, αἴφνης, τὸ ἕνα φάρμακο εἶναι ἀποτελεσματικὸν γιὰ τὶς μυΐγες, γιὰ τὰ κουνούπια ἀποτελεῖ βιταμίνην «μπέ», τοὐλάχιστον.

—Τὶ θὰ γίνῃ, εἶναι ἄγνωστον —καταλήγει.

—Ἡ ἐφετεινὴ καρπουζοπαραγωγή, κατὰ σχεσικὰς ἀλλὰ λίαν πρώϊμους πληροφορίας, προβλέπεται πλουσία.

—Τὸ ἴδιο συμβαίνει και μὲ τὴν ντομάτα, περιοχῆς Ἀργολιδοκορινθίας.

—Ἐν τῷ μεταξύ, τιμὴ συγκεντρώσεως ὡρίσθη γιὰ τὴν ντομάταν, τὸ ποσὸν τῶν δραχ 1.000.

—Κάποτε εἶχε διατυμπανισθῇ, ἐκ μέρους ὡρισμένων «πρὸς τοῦτο» κατελθόντων ἐδῶ, ὅτι συντάμως θὰ ἱδρυθῇ ραδιοφωνικὸς σταθμὸς εἰς Πάτρας.

—Ἔκτοτε δὲν... ἀκούστηκε τίποτε.

—Σχετικῶς πληροφορούμεθα ὅτι μελετᾶται ἡ ἐγκατάστασις προχείρων ἑκατὸν ραδιοσταθμῶν εἰς Σέρρας και Κόρινθον.

ΓΕΛΑ ΠΑΛΗΑΤΣΟ

Γιὰ τοὺς παληάτσους τῆς ζωῆς εἶναι γραμμένο, φτωχὸ πολὺ μὰ ἀγνὸ και πονεμένο

Γέλα παληάτσο δυνατὰ
φώναξε τώρα μοναχὸς σου
και παῖξε μας λοιπὸν, τί σταματᾶς;
Μαέστρο, τῆς ἀγάπης τὸν καῦμό σου.

Παῖξε τραγούδα του τὸ χαλὶ
τῆς ἄμοιρης τῆς νειότης τὰ παληὰ
μεσ' τὸ μεθύσι στὴν κραιπάλη
θ' ἀκούσῃς, γέλα παληάτσο δυνατὰ

Γέλα Παληάτσο δυνατὰ
και μεῖς ὅλοι μαζί μὲ σένα
και διῶξε μιὰ γιὰ πάντα τὴ χαρὰ
ἀπὸ τὰ χείλη σου τὰ νεκρὰ μὰ τὰ βαμμένα

Πρέπει Παληάτσο μας νὰ χύσῃς
παρηγοριὰ ἐσὺ μεσ' τὴν καρδιὰ
και τὸν δικό σου πόνο ποῦ θὰ κρύψῃς;
μὰ γέλα Παληάτσο δυνατά.

Γέλα Παληάτσο δυνατὰ
τὸ ἄφελος κι' ἂν εἶσαι πονεμένος
γελᾶμε οἱ τρελοὶ ἀπὸ χαρὰ
μὰ μήπως, δὲν εἶσαι πληρωμένος;

Γ. Ἀλήτης

Σταυρόλεξον ἀρ. 402

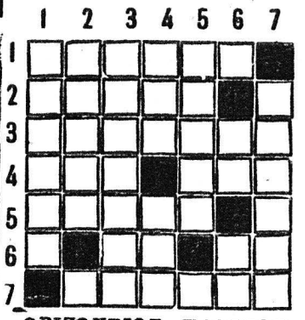

ΟΡΙΖΟΝΤΙΩΣ - ΚΑΘΕΤΩΣ

1) Τυφλὸς βασιλεὺς τῶν Αἰγυπτίων, ὁ ὁποῖος, φεύγων πρὸ τοῦ βασιλέως τῶν Ἀϊδιόπων Σαβάκον, ἐζήτησεν ἄσυλον εἰς τὴν παρὰ τὸ Δέλτα τοῦ Νείλου νησίδα Ἔλβώ ὅπου παρέμεινεν ἐπὶ 50 ἔτη μέχρι τῆς ἀποχωρήσεως τῶν ξένων ἐκ τῆς χώρας του. 2) Ὁ συντριβόμενος τοὺς ὀδόντας. 3) Θεμελιωτής, καθιδρυτής, κτήτωρ. (ἀνορ. 4) Προσωπικὴ ἀντωνυμία.—Ἀνωμαλίες τῆς γῆς αἱ ὁποῖαι προαγοῦν συνήθως ἀδιαπέραστα τείχη. 5) Ἐξάρτημα τοῦ πλοίου. 6) Ἡ γλυκυτάτη ἐποχὴ τοῦ ἔτους. — Μέγας Ἰρλανδὸς συγγραφεὺς 7) Σκοτεινός, ἀμαυρός.

Γεώργιος Ι. Κανελλόπουλος.

Λύσις προηγουμένου

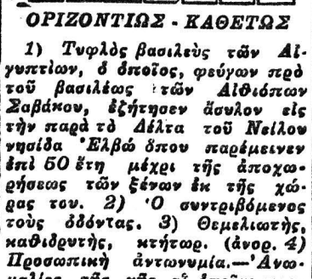

Δήλωσις

Ὁ κάτωθι ὑπογεγραμμένος Λέων Μάτσας τοῦ Ναούμ, ἐτῶν 45, Ἰσραηλίτης τὸ θρήσκευμα, ἐξ Ἰωαννίνων, τραπεζικὸς ὑπάλληλος, δηλῶ δημοσίᾳ και ὑπευθύνως ὅτι οὐδέποτε ὑπῆρξα κομμουνιστής, οὔτε ἐνεγράφην ποτὲ μέλος τοῦ Κομμουνιστικοῦ Κόμματος.

Κατὰ τὸ 1943 διωχθεὶς λόγῳ τῆς καταγωγῆς μου ὡς Ἰσραηλίτης ὑπὸ τῶν Γερμανῶν, οἵτινες ἐξωλόθρευσαν τοὺς ἀπαχθέντας ὁμοφύλους μου μεταξὺ τῶν ὁποίων και 126 συγγενεῖς μου ἐν οἷς ἀμφότεροι οἱ γονεῖς μου, 3 ἀδελφοί μου και 1 ἀδελφὴ μου, μεθ' ἅπασαν τὴν οἰκογένειαν αὐτῶν, ἠναγκάσθην νὰ καταφύγω εἰς τὴν ὀρεινὴν Τριχωνίδα και εἰδικῶς εἰς τὸ χωρίον Ψηλόβραχος ἔνθα και παρέμεινα μετὰ τῆς οἰκογενείας μου μέχρι τῆς ἀποχωρήσεως τῶν Γερμανῶν. Κατὰ τὸν Μάϊον τοῦ 1944 τὸ δεσπόζον εἰς τὴν ὀρεινὴν Τριχωνίδα Ε.Α.Μ. ὑπὸ τὸ πέλμα τοῦ ὁποίου ἐξηκολούθησε νὰ εἶναι ὑποταγμένη ἡ παρχία Τριχωνίδος και τὸ Ἀγρίνιον ἀπὸ τῆς ἀποχωρήσεως τῶν Γερμανῶν μέχρι τοῦ Φεβρουαρίου 1945, κατηνάγκασε βιαίως ἐμὲ ν' ἀναλάβω λογιστικὴν ὑπηρεσίαν εἰς τὴν Ε.Τ.Α. μὲ τὴν ὁποίαν πιεσθεὶς ἠναγκάσθην ν' ἀσχοληθῶ χωρὶς καμμίαν ἐντελῶς ἄλλην ἀναμίξιν μου εἰς τὰ ἔργα τοῦ Ε. Α. Μ. ἢ τοῦ Κ.Κ.Ε.

Ὡς νομιμόφρων Ἕλλην πολίτης, ἐμφορούμενος ὑπὸ ἀγνῶν Ἐθνικῶν ἀρχῶν μετὰ βδελυγμίας καταδικάζω κατηγορηματικῶς και ἀποκηρύσσω ἐντονώτατα τὸ Κ.Κ.Ε., τὸ Ε.Α.Μ. και πᾶσας τὰς ὑφ' οἱανδήποτε μορφὴν παραφυάδας ἢ αὐτῶν και καταδικάζω ὡς ἐθνοκτόνον και προδοτικὴν τὴν δρᾶσιν αὐτῶν και τὴν κατὰ τῆς Πατρίδος στρεφομένην ξενοκίνητον και ξενόδουλον ἀνταρσίαν και τάσσομαι ἀνεπιφυλάκτως παρὰ τὸ πλευρὸν τοῦ Ἔθνους και τοῦ Κράτους.

Ἐν Ἀγρινίῳ τῇ 20)6)49

Ὁ ὑπευθύνως δηλῶν
Λέων Μάτσας
Ὑπάλληλος Ἐθνικῆς Τραπέζης Ἀγρινίου

Ὁ ἰατρὸς ΓΕΩΡΓ. Ν. ΜΠΙΜΠΗΣ και ἡ ὀδοντίατρος ΜΑΡΙΚΑ ΜΠΙΜΠΗ δέχονται Παντανάσσης 48 τηλ. 22—58

Γεώργιος Π. Τσαχιώτης ἰατρὸς Ὠτορινολαρυγγολόγος ἀνῆλθεν φαρμακείου Κανελλοπούλου τηλ. 31—60.

ΔΙΑΚΗΡΥΞΙΣ

—Ἡ Διαχειριστικὴ Ἐπιτροπὴ τοῦ Ἐλαιουργικοῦ Συν) σμοῦ Αἰτωλικοῦ — Μεσολογίου

Διακηρύσσει ὅτι :

Ἐκτίθεται εἰς Δημόσιον μειοδοτικὸν Διαγωνισμὸν δι' ἐνσφραγίστων προσφορῶν διὰ τῆς συμπληρώσεως τοῦ ὑπὸ τῆς ὑπηρεσίας συντεταγμένου τιμολογίου ἡ ἀνάδειξις ἐργολάβου διὰ τὴν κατασκευὴν Συνεταιριστικοῦ Ἐλαιουργείου εἰς Αἰτωλικόν.

Ὁ Διαγωνισμὸς ἐνεργηθήσεται τὴν 1ην Ἰουλίου ἡμέραν Παρασκευὴν και ὥραν 12—1 εἰς τὸ ἐν Μεσολογγίῳ Ὑποκατάστημα τῆς Α.Τ.Ε.

Δεκτοὶ ἐργολάβοι Δημοσίων Ἔργων Β' Τάξεως δι' ἔργα οἰκοδομικά.

Πληροφορίαι καθ' ἑκάστην παρὰ τῷ ἐν Μεσολογγίῳ Ὑποκαταστήματι τῆς Α.Τ.Ε. και παρὰ τῷ ἐν Ἀθήναις Γραφείῳ τοῦ Τμήματος Γεωργικῆς Μηχανικῆς τῆς Α.Τ.Ε. Ὁμήρου 2 ὥρα 12—1 μ. μ.

(Ἡ Διαχειριστικὴ Ἐπιτροπὴ)

ΦΙΛΟΤΕΛΙΚΗ ΣΤΗΛΗ

—Τὸ παιδομάζωμα.

Ἕνα παιδὶ τοῦ Λίντεμπεργκ πῆραν οἱ Γκάνγκστερτῆς Ἀμερικῆς και ἀνεστατώθη τὸ σύμπαν.

Τρεῖα παιδιὰ πῆραν οἱ ἀναρχικοὶ στὴν Γαλλία και ὅλος ὁ εὐρωπαϊκὸς τύπος ὕψωσε φωνὴν διαμαρτυρίας.

Και τῆς δυστυχισμένης αὐτῆς χώρας τῆς Ἑλλάδος τῆς πῆραν 30 χίλ. παιδιὰ και ὅπως πάντοτε μοιρολατρικὰ ὅλοι μας μένουμε ἀπαθεῖς σὰν νὰ μὴ συνέβη τίποτε, οὔτε τὸ ἐπίσημον κράτος ἀκόμη δ,τιἔπρεπε νὰ κάμῃ δὲν τὸ ἔκαμε, οὔτε αἱ διάφοροι Ἐθν. ὀργανώσεις, οὔτε ὁ καθένας μας κινήθηκε ξεχωριστὰ νὰ φωνάξῃ, νὰ διαμαρτυρηθῇ, νὰ συνενώσῃ τὴν φωνήν του μὲ τὴν φωνὴν τῶν 60 χιλιάδων γονέων ποὺ ἡ φωνὴ αὐτὴ ἀποτελεῖ τὴν μεγάλην φωνὴν τῆς μάνας μας Ἑλλάδος.

—Ἐλευθερῶστε τὰ παιδιὰ μου ἀπὸ τὸ παιδομάζωμα.

Ἡ Ταχυδρομικὴ ὑπηρεσία τῆς Ἑλλάδος ἐξέδωκε μικρὰν σειρὰν τριῶν γραμματοσήμων πρὸς ὄφελος τῶν δυστυχισμένων τούτων παιδιῶν. Ἐπὶ τοῦ γραμματοσήμου τῶν 50 δρχ. βλέπομεν

Διὰ τὰς ΚΥΡΙΑΣ ΚΑΙ ΔΕΣΠΟΙΝΙΔΑΣ

Μία καλὴ συμβουλὴ ἑνὸς εἰδικοῦ ὁ ὁποῖος θὰ σᾶς ὁδηγήσῃ ἀσφαλῶς στὴν ἐπιτυχία.

Κυρίες και δεσποινίδες.

Πρὶν προβῆτε στὴν κοπὴ τοῦ μαλλιοῦ σας, συμβουλευθῆτε τὸν καλλιτέχνην ΑΝΔΡΕΑΝ. Εἶναι χρόνια πείρας εἶναι ἐγγυημένος διὰ τὴν ἐπιτυχίαν στὴν ἐκκοπὴν τῶν μαλλιῶν και στὴν δημιουργία μιᾶς περμανάντ μὲ ὅλα τὰ νέα φάρμακα.

Κομμώσεις

ΑΝΔΡΕΟΥ ΤΣΕΛΛΟΥ

Ἀγ. Νικολάου 29 Τηλ. 27—

Ἡ ἀρίστη ποιότης τῆς γερμαν. λεπίδος

MOZART - SOLINGEN

Ἐξασφαλίζει πολλὰ & εὐχάριστα ξυρίσματα

ΠΩΛΗΣΙΣ ΧΟΝΔΡΙΚΗ

ΑΔΕΛΦΟΙ Χ. ΗΛΙΑΔΗ

ΕΡΜΟΥ 46

Ζητήσατε ἐπιμόνως τὶς

Λεμονάδες

ΘΑΥΜΑ

Ἐργοστασίων

ΙΩΑΝΝΟΥ ΠΙΛΑΒΑ

ΙΩΝΙΑΣ 7

Τηλέφωνα 28—94, 21—48, 20—71

ΝΕΟΝ ΣΙΔΗΡΟΠΩΛΕΙΟΝ - ΧΡΩΜΤΟΠΩΛΕΙΟΝ ΚΑΙ

Ἐργοστάσιον Συρματοπλεγμάτων

ΗΛΙΑ ΚΙΟΥΣΗ

ΑΓ. ΑΝΔΡΕΟΥ 112 — ΤΗΛ. 30—30

Ἅπαντα τὰ εἴδη Οἰκοδομῶν. Γεωργικὰ ἐργαλεῖα και πάσης φύσεως σιδηρικά, ἐλαιοχρώματα, χρώματα, βερνίκια κλπ. Συρματοπλέγματα δικτυωτὰ ἐκ σύρματος γαλβανισμένου εὐρωπαϊκοῦ διὰ περιφράξεις, ποταμοὺς σουμιέδες κλπ. Τιμαὶ ἀσυναγώνιστοι

Ὁ ἰατρὸς ΓΡΗΓΟΡΙΟΣ ΔΗΜΗΤΡΙΑΔΗΣ εἰδικὸς φυματιολόγος δέχεται καθ' ἑκάστην ἐ—8 ἐν τῷ ἰατρείῳ του ὁδοῦ Ἀθανασίου Διάκου ἀριθ. 30 ὡς και ἐπὶ συνεντεύξει ἀριθ τηλ. 35-58

ΧΡΗΜΑΤΙΚΑΙ & ΚΤΗΜΑΤΙΚΑΙ ΣΥΝΑΛΛΑΓΑΙ

Κανακάρη 147 τηλ. 30—68

Διαβάτε τὰ καλλίτερα και εὐθηνότερα οἰκήματα ἐλεύθερα και μὴ ὡς και δενδροκτίβολα. Ἐπίσης εἰκόνισμα εἰς ὅλα τὰ σημεῖα τῆς πόλεως και εἰς τιμὰς ἐξαιρετικάς.

ΧΡΗΜΑΤΑ - ΚΤΗΜΑΤΑ

Ἀγοραὶ και πωλήσεις ἀκινήτων

Δάνεια πάσης φύσεως ἀσφάλειαι ἐνοικιάσεις, διαχειρίσεις ἀκινήτων.

ΔΗΜΗΤΡΙΟΣ ΡΑΠΤΗΣ

Κανακάρη 147 Τηλ. 30—68

ΑΥΡΙΚΕΣ ΠΡΟΖΕΣ

Θέρος

ΣΤΟ ΓΕΡΟΚΟΜΕΙΟ

Κατέβηκαν ἀπὸ ξύλο ἀντίκρυνό . . τὸ ἐλατόφυτο βουνὸ . . .
'δῶ κάτου' ς τὸ Γεροκομειὸ. . .
Ὁ Αὐγουστὸς και ἡ Πηγειὼ . . .
γιὰ μερομάματο στ' ἀλώνια . . . Κι' οἱ δυὸ στὰ πρῶτα τους τὰ χρόνια. . .

Φρεσκόχνουδα παιδιὰ. . . Ἔχουν ἀσκλάβωτη καρδιὰ . . . κι' εἶναι γιομάτοι νειάτα. . . Πλάϊ —νοντὰ πιάνουν δουλειὰ. . . Δίχως νὰ βάζουνε μιλιὰ . . . και γοργοδένουνε τὰ στάχυα σὲ δεμάτια. . .

Μὰ εἶναι τὰ νάζια τῆς Πηνειῶς πολλὰ. . Πολλὰ . . . και τὰ τὰ γινάτια. . . Φωτιὰ ἡ κάθε της ματιά. . . Ἄχ, και καίγεται ἡ ἐργατειὰ. . . και γίνεται κομμάτια. . .

Δείχνει' ἡ σάρκα της νερουστὴ. . Καθὼς ἡ νειὰ εἶναι σκυφτὴ . . . κατ' ἀπὸ τὸ τσίτινο φουστάνι. . . Ἀπὸ τὰ πολλὰ, θολώνει κι' ὁ νοῦς τοῦ Αὐγουστὴ . . . κι' ἀφήνει τὸ δρεπάνι. . .

Στὴ φλογισμένη ἀντηλιὰ . . . Στὴ πυρωμένη του ἀγκαλιὰ . . . μέσα στὸ λαῦρο μεσημέρι. . . Πίσω ἀπὸ τὴ πύργωμένη θημωνιὰ. . . Σκλαβώνει τὴν ὠμορφοσυνιά. . . Γλυκὸ, καλὸ τον ταῖρι! . .

Κατέβηκαν ἀπὸ τὸ βουνὸ γιὰ νὰ δουλέψουνε 'ς τὸ Θέρος. . . Και πιάστηκαν στὴν ξόβεργα πῶχει σημένη ὁ Ἔρως. . . Ἐδῶ κάτου στὸ Γεροκομειὸ . . . ὁ Αὐγουστὴς και ἡ Πηνειώ!. .

ΡΙΤΑ Ν. ΣΑΡΔΕΛΙΑΝΟΥ
Γεροκομειὸ 1949

Ὁ ἰατρὸς ΑΝΤΩΝΙΟΣ ΚΑΡΑΓΙΑΝΝΗΣ ἐπανῆλθεν εἰς τὸ ἰατρεῖον του ὁδοῦ Ἀθανασίου Διάκου ἀριθ. 30 ὡς και ἐπὶ συνεντεύξει ἀριθ τηλ. 35-58

Ὁ ἰατρὸς ΚΩΝΣΤΑΝΤΙΝΟΣ ΚΑΡΑΓΙΑΝΝΗΣ ἐπανῆλθεν εἰς τὸ ἰατρεῖον του ὁδοῦ Ἀθανασίου Διάκου ἀριθ. 30 ὡς και ἐπὶ συνεντεύξει ἀριθ τηλ. 35-58

Ἀντὶ Μνημόσυνο

IN MORTO NTE PEPOYM

(Στὸ Θέμη Σωτηρίου)

.....Θὰ ξαπλωθῶ τὰ μάτια μου [θὰ κλείσω
και θὰ γελῶ ὅπως δὲ γέλασα [ποτέ μου.
Καληνύχτα, θὰ πῶ στὸν πρῶτο [ποὺ θὰ συναντήσω
Καληνύχτα! Τὸ φῶς χαιρέτισέ [μου... !

(Κ. Καρυωτάκης)

Ἡσυχία. Ἔκτὸς ἀπὸ τὴν ὁπόκωφη βουὴ τῆς συμφωνίας τῆς σιωπῆς. Ποὺ διπλώνεται, ξετυλίγεται, βαραθρώνεται, κατρακυλᾶ και ὀφώνεται, πλαταγιάζει και τραμπαλίζεται στὸ ἄπειρο...

Ἀπὸ μακρυά, τῶρα, ἀναδίνεται παράξενη, παραπονιάρα νότα, μὲς τὴ χλωμὴ φέξη τῶν ἄστρων—τῆς καλοκαιρινῆς νύχτας.

Στὴ λεύτερη ἐμπιστοσύνη τῆς χλωμῆς ἐκείνης φέξης—και τῆς ἀπόλυτης σιγῆς, ἡ ὁπόκωφη βουὴ τῆς Συμφωνίας τῆς Σιωπῆς, στάζει τὴ θλίψη της :

—Τῆς καρδιᾶς σου τὸ τρέμουλο, νόημα ἂς γίνει... Στὴ Μεγάλη Γιορτὴ ποὺ ἤρθες—στὴ Νύχια τοῦ Καλοκαιριοῦ—τὸ εὐτυχισμένο παραμύθι ταιριάζει νὰ εἰπωθεῖ.

Ἄκουσε :

»Μὴ κλαῖς γιὰ κεῖνους ποὺ πεθαίνουν... Στὴν ἀγκαλιὰ τῆς γῆς τὴν πράσινη κοιμοῦνται... Ἀπ' τὰ κακά, ποὺ εἶχαν στὴ γῆ, σωθῆκαν.. Ἡ ψυχή τους ἄφησε τῆς λύπης τοῦτη τὴν ἀστείρευτη πηγή...

»Νὰ κλαῖς γι' αὐτοὺς ποὺ δάκρυα χύνουν, στὴν ἄγρια τοῦτη τοῦ σβύντος ἀγκαλιὰ Χαρὰ σὲ κεῖνον ποὺ τὰ μάτια κλείνει. Τῶν δούλων τῆς—ζωῆς —κλᾶψε, κλᾶψε τὰ δεσμά !..»

Σήκωσα ψηλὰ τὰ μάτια και τάσμιξα μὲ τὰ δικά σου, Νύχτα Τῆς καρδιᾶς μου τὸ τρέμουλο ἔσμιξε μὲ τὰ φροῦ—φροῦ τῶν ἄστρων σου. Κι' ἔκλαψα Πόσο;..

Ὅσο, ἡ σκληρὴ λίμα τῶν ἀναμνήσεων ροκάνιζε τὴν χαρὰ τῆς ἐλπίδας και ἔκανε τὴν καρδιὰ νὰ κρυώνει... Τὸ ὀνειροπόλημα. τὸ χρυσόφτερο, νὰ σβύνει, ὅπως οἱ σκιὲς τῶν δέντρων, σὰν τὸ σύννεφο σκεπάζει τὸ φεγγάρι. Και οἱ κόσμοι τοῦ ἐγὼ μου νὰ βυθίζωνται στὰ χάη—νὰ σμίξουν ἐκείνους ποὺ γενιῶνται, στὴ σκιὰ τοῦ θανάτου.

Τῶρα ἡ νύχτα εἶνε λίγη.. Τὸ χλωμό κι' ἄρρωστο φῶς ἀντιφεγγίζει στὸν κάμπο...

Και στὸ κατῶφλι τῆς Λόγης ἀκοῦω τοὺς ἦχους τῆς γνωσης στὴν ἀγκαλιὰ τῆς τρέλλας :

Χαρὲς και τραγούδια
ἀγάπης λουλούδια
Θὰ σβύσουν μιὰ αὐγή.

Τὰ 2 Ν

ΑΦΑΝΤΑΣΤΟΣ ΤΡΑΓΙΚΗ Η ΣΤΑΦΙΔΙΚΗ ΚΑΤΑΣΤΑΣΙΣ

ΤΟ ΦΛΕΓΟΝ ΖΗΤΗΜΑ

ΚΑΙ ΦΡΙΚΩΔΩΣ ΑΠΕΛΠΙΣΤΙΚΗ Η ΘΕΣΙΣ ΤΩΝ ΣΤΑΦΙΔΟΠΑΡΑΓΩΓΩΝ ΑΠΟ ΤΟΥ ΑΥΓΟΥΣΤΟΥ

Ὅσα δὲν γνωρίζουν και πρέπει νὰ μάθουν ὅλοι οἱ σταφιδοπαραγωγοί. Ἐσωτερικὴ τομὴ τοῦ σταφιδικοῦ. Ἕνα μέτρον ποὺ ἠμπορεῖ νὰ βελτιώσῃ σχετικῶς τὸ ἀδιέξοδον τῆς τρομερᾶς κρίσεως

(Συνέχεια ἐκ τῆς 1ης σελίδος) Διευθυντὴς τῆς ΑΤΕ, Καθηγηταὶ τῆς Ἀνωτάτης Γεωπονικῆς Σχολῆς και Πολυτεχνείου, Διευθυνταὶ Ὑπουργείων Οἰκονομικῶν, Ἐθνικῆς Οἰκονομίας και Γεωργίας, ὁ Γενικὸς Ἐπιθεωρητὴς Φυλλοξηρικῆς Ὑπηρεσίας, ὁ Διευθυντὴς τοῦ Γεν. Χημείου τοῦ Κράτους και Διευθυνταὶ τῆς ΑΤΕ και ΕΤΕ.

Πόσον χρήσιμον θὰ ἦτο τὸ βιβλίον τοῦτο, ἐξ 135 σελίδων ὡς ἀποτελε