Ἀκτινολογικὸν Ἐργαστήριον
ΙΑΤΡΟΥ — ΑΚΤΙΝΟΛΟΓΟΥ
Ν. Κ. ΣΤΑΜΠΟΥΛΟΠΟΥΛΟΥ
106 — ΡΗΓΑ ΦΕΡΑΙΟΥ — 106
Ἀκτινοσκοπήσεις—Ἀκτινογραφίαι—Σεριογραφίαι
ΤΟΜΟΓΡΑΦΙΑΙ—Διαθερμίαι (ὑπερβραχέα κύματα)
ΤΕΛΕΥΤΑΙΟΥ ΤΥΠΟΥ ΕΓΚΑΤΑΣΤΑΣΕΙΣ ΑΚΤΙΝΟΛΟΓΙΚΩΝ ΜΗΧΑΝΗΜΑΤΩΝ—ΤΕΤΡΑΒΑΛΒΙΔΙΚΩΝ
Δέχεται: 1 — 5 καὶ 7 — 9 μ. μ.

ΑΤΜΟΠΛΟΙΑ ΕΥΑΓΓΕΛΟΥ Κ. ΤΟΓΙΑ
Τὸ πολυτελὲς θαλαμηγὸν
"ΚΩΣΤΑΚΗΣ ΤΟΓΙΑΣ"
Πρώην «ΜΑΡΗ»
Διαθέτον 200 κλίνας Ἄης καὶ Βας Θέσεως ἀναχωρεῖ:
Ἀδριον ΤΡΙΤΗΝ 3 1)2 πρωΐνὴν διὰ ΖΑΚΥΝΘΟΝ ΛΗΞΟΥΡΙΟΝ ΑΡΓΟΣΤΟΛΙΟΝ.
Ἑκάστην ΤΕΤΑΡΤΗΝ 9ην ἑσπερινὴν κατ' εὐθεῖαν διὰ ΠΕΙΡΑΙΑ, ΣΥΡΟΝ, ΠΑΡΟΝ, ΝΑΞΟΝ, ΙΟΝ, ΟΙΑΝ, ΘΗΡΑΝ.
Πρακτορεῖον: ΚΩΝΣΤ. Δ. ΛΑΓΩΓΙΑΝΝΗ
Ὀθωνος—Ἀμαλίας 52. Τηλεφ. 33—22

ΑΤΜΟΠΛΟΙΑ ΚΑΒΟΥΔΙΝΟΥ Α. Ε.
Ἡ πολυτελὴς θαλαμηγὸς
«ΓΛΑΡΟΣ»
ΤΡΙΤΗΝ 9ην ἑσπερινὴν διὰ ΠΕΙΡΑΙΑ.
ΠΕΜΠΤΗΝ 3.30 πρωΐνὴν διὰ Ἰθάκην, Λευκάδα, Πρέβεζαν Κέρκυραν,
ΠΑΡΑΣΚΕΥΗΝ 9ην ἑσπερινὴν διὰ ΠΕΙΡΑΙΑ.
ΔΕΥΤΕΡΑΝ 3.30 πρωΐνὴν διὰ Ἀστακὸν, Μύτικα, Λευκάδα, Πρέβεζαν, Πάργαν, Παξοὺς, Κέρκυραν.
Α)Π **"ΠΙΝΔΟΣ ΙΙ"**
Ἀδριον ΤΡΙΤΗΝ 3.30 πρωΐνὴν διὰ Ἀστακὸν, Μύτικα, Λευκάδα, Πρέβεζαν, Πάργαν, Παξοὺς, ΚΕΡΚΥΡΑΝ.
ΤΕΤΑΡΤΗΝ 9ην μ. μ. διὰ ΠΕΙΡΑΙΑ κατ' εὐθεῖαν.
ΠΑΡΑΣΚΕΥΗΝ 3.30 π. μ. διὰ Ἰθάκην, Σάμην, Ἀγ. Εὐφημίαν, Φισκάρδον, Λευκάδα, Πρέβεζαν, Πάργαν, ΚΕΡΚΥΡΑΝ.
ΣΑΒΒΑΤΟΝ 9ην μ. μ. διὰ ΠΕΙΡΑΙΑ κατ' εὐθεῖαν.
Σημείωσις: Δεκτὰ ἐμπορεύματα καὶ ἐπιβάται διὰ τοὺς λιμένας Χίου—Μυτιλήνης—Θεσσαλονίκης — Κρήτης ἐκ Πειραιῶς διὰ τοῦ ἀτμοπλοίου «ΕΛΣΗ»
Πρακτορεῖα: Π. ΠΥΔΑΡΙΝΟΣ τηλ. 33—80

ΑΤΜΟΠΛΟΐΑ ΑΙΓΑΙΟΥ ΑΔΕΛΦΩΝ ΤΥΠΑΛΔΟΥ
Τὸ γνωστὸν πολυτελὲς θαλαμηγὸν
"ΙΟΝΙΟΝ"
Ἀναχωρεῖ σήμερον ΔΕΥΤΕΡΑΝ 9 μ. μ. διὰ ΠΕΙΡΑΙΑ ΚΑΛΥΜΝΟΝ, ΚΩ, ΡΟΔΟΝ καὶ ἀγόνους λιμένας ΔΩΔΕΚΑΝΗΣΟΥ
Ἀφιξις Πειραιᾶ δὴ πρωΐνὴ
Πρακτορεῖον ΙΩΑΝ. ΙΓΓΛΕΣΗ Τηλ 21—51

ΑΤΜΟΠΛΟΐΑ ΥΙΩΝ Γ. ΣΙΓΑΛΑ
Τὸ ἄφθαστον εἰς ταχύτητα ἀτμόπλοιον.
Α)Π **"ΚΑΔΙΩ"**
ΑΝΑΧΩΡΕΙ
Σήμερον ΔΕΥΤΕΡΑΝ 9ην ἑσπερινὴν διὰ ΠΕΙΡΑΙΑ, ΗΡΑΚΛΕΙΟΝ, ΡΕΘΥΜΝΟΝ, ΧΑΝΙΑ, ΧΙΟΝ, ΜΥΤΙΛΗΝΗΝ.
Ἑκάστην ΚΥΡΙΑΚΗΝ 3 1)2 πρωΐνὴν διὰ ΖΑΚΥΝΘΟΝ ΛΗΞΟΥΡΙΟΝ ΑΡΓΟΣΤΟΛΙΟΝ
Δεχόμεθα ἐπιβάτας καὶ ἐμπορεύματα διὰ τοὺς ὡς ἄνω προορισμοὺς. Δίδονται ἀριθμοὶ κλινῶν παρὰ τοῦ γραφείου μας.
Πρακτορεῖον Ι. Κ. ΑΘΑΝΑΣΟΠΟΥΛΟΥ Τηλ. 32—35

Μικρὰ νέα

Ἀνεβλήθη γιὰ μερικὲς ἡμέρες ἡ ἐπάνοδος εἰς τὴν πόλιν τῶν εὑρισκομένων εἰς τὶς γύρω ἐξοχὲς παραθεριστῶν.

—Αἰτία ἡ ζέστη μερικῶν ἡμερῶν τῆς περασμένης ἑβδομάδος.

—Ἡ ὁποία, παρ' ὅλον ὅτι εὑρισκόμεθα στὰ τέλη Σεπτεμβρίου, ξαναρχισε.

—Ἐν τοῦτοις, μερικὰ μπουμπουνητὰ, μερικὰ σύννεφα καὶ ἡ δροσιὰ ποὺ κάνει τὴ νύχτα, πείθουν ὅτι οἱ τελευταῖες ζέστες ἁπλῶς ἦσαν... οἱ τελευταῖες τοῦ ἐφετεινοῦ καλοκαιριοῦ.

=Ἡ περιβάντος Τασσοῦλα, τῆς ὁποίας ἡ μυθιστορηματικὴ ἀπαγωγὴ ἀπησχόλησε τὸ πανελλήνιον, ἔγινε τραγοῦδι.

—Ἀθηναῖος ἐπαγγελματίας ποὺ τὸ σκέφτηκε, κάμνει χρυσὲς δουλειές.

Τὰ τραγούδια τῆς Τασσόλας ἔφθασαν καὶ ἐδῶ.

—Καὶ πωλοῦνται πρὸς 1000 δραχμὲς.

=Ἐλάχιστα ἀπὸ τὰ νέα χαρτονομίσματα τῶν 1000 καὶ 500 δραχμῶν κυκλοφοροῦν ἐδῶ.

—Ἐν τῷ μεταξὺ ὁ κόσμος συναλλάσσεται ἀκόμη μὲ τὰ κουρελόχαρτα.

=Τὸ ζήτημα τῆς μαθητικῆς εἰσφορᾶς—κυρίως τῆς καθυστερουμένης—ἀπασχολεῖ τὸν κόσμον τῶν γονέων καὶ κηδεμόνων.

—Πολλοὶ τῶν ὁποίων δὲν θὰ στείλουν ἐφέτος τὰ παιδιά τους στὸ σχολεῖο, ἐλλείψει χρημάτων.

—Ὁ σύλλογος γονέων τῆς πόλεώς μας ἂς κινηθῇ πρὸς τὴν κατεύθυνσιν αὐτὴν δραστηρίως καὶ σύντομα.

—Ἡμεῖς συνηγοροῦμεν ἀπολύτως διότι ἡ μαθητικὴ εἰσφορὰ δὲν πρέπει νὰ εἰσπραχθῇ.

—Καὶ ὁ κ. Ἐπιθεωρητὴς Μ. Ἐκπαιδεύσεως θὰ πρέπει νὰ κατατάσῃ ἐνήμερον τὸ ἁρμόδιον ὑπουργεῖον τῆς ἐπικρατούσης ἐν προκειμένῳ γενικῆς δυσφορίας γιὰ τὸ ἀχαρακτήριστον μέτρον.

=Εἰς τοὺς πανελληνίους κολυμβητικοὺς ἀγῶνας, ποὺ θὰ διεξαχθοῦν τὴν 20ὴν τρ. μηνὸς εἰς τὸ Ὀλυμπιακὸν Κολυμβητήριον Ἀθηνῶν, θὰ μετάσχουν ὁμάδες ἐξ ὅλων τῶν ὁμίλων τῆς χώρας.

—Ἤδη, ἔφθασαν εἰς τὴν πρωτεύουσαν αἱ ὁμάδες τοῦ Ναυτικοῦ Ὁμίλου Πατρῶν καὶ τῶν Χανίων.

ΕΝΑΣ ΤΟΥΡΙΣΤΙΚΟΣ ΠΕΡΙΠΑΤΟΣ

Λίγο ἔξω ἀπὸ τὰς Πάτρας

Τοῦ κ. ΠΑΝΑΓΙΩΤΗ ΑΝΔΡΕΑ ΝΕΡΑΤΖΟΥΛΗ

(Συνέχεια ἐκ τῆς 1ης σελίδος)

σὲ σύσκεψη κατεβαίνεντας ἀπὸ τὴν Ἁγιὰ Λαύρα. Ἀκάθεκτο τὸ νερὸ τοῦ ποταμοῦ, ποὺ περνάει τὸ ἱστορικὸ Χάνι, βαρεῖ στὴν ἀντίθετη ὄχθη κι' ἀναγιομίζει μὲ παφλασμὸ καὶ κυματίζει. Τὰ ἴδια πλατάνια τά τότε, θαλερὰ καὶ τώρα σὰ τὴν γενηὰ μας πάντοτε, ἀναθροΐζουν τὸν ὕμνο τῆς Λευτεριᾶς.

Δυὸ τρεῖς κοπέλλες λυγερὲς ἀφῆναν στὰ πεζούλια τοῦ χανιοῦ τὶς ρόκες τους ποὺ ἔγνεθαν καὶ μῶς πρόσφεραν ἀπὸ μιὰ τσότρα, ποὺ ἔβγαλε ἀπὸ τὸ κατοῖ τοῦ χανιοῦ ἡ γρηὰ νόνα τους, ἕνα θαυμάσιο κοκκινέλι καὶ τυρὶ τσυλουμίσιο. Ἀσφαλῶς οἱ Κολοκοτρωναῖοι δὲν θὰ γεύτηκαν τέτοιο νέκταρ στὴν σύναξίν τους στὸ χάνι, γιατὶ ἡ γρηὰ νόνα ἤτανε τότε μωρό.

Ὅπως ἄρχιζε πειὰ νὰ μεσημεριάζῃ. ἡ δροσιὰ γινότανε πειὸ εὐχάριστη, ὅταν ἐξακολουθῶντας τὸ δρόμο μας περάσαμε μιὰ σκιερὴ λόχμη ἐλάχιστης ἀνηφοριᾶς καὶ μιὰ γελαστὴ πεδιάδα, ἕνας ὁλόδροσος ἀτέλειωτος κάμπος ξανοίχτηκε μπροστά μας. Ὁ Πρέβεδος. Σπαρτὰ ἐπὶ σπαρτῶν, δέντρα, ἀμπελια, τριφύλλια, σουσάμια ποὺ τὸν κάνουν καὶ σπουδαῖο πέρασμα ὀρτυκιῶν.

Στὰ ὀρεινὰ τοῦ Πρεβέδου, ἄλλος κυνηγότοπος, τὸ Τουρκοκούμανι· μὲ τοὺς λαγοὺς καὶ τὴς πέρδικές του Ἐδῶ ποῦ καὶ ποῦ στὸν κάμπο τοῦ Πρεβέδου ἔγκατα σπαρμένα βρίσκονται ὡς σήμερα λιγοστὰ ἀπομεινάρια τῆς ἀρχαίας πόλεως τῶν Φαρῶν καὶ ἀναβλύζει ἀκόμα μιὰ ἄένναη πηγὴ ἀριστερὰ στὸ δρόμο, κοντὰ σ' ἕνα ἐρείπιο ρωμαντικό, ποὺ μαρτυράει τὴ θέσι μιᾶς ἱερῆς πηγῆς ποὺ ὠνομάζετο, «Νᾶμα τοῦ Ἑρμῆ». Στὸν τεῖχο μιᾶς παλιᾶς ἐκκλησίας φαίνονται ἐντειχισμένες μερικὲς ἐπιτύμβιες ἐπιγραφές.

Ἕνα μεγάλο ὑποστατικὸ βρίσκεται στὸ κέντρο τοῦ Πρεβέδου στὸ ὁποῖο ἄλλοτε ἔταν ἔκανα τὶς ἀνασκιψὲς τῆς Τριταίας, ἔτυχα ἀρχοντικῆς φιλοξενίας, ὅπως καὶ πολλοὶ ἄλλοι ποὺ πέρασαν κεῖθε. Τό φιλόξενο αὐτὸ ὑποστατικὸ ἀνήκει στὸν ἰδιοκτήτην τοῦ τόπου Δημ. Κουμανιώτην ἀπόγονον τῶν ἀγωνιστῶν τοῦ 21

Ἡ ἀρχαία ὀνομασία τῶν Φαρῶν σώζεται σήμερα στὸν γραφικώτατον καὶ εὔφορον τωρινὸν χωριὸ Φαραί, στὴν περιοχὴ τοῦ Πρεβέδου. Ἀφίνοντας πειὰ τὸν Πρέβεδο, μπαίνουμε στὴν ὀρεινὴ περιοχὴ τοῦ Ἐρυμάνθου. Τὰ τοπεῖα ἐδῶ ἀρχίζουν καὶ πέρνουν μιὰ ξέχωρη ἀγριωπὴ μεγαλοπρέπεια. Βαθειὲς ρεμματιὲς διακόπτουν τὸ δρόμο καὶ δασωμένες λόχμες ἀπὸ ἀγριόδεντρα σκιάζουν μὲ τὴ βαρειὰ φυλλωσιά τους ἀγγωστα μονοπάτια ποὺ χάνονται μέσα στὴς βαθύσκιωτες χαράδρες. Κατεβαίνουμε στὴς Τόσκες Ἐδῶ εἶναι ἕνας τόπος ἀκατέβλητης ἐπιβολῆς τῆς Φυσικῆς μεγαλοπρεπείας. Βρισκόμαστε σ' ἕνα ἀφάνταστο τοπεῖο ὁμορφιᾶς, ὅπως εἶναι ἡ πλατανόχαρη ἐκείνη κατα πράσινη ρεμματιά, ποὺ ἀνασταίνει στὰ μάτια τῆς ψυχῆς μας τὸν Πᾶνα καὶ τὴς Δρυάδες.

Σὲ κάθε κλωνάρι πλατανιοῦ τζιτζήκια; Καὶ ἀπὸ τὴς σμυρτιὲς καὶ τὴς κουμαριὲς χ' λιων δυὸ φωνὲς πουλιῶν ἐναρμονίζονταν μὲ τὸ θρόϊσμα τῆς μυστικῆς πνοῆς τοῦ μεσημεριοῦ. Ἕνα τσοπανόπουλο ἀπὸ τὸ Καλέντζι, μέ λυγερὴ κορμοστασιά, σφυρίζοντας κατέβαζε τὰ γίδια του στὴν ρεμματιὰ καὶ μόλις αὐτὰ ἔπεσαν διψῶντας στὸ δροσερὸ νερό, ὁ τσοπανάκος κάθησε ἔριζα σ' ἕνα πλατάνι καὶ βγάζοντας ἀπὸ τὸ ρτάστο του, ποὺ εἶχε κρεμασμένο στὸν ὦμο του, ἕνα καλαμένιο σουραῦλι ἄρχισε νὰ τὸ λαλάει μεσ' τὸν ἀχὰ τῆς ρεμματιᾶς.

Τότε δὴν ἡ συντροφιὰ θυμηθήκαμε τὰ «Βουνολικιὰ», ἐκεῖνα τὰ ὑπέροχα Εἰδύλλια τοῦ Θεοκρίτου, ἐκεῖ ποὺ ὁ Θύρσις λέει στὸν Αἰπόλο.

«Οὐ θέμις, ὦ ποιμὴν, τὸ μεσημβρινὸν, οὐ θέμις ἄμμιν συρίσδειν. Τὸν Πᾶνα δεδοίκαμες».

Μετάφρασις—«Δὲν ἐπιτρέπεται, Τσοπάνε μέσ' τὸ μεσημέρι, δὲν ἐπιτρέπεται σὲ μᾶς νὰ παίζουμε τὸ σουραῦλι. Τὸν Πᾶνα φοβόμαστε».

(Ἡ συνέχεια εἰς τὸ προσεχὲς)

Π. Α. ΝΕΡΑΝΤΖΟΥΛΗΣ

ΛΥΚΕΙΟΝ ΑΓΙΟΣ ΑΝΔΡΕΑΣ
Δ. ΓΟΥΒΑΡΗ 25-ΤΗΛ. 20-95
ΕΤΟΣ ΙΔΡΥΣΕΩΣ 1917
- ΝΗΠΙΑΓΩΓΕΙΟΝ
- ΔΗΜΟΤΙΚΟΝ ΠΛΗΡΕΣ
- ΞΕΝΑΙ ΓΛΩΣΣΑΙ
ΕΓΓΡΑΦΑΙ-ΠΛΗΡΟΦΟΡΙΑΙ ΚΑΘ' ΕΚΑΣΤΗΝ

Β. Δ. ΔΗΜΗΤΡΟΠΟΥΛΟΣ
ΡΑΠΤΗΣ
ΑΡΑΤΟΥ 57
Ἄφθαστος σὲ τέχνη.
Ράβονται ἐνδυμασίαι ἀνδρικαὶ καὶ γυναικεῖαι.
ΕΥΚΟΛΙΑΙ ΠΛΗΡΩΜΗΣ

ΙΑΤΡΟΙ

ΑΚΤΙΝΟΛΟΓΙΚΑ ΕΡΓΑΣΤΗΡΙΑ ΚΩΝ. ΔΗΜΗΤΡΑΚΟΠΟΥΛΟΥ Ἰατροῦ—Βιδικοῦ Ἀκτινολόγου. Πλατεῖα Γεωργίου Α'—Κορίνθου.

ΑΚΤΙΝΟΔΙΑΓΝΩΣΤΙΚΑ καὶ ΑΚΤΙΝΟΘΕΡΑΠΕΥΤΙΚΑ ἐργαστήρια Ἰατροῦ ΕΥΑΓ. ΛΑΛΑΠΑΝΟΥ (Γωνία Καρίνθου—Κολοκοτρώνη. Τηλ. 22 77—Πάτραι).

Ὁ Ἰατρὸς μικροβιολόγος κ. ΗΛΙΑΣ ΑΡΧΟΝΤΗΣ δέχεται εἰς τὸ ἐργαστήριόν του Καναχάρη 126.

Ἐπανῆλθεν ἐκ τοῦ ταξειδίου του καὶ ἐπανέλαβε τὰς ἐργασίας του ὁ μικροβιολόγος ἰατρὸς ΑΡΤ. ΒΑΣΙΛΟΠΟΥΛΟΣ ὁδὸς Ἀγ. Νικολάου 47, τηλ. 26—80.

Ὁ Παιδίατρος ΨΑΧΟΣ ΔΗΜ ἐπανέλαβε τὰς ἐργασίας του Πατρέως 39 Τηλ. 27 33

Γ. ΔΗΜΟΥ Χειρουργὸς Χειρουργικαὶ Οὐρολογικαὶ παθήσεις Κλινικὴ Καραϊσκάκη— Βότση Γωνία. Ὁμοίως ἐκτελοῦνται σαλπιγγογραφίαι διὰ τὰς στειρώσεις γυναικῶν.

Ὁ κ. ΙΩΑΝΝΗΣ ΔΕΛΗΓΙΑΝΝΗΣ, χειρούργος ὀδοντίατρος δέχεται εἰς τὸ ἰατρεῖον 2ου, Γεροκωστοπούλου 26 τηλ. 2—10.

Ὁ ἀφροδισιολόγος—δερματολόγος ἰατρὸς ΜΙΜΗΣ Α. ΚΑΤΣΑΜΠΑΣ δέχεται ὁδὸς Φιλοποίμενος 25 τηλ. 28—77.

Ὁ ἰατρὸς ΓΕΩΡΓ. Ν. ΜΠΙΜΠΗΣ Παντανάσσης 48 τηλ. 22—58

Ὀξεοβασικὸς Μεταβολισμὸς. Μηχάνημα νεωτάτου τύπου. Κλινικὴ Γεράσ. Συκιώτη, Κανακάρη 178.—Τηλ, 25—65.

ΕΛΛΗ ΘΕΟΔΩΡΙΔΟΥ χειρούργος Ὀδοντίατρος. Δέχεται καθ' ἑκάστην, Ὠωκαίας 21.

Ὁ ὀδοντιατρὸς ΣΤΑΜ. ΣΚΟΥΡΑΣ δέχεται εἰς τὸ ἰατρεῖον του (Γεροκωστοπούλου—Ρήγα Φεραίου 98).

Ὁ ἰατρὸς ΓΡΗΓΟΡΙΟΣ ΔΗΜΗΤΡΙΑΔΗΣ εἰδικὸς φυματιολόγος δέχεται καθ' ἑκάστην 6—8 ἐν τῷ ἰατρείῳ του ὁδὸς Ἀθανασίου Διάκου ἀριθ. 30 ὡς καὶ ἐπὶ συνεντεύξει ἀριθ τηλ. 35-58

ΕΞ ΑΜΦΙΛΟΧΙΑΣ

ΑΜΦΙΛΟΧΙΑ. (Τοῦ ἀνταποκριτοῦ μας.) Ἡ ἀπεργία τῆς δης τρέχοντος τοῦ ἐπαγγελματεβιοτεχνικοῦ καὶ ἐμπορικοῦ κόσμου ἔσχεν ἐξαιρετικὴν ἐπιτυχίαν. Διὰ τῆς ἀπεργίας ταύτης διεδήλωσεν ἡ συμπαθὴς αὐτὴ τάξις τὸ δίκαιον τοῦ ἀγῶνος της κατὰ τῆς ἐπαχθοῦς φορολογίας τοῦ κράτους, ποὺ ἀποτελεῖ τὴν ὑψίστην βίαν.

Ἤρχισαν εἰς μικρὴν κλίμακαν αἱ ἀγοραὶ καπνῶν ἐσοδείας 1949. Τὰς ἀνωτέρω ἀγορὰς ἐνεργεῖ ὁ ἀντιπρόσωπος τῶν Ἀφῶν Παπαστράτου κ Πανέτας.

Ἐσημειώθησαν αἱ ἑξῆς τιμαί: ἡ τῶν 23.0 δραχ. διὰ τὰ τῆς πρώτης κατηγορίας καὶ ἡ τῶν 18000 δραχ. διὰ τὰ τῆς δευτέρας ποιότητος.

—Μὲ ἱκανοποίησιν βλέπομεν τὴν ἐγκατάστασιν μετρικῆς ἀντλίας βενζίνης εἰς τὸ ἐνταῦθα πρατήριον καυσίμων ὅλων τοῦ κ. Μαργάρη.

—Τὸ αἴσχος ποὺ παρατηρεῖ τις εἰσερχόμενος εἰς τὴν πόλιν μας ἐκ τῆς ἀπὸ Βονίτσης δημοσίας ὁδοῦ, πρέπει ταχέως νὰ ἐκλείψῃ. Τὸ συνάθροισμα τῶν πάσης φύσεως ἀκαθαρσιῶν, τό εὑρισκόμενον εἰς τὸ πρὸς τὴν θάλασσαν χέλος τῆς ὁδοῦ εἶναι ἀπαραίτητον νὰ δώσῃ τὴν θέσιν του δι' οἱουδήποτε τρόπου εἰς τὴν πρότερον ἐπικρατοῦσαν καθαριότητα. Μὲ ὀλίγην καλὴν διάθεσιν ὁ κ. Δήμαρχος δύναται νὰ ἐνεργήσῃ ἀποτελεσματικῶς.

—Ἡ τεχνικὴ βάσις τῆς κατανομῆς τῶν ἀγαθῶν, ἡ συγκοινωνία, πρέπει νὰ ἀποκατασταθῇ κατ' ἄριστον τρόπον μεταξὺ τῶν πόλεων Ἄρτης—Ἀμφιλοχίας διὰ τῆς ἀσφαλτοστρώσεως τοῦ σημαντικοῦ ἐκείνου μέρους αὐτῆς, τὸ ὁποῖον εἰσέτι δὲν ἀσφαλτοστρώθη. Ἡ περάτωσις δὲ τῆς ἐργασίας ταύτης δέον νὰ συντελεσθῇ πρὸ τῆς ἐπελεύσεως τοῦ χειμῶνος.

ΑΝΑΜΕΝΟΜΕΝ.

—Ἀκούομεν εὐχαρίστως τὴν εἴδησιν περὶ μελλοντικῆς ἱδρύσεως μεγάλου ξυλογλυπτικοῦ ἐργοστασίου καθὼς ἐπίσης καὶ παγοποιείου ἐν τῇ πόλει μας.

—Αἱ ὑπόνομοι καλὸν θὰ ἦτο νὰ ἐκκαθαρισθοῦν πρὸ τῆς ἀφίξεως τῶν πρώτων ἀγγελιοφόρων τοῦ χειμῶνος, τῶν συννέφων. Καὶ τοῦτο διὰ νὰ ἀποφύγωμεν καταστρεπτικὰς ὑδροπλημμύρας τὰς συνεπείας τῶν ὁποίων γνωρίζομεν ὅλοι μας.

—Μᾶς εὑρίσκει θερμοὺς θιασώτας της ἡ ἰδέα τῆς ἱδρύσεως διαφόρων «γκρεύπ» νέων μὲ τὸν σκοπὸν τῆς ἐξασκήσεώς των εἰς εὐγενῆ σπόρ.

Ὡς εἰδήμονες ὁκ Καραγιῶργος καὶ ὁ κ. Κόκκαλης ἔχουν τὸν λόγον.

—Ἀηξάσης τῆς ἀποσπάσεως τὸ Γυμνάσιον Ἀστακοῦ τοῦ καθηγητοῦ μας κ. Ψωμᾶ ἐπανῆλθεν ἐυτος ἐνταῦθα. Χαιρετίζομεν τὴν ἄφιξίν του.

Ο ΔΙΜΝΑΙΟΣ.

ΕΙΔΟΠΟΙΗΣΙΣ
Εἰδοποιοῦνται οἱ κ.κ. Ἔμποροι ὅτι ἀναλαμβάνομεν παντὸς εἴδους ἐμπορεύματα πρὸς μεταφορὰν διὰ Ναύπακτον—Εὐπάλιον—Ρέρεσην—Λιδωρίκιον—καὶ Ἀμφισαν μὲ τὰς κάτωθι τιμὰς.

Ναύπακτος Δραχ.	70	Εὐπάλιον Δραχ.	90
Ρέρεσην »	120	Λιδωρίκιον »	150

Ἀμφισαν Δραχ. 170
ΓΡΑΦΕΙΟΝ ΜΕΤΑΦΟΡΩΝ
ΗΛΙΑ Θ. ΤΣΑΚΑ
ΚΟΛΟΚΟΤΡΩΝΗ 31 ΤΗΛ. 34—61—ΠΑΤΡΑΙ

ΑΡΕΘΕΙΟΝ
ΜΑΙΖΩΝΟΣ - ΖΑΪΜΗ 25 ΚΑΙ ΤΣΟΥΡΤΣ 4
Ἄρτιον ΝΗΠΙΑΓΩΓΕΙΟΝ
Πλῆρες ΔΗΜΟΤΙΚΟΝ
Πλῆρες ΓΥΜΝΑΣΙΟΝ
ΟΙΚΟΤΡΟΦΕΙΟΝ
Ξέναι Γλῶσσαι
Ἐγγραφαὶ πληροφορίαι Μαιζῶνος—Ζαΐμη 25 (Μέγαρον Γαλλικῆς Σχολῆς)

"ΟΡΥΖΟΜΥΛΟΙ ΠΑΤΡΩΝ"
ΕΡΓΟΣΤΑΣΙΟΝ ΑΠΟΦΛΟΙΩΣΕΩΣ ΚΑΙ ΕΠΕΞΕΡΓΑΣΙΑΣ ΟΡΥΖΗΣ
ΑΛΕΚΟΥ Β. ΠΑΠΑΒΑΣΙΛΕΙΟΥ & Σιε
ΟΔΟΣ ΜΠΟΥΜΠΟΥΛΙΝΣ 14 (ἔναντι Τελωνείου)
Ἔναρξις λειτουργίας ἐντὸς τοῦ τρέχοντος μηνὸς μὲ τελειοτάτου τύπου μηχανήματα καὶ ἀρτιωτάτας ἐγκαταστάσεις.
Πρόθυμος καὶ εἰλικρινὴς ἐξυπηρέτησις τῶν παραγωγῶν καὶ ἐμπόρων ὀρύζης.

Λεωφορεῖα ΠΑΤΡΩΝ-ΑΘΗΝΩΝ
ΘΕΡΙΝΑ ΔΡΟΜΟΛΟΓΙΑ
ΠΑΤΡΑΙ — ΑΘΗΝΑΙ:
05.45, 07.00, 09.00, 10.00, 11.30, 13.00 14.00, 16.30, 18.30.
ΑΘΗΝΑΙ— ΠΑΤΡΑΙ:
06.30, 06.45, 07.00, 08.30, 09.30, 11.30, 14.00, 15.30, 17.30.
ΠΑΤΡΑΙ-ΑΜΑΛΙΑΣ-ΠΥΡΓΟΣ
06.00, 12.30, 14.30, 18.00
ΠΥΡΓΟΣ-ΑΜΑΛΙΑΣ-ΠΑΤΡΑΙ
06.00, 12.00, (02.30, δι' Ἀμαλιάδα) 06.00
ΚΟΙΝΟΝ ΤΑΜΕΙΟΝ ΥΠΕΡΑΣΤΙΚΩΝ ΓΡΑΜΜΩΝ
ΑΘΗΝΩΝ - Β. ΠΕΛΟΠΟΝΝΗΣΟΥ ΚΑΙ ΛΟΥΤΡΑΚΙΟΥ

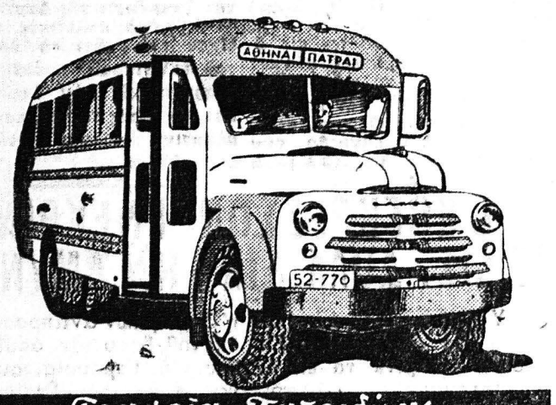

Γραφεῖα Ταξειδίων
ΕΛΕΥΘ. Θ. ΓΚΙΟΚΑΣ
ΑΓ. ΑΝΔΡΕΟΥ 57 ΤΗΛΕΦ. 25-56 ΠΑΤΡΑΙ

ΡΑΔΙΟΦΩΝΑ PHILIPS
Παρελήφθησαν τὰ παγκοσμίου φήμης ραδιόφωνα PHILIPS σὲ τέσσαρα διάφορα μοντέλλα
Εὐκολίαι πληρωμῆς
ΔΗΜΗΤΡΙΟΣ ΚΩΝΣΤΑΝΤΙΝΙΔΗΣ
ΑΓΙΟΥ ΝΙΚΟΛΑΟΥ 14 α'—ΤΗΛ. 27-14—ΠΑΤΡΑΙ

Τὸ τελειότερο Εὐρωπαϊκὸ
MARELLI ΡΑΔΙΟΦΩΝΟ
ΕΥΚΟΛΙΑΙ ΠΛΗΡΩΜΗΣ
ΡΑΔΙΟ - ΠΑΠΑΓΙΑΝΝΟΠΟΥΛΟΣ

ΧΡΙΣΤΙΑΝΙΚΗ ΜΟΡΦΩΤΙΚΗ ΕΝΩΣΙΣ
Πλατεῖα Γεωργίου Α'—Μαιζῶνος 94 Τηλέφ. 32—16

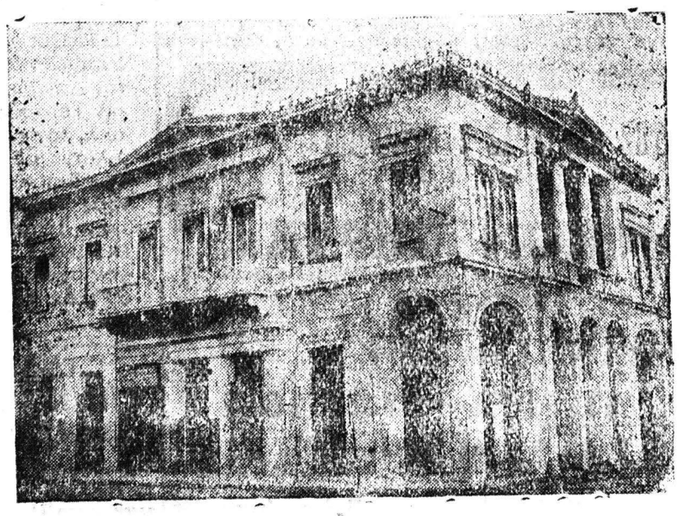

ΗΜΕΡΗΣΙΟΝ ΔΗΜΟΤΙΚΟΝ ΣΧΟΛΕΙΟΝ - ΝΗΠΙΑΓΩΓΕΙΟΝ "ΟΙ ΤΡΕΙΣ ΙΕΡΑΡΧΑΙ"
Τὸ σχολεῖον ποὺ ἔχει ὡς σκοπὸν νὰ δώσῃ καὶ χριστιανικὴν μόρφωσιν
Ἐγγραφαὶ καθ' ἑκάστην 9.30—12.30 π.μ. καὶ 5—6.30 μ.μ.

ΟΧΙ ΛΟΓΙΑ
Ἀλλὰ πραγματικὰ ΣΕ ΔΥΟ ΩΡΕΣ ΜΟΝΟΝ δύνασθε νὰ καθαρίσετε τὰ ἐνδύματά σας ὁτοῦ
ΧΟΛΙΑΣΤΟΥ
Διαθέτει τὰ πλέον τέλεια καὶ σύγχρονα Ἀμερικανικὰ μηχανήματα
Ἐπισκεφθῆτε τὸ Καθαριστήριον—Βαφεῖον
Ι. ΧΟΛΙΑΣΤΟΥ
Ἑρμοῦ καὶ Καναχάρη—ΠΑΤΡΑΙ

ΜΙΚΡΟΒΙΟΛΟΓΙΚΑ ΕΡΓΑΣΤΗΡΙΑ
ΜΙΧΑΗΛ ΛΑΓΟΥΜΙΝΤΖΗ- ΙΑΤΡΟΥ ΜΙΚΡΟΒΙΟΛΟΓΟΥ
Ἐκπαιδευθέντος ἐν Ἀμερικῇ καὶ εἰς τὰ Νοσοκομεῖα τῆς Νέας Ὑόρκης BELLE VUE, MEDICAL CENTER, DEPARTMENT OF HEALTH, καὶ DEPARTMENT OF TROPICAL DISEASE. [Ἑρμοῦ (Βενιζέλου) 46. ΠΑΤΡΑΙ, τηλέφ. 20—37].
Βασικὸς Μεταβολισμὸς διὰ τοῦ νεωτάτου μηχανήματος JONES. Προσδιορισμὸς ὁμάδων αἵματος καὶ RH (RESUS) διὰ μεταγγίσεις. Καλλιέργειαι παντὸς εἴδους διὰ νεωτάτων καὶ εἰδικῶν θρεπτικῶν ὑλικῶν.

Κοπτική-Ραπτική
ΟΙΚΟΣ ΟΡΕ ΑΘΗΝΩΝ
Ἀντιπροσωπεία Πατρῶν ΕΡΜΟΥ 57
ΟΡΕ ΟΡΕ ΟΡΕ ΟΡΕ
Ὁ Οἶκος ΟΡΕ, Ἑρμοῦ 57, ζητεῖ μικρὴ κοπέλλα γιὰ τὶς ἐξωτερικὲς ἐργασίες, ψώνισμα κλωστῶν κ. λ. π.
Τὶς ἐλεύθερες ὧρες θὰ παρακολουθῇ τὰ μαθήματα Κοπτικῆς—Ραπτικῆς, ὅπως καὶ οἱ μαθήτριες ποὺ πληρώνουν διὰ τὸν σκοπὸν αὐτόν.
Γιὰ κάθε πληροφορία ἐπισκεφθῆτε μας καὶ ζητήσατε τὸν Κανονισμὸν τῆς Σχολῆς μας
Οἱ ἐγγραφαὶ συ