Ἀκτινολογικὸν Ἐργαστήριον
ΙΑΤΡΟΥ — ΑΚΤΙΝΟΛΟΓΟΥ
Ν. Κ. ΣΤΑΜΠΟΥΛΟΠΟΥΛΟΥ
Ἀκτινοσκοπήσεις—Ἀκτινογραφίαι—Σεριογραφίαι
ΤΟΜΟΓΡΑΦΙΑΙ —Διαθερμίαι (ὑπερβραχέα κύματα)
ΤΕΛΕΥΤΑΙΟΥ ΤΥΠΟΥ ΕΓΚΑΤΑΣΤΑΣΕΙΣ ΑΚΤΙΝΟΛΟΓΙΚΩΝ ΜΗΧΑΝΗ-ΜΑΤΩΝ—ΤΕΤΡΑΒΑΛΒΙΔΙΚΩΝ
Δέχεται Ρήγα φερραίου 106

ΕΙΣ ΤΟΝ ΑΓΩΝΑ ΔΙΑ ΤΗΝ ΕΛΕΥΘΕΡΙΑΝ

ΑΙ ΠΑΤΡΑΙ ΚΑΤΑ ΤΗΝ ΕΛΛΗΝΙΚΗΝ ΕΠΑΝΑΣΤΑΣΙΝ

ΕΤΟΣ 1821

Ἀπαγορεύεται πᾶσα ἀνατύπωσις τῶν ἐν λόγω ἄρθρων ἢ περικοπῶν των, τοῦ συγγραφέως διατηροῦντος τὴν ἀποκλειστικὴν κυριότητα, συμφώνως τῷ Νόμῳ, προτιθεμένου νὰ ἐκδώσῃ βιβλίον, ἀναγόμενον εἰς τὴν μετεπαναστατικὴν ἀπὸ τοῦ 1821 περιοδον τῆς ἱστορίας τῶν Πατρῶν.

17

Καθὼς οἱ ἀρχηγοὶ τῶν Πελοποννησιακῶν πόλεων ἐξήγησαν ἐπανειλημμένως τὴν βοήθειαν τῶν ναυτικῶν οὕτω καὶ οἱ πρόκριτοι τῶν Πατρῶν συνεκεφθέντες εἰς ἓν χωρίον τῆς Δαπλάτας καλούμενον Μπαύμπονικα ἀπεφάσισαν νὰ ἀποστείλωσιν εἰς "Υδραν τὸν Σωτήριον Θεοχαρόπουλον ὅπως παρακινήσῃ τοὺς προκρίτους τὴν νήσον νὰ ἀποστείλωσι μερικὰ πλοῖα εἰς τὸν Κορινθιακὸν κόλπον καὶ τὰ λοιπὰ παράλια τῆς Πελοποννήσου.

Σπουδαῖοι φόβοι ἐξεφράζοντο ὑπὸ τῶν προκρίτων τῆς Πελοποννήσου ὅτι ἐχθρικὰ στρατεύματα ἐπρόκειτο νὰ μεταβῶσιν ἐκ τῆς Στερεᾶς Ἑλλάδος διὰ τοῦ Κορινθιακοῦ κόλπου εἰς τὴν Πελοπόννησον.

Αἱ ἐπιτῆδειοι ἐνέργειαι τοῦ Θεοχαροπούλου εὗρον ἀπήχησιν εἰς τὴν φρόνησιν τῶν προκρίτων τῶν δύο νήσων "Υδρας καὶ Σπετσῶν, οἵτινες ἀποβλέποντες εἰς τὴν ποινὴν ἀνάγκην τῆς πατρίδος ἀπεφάσισαν ἀπὸ κοινοῦ νὰ ἀποστείλωσι δώδεκα πολεμικὰ πλοῖα ἤτοι Ὑδραϊκὰ καὶ Σπετσιώτικα πρὸς ἐνίσχυσιν ἢ καταστροφὴν τῶν Τουρκικῶν πλοίων τῶν σταθμευόντων περὶ τὰς Πάτρας καὶ πρὸς ἀποκλεισμὸν τοῦ λιμένος τῶνΠατρῶν καὶ τῆς Ναυπάκτου.

Τὴν 5ην Μ ἴου ἐξέπλευσαν τὰ 6 Σπετσιώτικα ὑπὸ τὴν ἀρχηγίαν τοῦ Νικολάου Γκίκα Μπόταση, τὴν δὲ 8 ἢ 10 τοῦ αὐτοῦ μηνὸς τὰ Ὑδραϊκὰ ὑπὸ ἀρχηγὸν τὸν Δημήτριον Μιαούλην. Κατὰ τὸν διάπλουν ἄφησαν διὰ τὸν ἀπὸ θαλάσσης ἀποκλεισμὸν τῆς Μεθώνης, Κορώνης καὶ Νεοκάστρου δύο πλοῖα. Τὴν 20ην Μαΐου τὰ λοιπὰ δέκα πλοῖα τῆς μοίρας παρέπλευσαν πρὸς τὰς βορείους ἀκτὰς τῆς Ἠλείας,ὅτε προσετέθησαν εἰς αὐτὰ ἓξ ἑπτανησιακὰ περιπλέοντα ἀπὸ τοῦ ἀκρωτηρίου Πάπα μέχρι τοῦ λιμένος τῆς Κυλλήνης.

"Οταν δὲ ἔφθασαν περὶ τὸ ἀκρωτήριον "Αραξος ἀνεγνώρισαν Τουρκικὴν φρεγάταν καταδιώκουσαν ἓξ Γαλαξειδιώτικα πλοῖα καὶ τρεῖς μπρατσέρας (ἱστιοφόρα μικροῦ ἐκτοπίσματος). Ὁ Δημήτριος Μιαούλης διηύθυνε ἀμέσως τὴν πρῶραν κατ' αὐτῆς. Ὁ Τοῦρκος ναυβάρχης μόλις ἀντελήφθη τὸν Ἕλληνικὸν στολίσκον νὰ ἔρχεται ἐναντίον του ἐπανέπλευσεν ἀμέσως εἰς Πάτρας. "Οταν ἡ ἐχθρικὴ φρεγάτα ἔφθασεν ἔξω τοῦ λιμένος ἠρχισε νὰ κανονιοβολῇ διὰ νὰ δώσῃ εἴδησιν εἰς τὰ ἄλλα ἐν Πάτραις ἠγκυροβολημένα ὀθωμανικὰ πλοῖα περὶ ἐπικειμένου κινδύνου.

"Απαντα δὲ ταῦτα συνιστάμενα ἀπὸ 3 βρίγια, 1 κορβέτον, 1 γαλιάταν ὑπὸ τὸν Καπετανάμπεην καὶ τὴν εἰρημένην φρεγάτα, ἐξῆλθον ἀμέσως τοῦ λιμένος καὶ κατέφυγον εἰς τὸν κορινθιακὸν κόλπον ὑπό τὰ κανονιοστάσια καὶ τὴν προστασίαν τοῦ φρουρίου τῆς Ναυπάκτου.

Περὶ 2 μ.μ. τῆς αὐτῆς ἡμέρας παρετηρήθησαν δύο πλοῖα τῆς νησιώτικης μοίρας νὰ εἰσέρχωνται εἰς τὸν κόλπον τῶν Πατρῶν,μίαν ὥραν δὲ βραδύτερον ἀνεφάνησαν καὶ τὰ ὑπόλοιπα εἰς τὸ ἀνοικτὸν πέλαγος. Κατὰ τὴν τρίτην ὥραν εἰσῆλθον εἰς τὸν λιμένα τῶν Πατρῶν μία Γαλλικὴ κορβέτα ὀνόματι α'Αριὲς'.

'Επὶ τῇ θέᾳ τῶν 'Ελληνικῶν πολεμικῶν οἱ ἐν Πάτραις Τοῦρκοι κατελήφθησαν ὑπὸ τρόμου καίτοι μεταξὺ των διεδίδετο ὅτι ταῦτα ἀπετέλουν τὴν ἐμπροσθοφυλακὴν τοῦ ναυτικὸν παρὰ Οἱ 'Αρναοῦτοι καὶ οἱ 'Οσμανλῆδες, οἱ ὁποῖοι ἕως τότε ἐθεώρουν ἑαυτοὺς ἀσφαλεῖς διότι ἐφαντάζοντο ὅτι εἶχον ἀπέναντί των μόνον τοὺς ὀλίγους εἰς τὰ ὄρη καταφυγόντας ἀντάρτας καὶ οὔτε κἂν διενοοῦντο ὅτι ἦτο δυνατὸν νὰ περασβιηθῶσι διὰ θαλάσσης, ἔγκαιρως ἔλειψαν ἀμέσως τοὺς κήπους τοῦ Γαλλικοῦ προξενείου, ἔνθα εἶχον ἐγκατασταθῇ καὶ ἀπεσύρθησαν τάχιστα εἰς τὸ φρούριον.

"Οταν ὁ πρόξενος τῆς Γαλλίας ἀνῆλθεν ἐπὶ τῆς Γαλλικῆς κορβέτας εἶδε τὰ δύο 'Ελληνικὰ πλοῖα περιφρονοῦντα τὸ πῦρ τῶν φρουρίων Ρίου καὶ 'Αντιρρίου καὶ μὴ ἀπαντῶντα εἰς τοὺς κανονιοβολισμοὺς νὰ διέρχωνται τὸ στενὸν καὶ νὰ ἐπιτίθενται κατὰ τῶν Τούρκων ὑπὸ τὸ πῦρ τῶν πυροβόλων τῆς Ναυπάκτου. Τὴν 7ην ἑσπερινὴν ἐφάνησαν τὰ 16 Χριστιανικὰ πλοῖα, τὰ ὁποῖα εἰς τὰς 9 ἠγκυροβόλησαν, καταλιπόντα τὴν Γαλλικὴν κορβέταν μεταξὺ αὐτῶν καὶ τῶν ὁμοβρονταῖων τοῦ φρουρίου τῶν Πατρῶν.

Π. ΣΤΕΡΓΙΑΝΟΠΟΥΛΟΣ
Καθηγητὴς

ΙΑΤΡΟΙ

Ὁ Ἰατρὸς κ. Γεώργιος Ἀθ. Πιπιλῆς ἐπανῆλθεν ἐξ Ἡν. Πολιτειῶν τῆς Ἀμερικῆς, ἔνθα ἐπὶ 4ετίαν εἰδικεύθη εἰς τὰ νοσήματα τῆς καρδίας πλησίον τοῦ διὰ σήμων καθηγητοῦ τῆς Καρδιολογίας κ. WILSON.

Ἐγκαθίσταται δὲ τὸ Ἰατρεῖον του ἐν Ἀθήναις καὶ τῇ ὁδῷ Σκουφᾷ ἀρ. 32. Δέχεται καθ' ἑκάστην ὥρας 4—7 μ. μ.

Ὁ δερματολόγος Ἰατρὸς κ. ΓΕΩΡΓΙΟΣ ΣΤΑΘΟΠΟΥΛΟΣ ἐπανελθὼν ἐκ τοῦ εἰς Ἀμερικὴν ἐπιστημονικοῦ του ταξιδίου, ἐκπαιδευθεὶς εἰδικῶς εἰς τὴν ΑΙΣΘΗΤΙΚΗΝ ΔΕΡΜΑΤΟΛΟΓΙΑΝ καὶΣΕΞΟΥΑΛΙΚΑΣ ΠΑΘΗΣΕΙΣ' ἐπανήρχισε κανονικῶς τὰς ἐργασίας του καὶ δέχεται ὁδὸς Βότση 20. 9=12 καὶ 4=6 μ.μ.καὶ ἐπὶ συνεντεύξει. Ἀριθ. τηλ, 20=14.

Ὁ κ. ΙΩΑΝΝΗΣ ΔΕΛΗΓΙΑΝΝΗΣ, χειρουργὸς ὀδοντίατρος δέχεται εἰς τὸ Ἰατρεῖον του, Γερομκωστοπούλου 26 τηλ. 22—10.

ΑΚΤΙΝΟΛΟΓΙΚΑ ΕΡΓΑΣΤΗΡΙΑ *ΚΩΝ. ΔΗΜΗΤΡΑΚΟΠΟΥΛΟΥ* Ἰατροῦ—Εἰδικοῦ Ἀκτινολόγου. Πλατεῖα Γεωργίου Α'—Κορίνθου. Τηλ. 32—72.

Ὁ Ἰατρὸς μικροβιολόγος κ. ΗΛΙΑΣ ΑΡΧΟΝΤΗΣ δέχεται εἰς τὸ ἐργαστήριόν του Καναπάρη 126.

Ὀξεοβασικὸς Μεταβολισμός. Μηχάνημα νεωτάτου τύπου. Κλινικὴ Γεράσ. Συκιώτη, Κανακάρη 178.—Τηλ, 25—65.

Μικροβιολογικὸν Ἐργαστήριον ΑΡΤΕΜΙΟΥ ΒΑΣΙΛΟΠΟΥΛΟΥ Ἰατροῦ Μικροβιολόγου ὁδὸς Ἁγ. Νικολάου 47, τηλ. 26—80.

Οἱ ὀδοντίατροι κ. ΣΤΑΜΑΤΗΣ ΣΚΟΥΡΑΣ καὶ ΘΕΟΔΩΡΑ ΣΚΟΥΡΑ δέχονται εἰς τὸ Ἰατρεῖον των Γερομκωστοπούλου καὶ Ρήγα Φερραίου 98 καθ' ἑκάστην.

Ὁ ἀφροδισιολόγος—δερματολόγος Ἰατρὸς ΜΙΜΗΣ Α. ΚΑΤΣΑΜΠΑΣ δέχεται ὁδὸς Φιλοποίμενος 25 τηλ. 28—77.

Ὁ Ἰατρὸς ΓΕΩΡΓ. Ν. ΜΠΙΜΠΗΣ Παντανάσσης 45 τηλ. 22—58

Ὁ Ἰατρὸς ΓΡΗΓΟΡΙΟΣ ΔΗΜΗΤΡΙΑΔΗΣ εἰδικὸς φυμοτιολόγος δέχεται καθ' ἑκάστην 4—8 ἐν τῷ Ἰατρείῳ του ὁδὸς Ἀθανασίου Διάκου ἀριθ. 30 ὡς καὶ ἐπὶ συνεντεύξει ἀριθ τηλ. 35-55

ΕΛΛΗ ΘΕΟΔΩΡΙΔΟΥ χειρουργὸς Ὀδοντίατρος. Δέχεται καθ' ἑκάστην, Φωκαίας 21.

Μικρὰ νέα

—Ἡ ἐφετεινὴ οἰκονομικὴ κρίσις εἶναι ἄνευ προηγουμένης.

—Τὰ εἴδη τῶν περισσοτέρων εἰδῶν ἔχουν ὑπερτιμηθῇ.

—Καὶ ἀγωνία συνέχει ὅλοντὸν κόσμον διὰ τὴν αὔριον.

—Τὰ περισσότερα ἀσφαλιστικὰ ὀδοστρώματα εἰς τὴν πόλιν ἔχουν ὁποστῇ φθοράν.

—Λακκοῦβες μεγάλες ἔχουν δημιουργηθῇ εἰς τοὺς κεντρικωτέρους δρόμους.

Ἐνῷ οἱ συνοικιακοὶ εὑρίσκονται μονίμως εἰς χάλια ἀδιόρθωτα.

—Ἡ παρέα τῶν γνωστῶν πατρινῶν γλεντζέδων ποὺ ἔχει τὸ «ἄντρον» της στὸ καφενεῖον Καπογιαννάτου, ἐπιμένει νὰ ἑορτάσῃ ἐφέτος τὸ Καρναβάλι.

—Μὲ παρελάσεις ἁρμάτων κλπ.

—Πλὴν τῆς καλῆς διαθέσεως ποὺ ἔχει, συγκεντρώνει καὶ τὰ ἀπαραίτητα χρήματα, εἰς τρόπον ὥστε, ἂν τῆς ἀρνηθοῦν ἄλλοι σχετικὴν ὑποστήριξιν, νὰ ἑορτάσῃ τὴν ἀποκρηὰ ἐκ τῶν ἐνόντων.

—Κατὰ πληροφορίας ἐκ Μεσολογγίου. ἐπρόκειτο νὰ τελεσθοῦν ἐκεῖ οἱ γάμοι δύο ἀλληλοαπαχθέντων νεαρῶν ἀθιγγάνων.

—Πρόκειται περὶ τοῦ Χαρ. Μπέκου, 20ετοῦς, ποὺ εἶδε σ' ἕνα καραβάνι ἄλλων γόφτων τὴν 14ίτισα Εὐθυμίαν Βασιλοπούλου καὶ ἀπεφάσισε νὰ τὴν κλέψῃ.

—Τὸ τσαντῆρι τῆς Εὐθυμίας βρισκόταν στὸ Ἀγρίνιο, ὁ δὲ Χαράλαμπος μετέβη ἀπὸ τὸ Μεσολόγγι νύχτα, τῆς σφόριξε κλεφτικα» κι' ἐκείνη τὸν ἠκολούθησε.

—Ὁ πατέρας τῆς ἀπαχθείσης παρητήθη τῆς μηνύσεως κι' οἱ ἄλλοι γόφτοι, συγγενεῖς τῆς ἀπαχθείσης καὶ τοῦ ἀπαγωγέως συνεφιλιώθησαν, ὀλίγον πρὶν ἀρχίσει πραγματικὴ μάχη, ὅταν ὁ ἀπαγωγεὺς ἐδήλωσε ὅτι θὰ νυμφευθῇ τὴν ἀπαχθεῖσαν.

ΕΡΓΑΣΤΗΡΙΟΝ
Ψυγείων καὶ ἐξαρτημάτων ΜΠΟΥΡΑΣ
Π. ΠΑΝΑ
Ἁγίου Ἀνδρέου 129 Πάτραι
Τηλ. 30—30

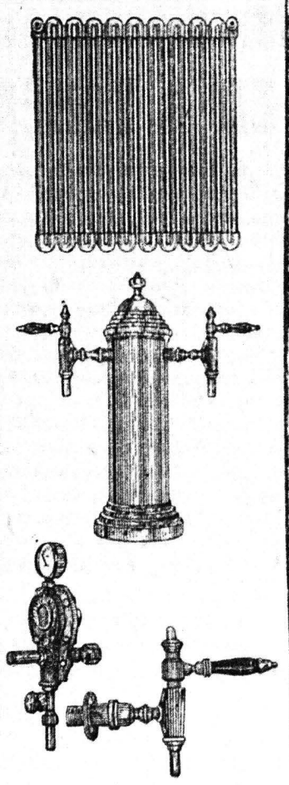

Ψυγεῖα, Σερπετίνες, Κολῶνες, Κάνουλες, Μανόμετρα Στανρολ. Πλήρης κατασκευὴ τῶν ἐγκαταστάσεων ΜΠΑΡ Κινηταὶ συσκευαὶ πάγκου διὰ ζῦθον, ὡς ἐλαφραὶ ἐγκαταστάσεις, διὰ ἐξοχὰς καὶ Πανηγύρεις
Πώλησις Χονδρικὴ—Λιανική

"ΠΑΓΧΡΩΜΑΤΙΚΗ,,
Θ. ΤΣΟΥΝΗΣ ΚΑΙ Δ. ΚΑΤΣΙΜΠΕΡΗΣ
Ἁγίου Ἀνδρέου 124
Ἀποθήκη χρωμάτων
Ἐλαιοχρωμάτων, Οἰκοδομῶν, Αὐτοκινήτων, Ἐπίπλων, Χημικῶν Προϊόντων, Ναυτικῶν Εἰδῶν.
ΤΩΝ ΚΑΛΛΙΤΕΡΩΝ ΕΡΓΟΣΤΑΣΙΩΝ
Ὑποσχόμεθα τὴν καλλιτέραν ἐξυπηρέτησιν τῶν πελατῶν μας
ΤΙΜΑΙ ΑΣΥΝΑΓΩΝΙΣΤΟΙ
Χονδρικῶς καὶ Λιανικῶς
Ἐπισκεφθῆτε τὸ κατάστημά μας καὶ θὰ πεισθῆτε

Αὔριον Τρίτην
λήγει ἡ προθεσμία ἀνανεώσεως
ΤΟΥ
ΕΘΝΙΚΟΥ ΛΑΧΕΙΟΥ
ΤΗΝ ΕΡΧΟΜΕΝΗΝ
Πέμπτην καὶ Παρασκευὴν
Καὶ ὥραν 8.30 π. μ. θὰ γένῃ ἡ
ΤΕΤΑΡΤΗ ΚΛΗΡΩΣΙΣ
Ἀνανεώσατε
τὰ Γραμμάτιά σας

Νέα παραλαβὴ
ΡΑΔΙΟΦΩΝΩΝ
"OLYMPIC.
Μοντέλλο 1951
Τιμὴ 1.300.000
Εὐκολίαι πληρωμῆς
Ν. Χ. ΜΠΑΛΚΑΜΟΣ
ΜΑΙΖΩΝΟΣ 96 Τηλ. 34—28

ΣΧΟΛΗ ΟΔΗΓΩΝ ΑΥΤΟΚΙΝΗΤΩΝ

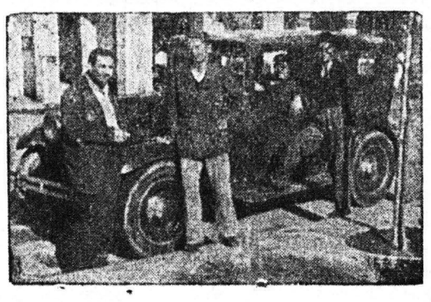

Ὁ Διονύσιος Μπαλασκέρης ἀναλαμβάνει τὴν ἐκπαίδευσιν ὁδηγῶν αὐτοκινήτων, διαθέτων καὶ αὐτοκίνητον, εἰς ἀπολυθέντας ἐκ τῶν τάξεων Στρατοῦ καὶ εἰς ἄλλους.
ΠΛΗΡΟΦΟΡΙΑΙ
Μιαούλη 20 καὶ Καφφενεῖον Κουτρουμπάνου (Πλατεῖα Γεωργίου Α'.) ΤΗΛΕΦΩΝΟΝ 35 — 32

ΑΤΜΟΠΛΟΪΑ ΚΑΒΟΥΝΙΔΟΥ ΑΕ
Ὑγατερα ἀπὸ ριζικὰς ἐπισκευὰς καὶ πλήρη ἀνακαίνισιν, ἐπαναλαμβάνει τοὺς πλόας της ἡ πολυτελεστάτη θαλαμηγός.
"ΓΑΡΟΣ,,
Ἀνσχωρεῖ Γακτικῶς:
Ἐκάστην ΔΕΥΤΕΡΑΝ 3ην πρωϊνὴν διὰ Ἀστακὸν, Μύτικα, Λευκάδα, Πρέβ ζαν, Πάργαν, Κέρκυραν, (προσέγγισις καὶ εἰς Παξούς).
Ἐκάστην ΤΡΙΤΗΝ 9ην ἑσπερινὴν διὰ Πειραιᾶ.
Ἐκάστην ΠΕΜΠΤΗΝ 3ην πρωϊνὴν διὰ Ἰθάκην, Λευκάδα, Πρέβεζαν, Πάργαν, Κέρκυραν
Ἐκάστην ΠΑΡΑΣΚΕΥΗΝ 9ην ἑσπερινὴν διὰ Πειραιᾶ.
Πρακτορεῖον
Ι. Κ. ΑΘΑΝΑΣΟΠΟΥΛΟΥ
Πλατεῖα Τριῶν Συμμάχων
Τηλεφ. 32—35

ΗΠΕΙΡΩΤΙΚΗ ΑΤΜΟΠΛΟΪΑ
ΓΕΩΡΓΙΟΣ ΠΟΤΑΜΙΑΝΟΣ Α Ε.
ΑΠ **"ΠΙΝΔΟΣ ΙΙ,,**
ΤΡΙΤΗΝ 3ην πρωϊνὴν διὰ Ἰθάκην, Λευκάδα, Πρέβεζαν, Πάργαν, Κέρκυραν.
ΤΕΤΑΡΤΗΝ 9ην μ.μ. διὰ Πειραιᾶ κατ' εὐθεῖαν.
ΠΑΡΑΣΚΕΥΗΝ 3ην π.μ. διὰ Ἰθάκην, Σάμην, Ἁγ. Εὐφημίαν Φισκάρδον, Λευκάδα, Πρέβεζαν, Πάργα, Κέρκυραν.
ΣΑΒΒΑΤΟΝ 9ην μ.μ. διὰ Πειραιᾶ κατ' εὐθεῖαν.
Ναυτικὸν Πρακτορεῖον
Π. ΠΥΛΑΡΙΝΟΣ
Ὀθωνος—Ἀμαλίας 44 α
Τηλεφ. 33—80

ΑΤΜΟΠΛΟΪΑ ΕΥΑΓΓΕΛΟΥ Κ. ΤΟΓΙΑ
Τὸ ἀτμόπλοιον
"ΚΩΣΤΑΚΗΣ ΤΟΓΙΑΣ,,
Ἀναχωρεῖ:
ΤΡΙΤΗΝ 2αν πρωϊνὴν διὰ Ζάκυνθον, Ληξοῦριον, Ἀργοστόλιον.
Ἐκτάκτως ΤΡΙΤΗΝ 9ην ἑσπερινὴν κατ' εὐθεῖαν διὰ Πειραιᾶ, Σύρον, Πάρον, Νάξον, Ἴον, Οἶαν, Θήραν.
Πρακτορεῖον
ΚΩΝ. Δ. ΛΑΓΩΓΙΑΝΝΗ
Ὀθωνος—Ἀμαλίας 52
Τηλέφ 33—22

ΚΟΙΝΟΠΡΑΚΤΟΥΣΑΙ ΕΤΑΙΡΙΑΙ
ΤΥΠΑΛΔΟΥ-ΣΙΓΑΛΑ
ΔΙΑ ΠΕΙΡΑΙΑ
Τὸ γνωστὸν πολυτελὲς θαλαμηγὸν
"ΙΟΝΙΟΝ,,
Ἀναχωρεῖ σήμερον ΔΕΥΤΕΡΑΝ 9 μ. μ. διὰ ΠΕΙΡΑΙΑ ΚΑΣΤΡΟΝ(Δήμνον) ΑΔΕΣΑΝ ΑΡΟΥΠΟΛΙΝΚΑΒΑΛΑΝΧΙΟΝ ΜΥΤΙΛΗΝΗΝ ΡΟΔΟΝ.
ΠΡΑΚΤΟΡΕΙΟΝ
Ἰωάννου Ἰγγλέση τηλ 21—51.

ΠΩΛΗΣΙΣ ΟΙΚΟΠΕΔΩΝ
ΠΩΛΟΥΝΤΑΙ οἰκόπεδα εἰς συμφέρουσαν τιμὴν ἐντὸς τοῦ σχεδίου τῆς πόλεως εἰς τὴν συνοικίαν **Ἁγίας Τριάδος** πλησίον τοῦ ἐκεῖ δημοτικοῦ σχολείου. Πληροφορίαι κ. Σπ. Κουμανιώτην Δημαρχεῖον.

ΠΩΛΟΥΝΤΑΙ εἰς τὸ κεντρικώτερον μέρος τῆς κάτω πόλεως Πατρῶν τέσσαρες συνεχόμεναι κατοικίαι μετὰ μεγάλου ὑπογείου δι' οἱανδήποτε ἐπιχείρησιν ἐπὶ οἰκοπέδου 550 πήχεων, μεσημβρινόν, μεθ' ὅλων τῶν χρειωδῶν, μὲ πρόσοψιν 10 μέτρων.Πλησίον τοῦ Ταχυδρομείου,εἰς τιμὴν εὐκαιρίας λόγω ἀναχωρήσεως τοῦ ἰδιοκτήτου.
Πληροφορίαι: κ. Ἀνδρέαν Ἀγγελόπουλον (Καφφενεῖον Μπουγιουκτερὲ Κορίνθου καὶ Καλαβρύτων "Εναντι Δικαστηρίων).

ΕΙΡΗΝΗ Η ΠΟΛΕΜΟΣ ΚΑΤΑ ΤΟ 1951;

Τοῦ ἐν Οὐάσιγκτων ἀνταποκριτοῦ μας PETER THOMAS PAPPAS

ΟΥΑΣΙΓΚΤΟΝ. Τί μᾶς ἐπιφυλάσσει τὸ νέον Ἔτος 1951; Θὰ ἔχωμεν πόλεμον πρὸ τοῦ 1952; Αὐτὰ εἶναι τὰ ἀγωνιώδη ἐρωτήματα ποὺ σὰν ἐφιάλτες στὴν σκοτεινὴ νύχτα κατευνάζουν τὴν σκέψιν κάθε θνητοῦ. Εὐρεῖα ποικιλίαπρογνωστικῶν κυκλοφορεῖ ἀνὰ τὴν ὑδρόγειον. Προφητεῖαι στηριζόμεναι εἰς σειρὰν ἐνδείξεων. Προφητεῖαι συμπεράσματα διὰ τὸ μέλλον ἐκ τῆς ἐξελίξεως γεγονότων καὶ τά τὸ παρελθόν. Θὰ ἔχωμεν πόλεμον, λέγουν μερικοὶ ἐκ τῶν στρτιωτικῶν—διπλωματικῶν ἐμπειρογνωμόνων καὶ ἐν συνεχείᾳ παραθέτουν τὴν ἀκαταμάχητον λογικὴν στρατηγικὴν, τὴν κατ' αὐτοὺς ἐννοεῖται, τὴν ὁποίαν δὲν εἶναι δυνατὸν, παρὰ νὰ ἀκολουθήσῃ τὸ Κρεμλίνον. Δὲν θὰ θὰ ἔχωμεν πόλεμον, φρονοῦν ἄλλοι, καὶ παραθέτουντὴν ἰδικήν των στρατηγικὴν κατὰ τὴν ὁποίαν ὁ Στάλιν δὲν θὰ προβῇ εἰς πόλεμον, γενικὸν πόλεμον. Τὰ γεγονότα; Οἱ ἐνδείξεις; Κατὰ τὸ διάστημα τῶν παρελθόντων 2—3 μηνῶν ἦσαν συγκεντρωμένα εἰς τὴν Κορέαν στρατεύματα τῶν Ἡνωμένων Πολιτειῶν καὶ τῶν ἄλλων Ἡνωμένων Ἐθνῶν, πολεμικὲς ἀρμάδες,τεράστια ποσὰ ἐφοδίων, εἰς ἀπόστασιν ἀπὸ τῆς πλησιεστέρας Σοβιετικῆς βάσεως, μόνον ὀλίγων μιλίων. Ὁ Στάλιν ἠδύνατο διὰ δραστικῆςσυνδεδυασμένης ἐνεργείας μετὰ τῶν Κινέζων τοῦ Μάο—Τσὲ—Τεὺγκνὰἐξολεθρεύσῃ δι' ἑνὸς κτυπήματος τὸ ὅλον συγκότημα εἰς τὴν διάθεσιν του παρὰ τὰς εἰς Σιβηρίαν ἀκτὰς 35 μεραρχίας ἐξ ὧν 7 ἀλεξιπτωτιστῶν καὶ 400 ἀεροπλάνα. Ἡ καταστροφὴ θὰ ἦτο γενικὴ, ἡ Κορέα θὰ κατελαμβάνετο καὶμετ'αὐτὴν ἡ ἀνυπεράσπιστος καὶ ἄοπλος Ἰαπωνία ποὺ ἦτο καὶ εἶναι, εἰς τὸ ἔλεος τῆς Ἐρυθρᾶς; Κινεζικαὶ τῶν Σοβιὲτ.

Μία παρομοία φυσικὰ ἐνέργεια τοῦ Στάλιν θὰ ἐξελίσσετο εἰς γενικὸν πόλεμον πρᾶγμα ποὺ ὁ Σοβιετικὸς στρατάρχης δὲν ἐπεθύμει καὶ εὖτυ ἄφησεν μίαν εὐκαιρίαν νὰ χαθῇ, εὐκαιρία ἡ ὁποία δὲν πρόκειται ἴσως νὰ τοῦ δεθῇ εἰς τὸ μέλλον. Οἱ Ἐρυθροὶ Κινέζοι ἀναγκάζουν τὰ στρατεύματα τῶν Ἡνωμένων Ἐθνῶν νὰ ὑποχωροῦν ἀλλὰ δὲν τὰ κατίστρεψαν καὶ ἡ Ἰνχων α θὰ ἐπανεξοπλισθῇ ἐντὸς τοῦ 1951.

Μετὰ 6 μῆνας ἡ Σοβιετικὴ ὑπεροχὴ δὲν θὰ εἶναι καὶ τόσον μεγάλη.

Οἱ διπλωμάται τῆς Οὐάσιγκτον, Λονδίνου, Παρισίων, λέγουν ὅτι ὁ Στάλιν ἔχει σήμερον τὴν εὐκαιρίαν πρὸς πραγματοποίησιν εὐκόλων κατακτήσεων. Ὑπάρχουν σήμερον εἰς Εὐρώπην μόλις 15 μεραρχίαι ἀμερικανικῶν, Βρετανικῶν καὶ Γαλλικῶν στρατευμάτων κατὰ τῶν ὁποίων ὁ Στάλιν δύναται νὰ ἐξαπολύσῃ 170 χωρὶς νὰ συμπεριλαμβάνωνται αἱ τῶν Σοβιετικῶν δορυφόρων τοιαῦται. Κατὰ τὸ 1950 τὸ Κρεμλίνον ἀπέφυγεν νὰ ἐκμεταλλευθῇτὴν εὐκαιρίαναὶ τὴν ἀδυναμίαν. Ἡ Γερμανία θὰ ἐπανεξοπλισθῇ ὑπὸ τῶν συμμάχων, πρᾶγμα ποὺ ὁ Στάλιν φοβᾶται ὅπως ἐπίσης φοβᾶται τὸν ἐπανεξοπλισμὸν τῆς Ἰαπωνίας. Ἐὰν ἡ ἐλκυστικὴ ἰδέα τῶν εὐκόλων κατακτήσεων παροτρύνῃ τὸν Στάλιν πρὸς ταχείαν στρατιωτικὴν ἐνέργειαν καταλήψεως τῆς ὑπὸ τοὺς συμμάχους Γερμανίας, τότε θὰ ἔχωμεν πόλεμον. Ὁ Στάλιν θὰ ἔχῃ μόνον 15 μεραρχίας κατ. αὐτῶν. Πίρυσι ἦσαν μόλις 6, κατὰ δὲ τὸ τέλος τοῦ 1950 θὰ εἶναι τουλάχιστον 60 τοιαῦται καὶ 1500 ἀεροπλάνα. κατὰ τὸ 1952 καὶ πολὺ πρὸ αὐτοῦ θὰ δροῦν τουλάχιστον 22 Ἰαπωνικαὶ ἐξοπλισμένα μεραρχίαι 25 Ἰταλικαί, θὰ ὑπάρχουν ἐπίσης Γιουγκοσλαβικά, Ἑλληνικὰ καὶ Τουρκικὰ στρατεύματα. Ὁ φέβος τοῦ ἐξοπλισμοῦ τῶν ὡς ἄνω εἶναι δυνατὸν νὰ ἀναγκάσῃ τὸ Κρεμλίνον νὰ προβῇ εἰς κήρυξιν πολέμου πρὶν παρόμοιος ἐξοπλισμὸς λάβῃ χώραν. Κατὰ τὴν λογικὴν σειρὰν σκέψεως τῶν ὡς ἄνω ὁ Στάλιν εἶναι ἀναγκασμένος νὰ ἀρχίσῃ τὴν γενικὴν ἐξόρμησιν κατὰ τὸν Ἀπρίλιον.

Δὲν θὰ ἔχωμεν πόλεμον κατὰ τὸ 1951 καὶ ἰδοὺ οἱ λόγοι λέγουν οἱ ἀνὰ τὰς συμμαχικὰς πρωτευούσας ἐμπειρογνώμονες. Χίλιαι ἀτομικαὶ βόμβαι δύναντανὰ ἐπιφέρουν χάος εἰς τὴν Σοβιετικὴν Ἕνωσιν. Κατὰ τὸν κ. Τσῦρτσιλ αὐτὸς εἶναι ὁ λόγος ποὺ ἀπέτρεψε τὸν Στάλιν ἀπὸ τοῦ νὰ προβῇ εἰς γενικὸν πόλεμον. Ἡ Ἀμερικανικὴ ὑπεροχὴ εἰς ἀτομικὰς βόμβας καὶ ἄλλα μυστικὰ ὅπλα εἶναι ἀναμφισβητήτως καὶ γνωστὴ εἰς τὸ Κρεμλίνον, μὲ βάσεις εἰς Ἀγγλίαν, Ἰαπωνίαν, Ἀλάσκαν, Βόρειον Καναδᾶν, καὶ Ἀφρικανικὰς ἀκτάς. Ἡ Ἀμερικανικὴ στρατηγικὴ βομβαρδιστικὴ ἀεροπορία θὰ εἶναι εἰς θέσιν νὰ κτυπήσῃ εἰς διάστημα ὡρῶν ἀπὸ τῆς ἐνάρξεώς του ὑπὸ τῶν Σοβιὲτ πόλεμον καὶ νὰ πλήξῃ ὅλα τὰ ἀστικὰ κέντρα τῶν Σοβιέτ, ρίπτουσα 4—5 ἀτομικὰ, βόμβας ἐναντίον ἑκάστης ἐκ τῶν 85 κυριωτέρων Σοβιετικῶν πόλεων. Θὰ δύναται νὰ ἐξαπολύσῃ δώδεκα ἀτομικὰς βόμβας εἰς στρατιωτικὰ συγκοινωνιακὰ κέντρα, διὰ κάθε μίαν ἀτομικὴν βόμβαν, ποὺ τὰ Σοβιέτ θὰ ἔρριπτον κατὰ τῶν χαλυβουργείων τοῦ Πίτσμπουργκ. Ὁ Στάλιν γνωρίζει ὅτι τὸ πρῶτον μέρος ποὺ θὰ χτυπήσουν αἱ Ἡνωμέναι Πολιτεῖαι εἰς περίπτωσιν πολέμου εἶναι ἡ Ρωσσία. Τὰ σχέδια καὶ ἡ ἀγαγωσις διὰ τὰς ἀνὰ τὴν Ρωσσὶαν πτήσεις εἶναι ἕτοιμα καὶ εἰς τὴν διάθεσιν τῆς στρατηγικῆς ἀεροπερίας Ἐντὸς ἑνὸς ἔτους ἡ Ἀμερικανικὴ πολεμικὴ βιομηχανία θὰ παραγάγῃ 35 000 ὑπερμοντέρνων τάνκς ἐφωδιασμένων δι' ἀτομικῶν πυρεβλῶν καὶ 60.000 ἀεροπλάνα ἐτησίως. Ἐντὸς ἑνὸς ἔτους θὰ ἐκμηδενισθῇ ἡ Σοβιετικὴ ὑπεροχή.

Ἐὰν ὁ Στάλιν προβῇ εἰς κατάληψιν τῆς Εὐρώπης ἐντὸς τοῦ 1951 καὶ πρὶν οἱ σύμμαχοι θὰ δυνηθοῦν νὰ ἐξοπλισθοῦν πρὸς ἀντιμετώπισίν του θὰ ἔχῃ νὰ ἀντιμετωπίσῃ πολὺ πιὸ δυσκόλους περιστάσεις ἀπὸ αὐ