Ἀκτινολογικὸν Ἐργαστήριον
ΙΑΤΡΟΥ — ΑΚΤΙΝΟΛΟΓΟΥ
Ν. Κ. ΣΤΑΜΠΟΥΛΟΠΟΥΛΟΥ
Ἀκτινοσκοπήσεις—Ἀκτινογραφίαι—Σεριογραφίαι
ΤΟΜΟΓΡΑΦΙΑΙ —Διαθερμίαι (ὑπερβραχέα κύματα)
ΤΕΛΕΥΤΑΙΟΥ ΤΥΠΟΥ ΕΓΚΑΤΑΣΤΑΣΕΙΣ ΑΚΤΙΝΟΛΟΓΙΚΩΝ ΜΗΧΑΝΗΜΑΤΩΝ—ΤΕΤΡΑΒΑΛΒΙΔΙΚΩΝ
Δέχεται Ρήγα φερραίου 106

ΕΙΣ ΤΟΝ ΑΓΩΝΑ ΔΙΑ ΤΗΝ ΕΛΕΥΘΕΡΙΑΝ

ΑΙ ΠΑΤΡΑΙ
ΚΑΤΑ ΤΗΝ ΕΛΛΗΝΙΚΗΝ ΕΠΑΝΑΣΤΑΣΙΝ

Λεπτομερὴς περιγραφὴ τῆς πορείας τῶν Λαλαίων εἰς Πάτρας ὑπὸ τοῦ Πουκεβίλ. Οἱ Λαλαῖοι ἐκδιώκουν τοὺς Πατρινοὺς Τούρκους ἀπὸ τὸ φρούριον. Εἰς τὰς Πάτρας νοσταλγοῦν τὴν πατρίδα των. Χαλάρωσις τῆς πολιορκίας τῶν Πατρῶν ὑπὸ τῶν Ἑλλήνων. Πυρπόλησις τῆς μονῆς τοῦ Ὁμπλοῦ ὑπὸ τῶν Τούρκων

ΕΤΟΣ 1821

Ἀπαγορεύεται πᾶσα ἀνατύπωσις τῶν ἐν λόγῳ ἄρθρων ἢ περικοπῶν των, τοῦ συγγραφέως διατηροῦντος τὴν ἀποκλειστικὴν κυριότητα, συμφώνως τῷ Νόμῳ, προτιθεμένου νὰ ἐκδώσῃ βιβλίον, ἀναγόμενον εἰς τὴν μετεπαναστατικὴν ἀπὸ τοῦ 1821 περίοδον τῆς Ἱστορίας τῶν Πατρῶν.

21

Ἡ ὀπισθοφυλακὴ ἀπετελεῖτο ἀπὸ ἐπιλέκτους Δαλιώτας. Κατὰ τὴν εἴσοδον τῶν πρώτων κλεισμάρειῶν ἐγένοντο αἱ πρῶται συγκρούσεις μεταξὺ Ἑλλήνων καὶ ἐπιφυλουθήσαν ἀψιμαχίαι. Μία Δαλιώτις, κόρη σιδηρουργοῦ, παρατηρήσασα Ἕλληνα τραυματίαν ἐπήδησεν ἀπὸ τοῦ ἵππου της καὶ ἔτρεξε κατὰ τοῦ ψυχορραγοῦντος, τοῦ ὁποίου ἀποκόψασα τὴν κεφαλὴν παρουσίασεν αὐτὴν εἰς τὸν Ἰουσοὺφ πασᾶν. Αὕτη ἦτο ὡραιοτάτη. Ὁ πασᾶς δὲν ἠδύνατο νὰ ἀποδείξῃ τὴν εὐγνωμοσύνην του δι' ἄλλου τρόπου εἰμὴ νὰτὴν νυμφευθῇ ὅταν θὰ ἐπέστρεφεν εἰς Πάτρας.

Τέλος μετὰ ἕξ ἡμερῶν πορείαν, στερήσεις καὶ μάχας, κατὰ τὰς ὁποίας ἔσχον σημαντικὰς ἀπωλείας, οἱ Δαλιῶται ἀκολουθούμενοι ὑπὸ τῶν οἰκογενειῶν των καὶ 8 000 κεφασφόρων ζώων εἰσῆλθον εἰς τὰς Πάτρας.

Εἶχον συλλέξει σάκκους κεφαλῶν καὶ ὦτων καὶ συλλάβει τριάκοντα Ζακυνθίους χωρικοὺς καταγινομένους εἰς τὰ εἰρηνικά των ἔργα, τοὺς ὁποίους ἀνεσκολόπησαν ζῶντας κάτωθεν τῶν παραθύρων τοῦ προξενείου τῆς Μ. Βρεττανίας καὶ ἐνώπιον τοῦ ἀδελφοῦ τοῦ πράκτορος τούτου.

Κατὰ τὴν ἄφιξιν των εἰς Πάτρας μὴ εὑρίσκοντες τί νὰ λεηλατήσουν ἐπέλυσαν τὰ κτήνη των εἰς τὰς σταφιδαμπέλους, ἀπὸ τὰς ὁποίας προσβλέπετο ὅτι μετὰ ἓξ ἑβδομάδας θὰ ἦτο πλουσία συγκομιδὴ κορινθιακῆς σταφίδος. Ἐκτύπησαν καὶ τοὺς ἀγροφύλακας, οἱ ὁποῖοι προσέβαλον ἀντίστασιν, λέγοντες ὅτι τὰ κοιμιά των ἔπρεπε νὰ φάγουν διὰ νὰ θρέψουν αὐτούς.

Οἱ Δαλιῶται ἐν Πάτραις δὲν ἠδύναντο νὰ λησμονήσωσι τὴν δροσερὰν αὔραν, τὰς δροσερὰς πηγὰς καὶ τὰ δάση τῶν περασεῶν τῆς Φολόης.

Καὶ ὡς ξένοι μὲν ἦσαν ὀχληροὶ ἀλλ' ὡς μαχηταὶ ὑπερβαίνοντες τοὺς 1500 ἀπετέλουν ἰσχυρὰν δύναμιν διὰ τὴν ἀσφαλῆ ὑπεράσπισιν τῶν Πατρῶν.

***

Μετὰ τὸν ἀπόπλουν τῆς Ἑλληνικῆς ναυτικῆς μοίρας ἐκ τοῦ Κορινθιακοῦ κόλπου καὶ τὴν μετάβασιν τῶν Δαλαίων εἰς Πατρας, ἡ πολιορκία τῶν Πατρῶν εἶχε πολὺ χαλαρωθῆ διότι ὁ Ἀνδρέας Ζαΐμης μὴ ἔχων ἀρκετὰς δυνάμεις νὰ πλησιάσῃ εἰς τὴν πόλιν ἐφύλαττεν εἰς τὰ σύνορα τῆς ἐπαρχίας Καλαβρύτων διὰ νὰ ἐμποδίσῃ τοὺς ἐχθροὺς ἐὰν ἐξεστράτευον κατὰ τῶν Καλαβρύτων. Οἱ Θάνος καὶ Νικόλαος Δόντος ἐφύλαττον εἰς τὰ χωρία Νεζερῶν καὶ Κούμανι μὲ Πατρινοὺς μαχητάς, οἱ δὲ Ἀνδρέας Δόντος καὶ Γεώργιος Ροδόπουλος μὲ ἄνδρας ἐκ Βασιλίτσης καὶ τινας Πατρινοὺς ἐφρούρουν εἰς τὰ χωρία Σελὰ καὶ Δερβένι.

Ἐνδυναμωθέντων τῶν ἐχθρῶν διὰ τῆς προσθήκης τῶν Δαλαίων καὶ διὰ 1500 Ἀλβανῶν ἀποσταλέντων ὑπὸ τοῦ Χουρσὶτ πασᾶ ὑπὸ τὸν ἀρχιτυρβολητὴν Ἀσλανάκην, ἡ Τουρκικὴ δύναμις ἐν Πάτραις ἐγένετο σοβαρωτέρα, ἡ δὲ θαλασσία ὑπεράσπισις ἐξησφαλίζετο διὰ τῆς συνοδείας Ἀγγλικῶν πλοίων. Πέντε τοιαῦτα εἰσπλεύσαντα εἰς τὸν Κορινθιακὸν κόλπον συνόδευσαν τὰ ὑπὸ τὴν Ναύπακτον προφυλασσόμενα Τουρκικὰ πλοῖα εἰς Ζάκυνθον ὅπου ἐφοδιασθέντα διὰ τροφῶν εἰσῆλθον εἰς τὸν Κορινθιακὸν κόλπον καὶ περιέπλευσαν ἐκεῖ.

***

Οἱ ἐν Πάτραις Τοῦρκοι ὄντες πάντοτε κύριοι τῶν ἔξω τῆς πόλεως ἐξήρχοντο μετὰ τῶν Τούρκων τοῦ Ρίου ἐλευθέρως εἰς τὰ πέριξ ἀπάγοντες ζῶα καὶ ξυλεύμενοι. Πολλάκις δὲ ἐπροχώρουν μέχρις ἐκεῖ ὅπου ἐφύλαττον οἱ Ἕλληνες καὶ συνῆπτον ἀψιμαχίας. Κατὰ τοὺς ἀπροβλισμοὺς τούτους διεκρίνετο ὁ Παναγιώτης Καραντζᾶς, ὁ ὁποῖος ὄχι μόνον ἐπολέμα τοὺς Τούρκους εἰς τὰ πεδινὰ μέρη ἀλλὰ ἐπέπιπτε κατὰ τὴν νύκτα καὶ εἰς αὐτὴν τὴν πόλιν τῶν Πατρῶν.

Τὴν 28 Ἰουνίου μὴ συναντῶντες ἀντίστασιν ἐπροχώρησαν οἱ Τοῦρκοι μέχρι τῶν ἀπωτάτων χωρίων Βαλατούνα καὶ Μπαρδινιώτικα καὶ ἐκεῖθεν ἐστράφησαν εἰς τὴν μονὴν τοῦ Ὁμπλοῦ, τὴν ὁποίαν κατεπυρπόλησαν ἴνα μὴ εἰς τὸ μέλλον στρατοπεδεύσουν ἐν αὐτῇ Ἑλληνικὸν στρατιωτικὸν σῶμα.

Π. ΣΤΕΡΓΙΑΝΟΠΟΥΛΟΣ
Καθηγητὴς

Μὲ δόσεις
ΡΑΔΙΟΦΩΝΑ
Ρεύματος καὶ μπαταρίας
ΓΡΑΜΜΟΦΩΝΑ—ΔΙΣΚΟΙ
ΡΑΠΤΟΜΗΧΑΝΑΙ
ΑΝΔΡΕΑΣ ΣΠΗΛΙΩΤΟΠΟΥΛΟΣ
ΓΕΡΟΚΩΣΤΟΠΟΥΛΟΥ 33 α'
(Κάτωθι Β', Ἀστυν. Τμήμ.)
Τηλ. 32—34

Μικρὰ νέα

Ἐδόστοχον τὸ μέτρον τῆς ἀστυνομικῆς ἀρχῆς νὰ παραμείνουν ἀνοικτὰ χθὲς ὅλα τὰ ἐστιατόρια καὶ οἱ ταβέρνες.

—Οἱ περισσότερες τῶν ὁποίων, στολισμένες ἀποκρηάτικα, ἦσαν κατάμεστες ἀπὸ κόσμον.

—Ἴδιως ἐπ' εὐκαιρίᾳ τοῦ ἑορτασμοῦ τοῦ Καρναβαλιοῦ.

—Οἱ ταβέρνες καὶ τὰ ἐστιατόρια, ὡς γνωστὸν θὰ παραμείνουν ἀνοικτὰ καὶ τὴν Κυριακήν.

—Ἐπίσης ἀπετράπη ἡ παρασκευὴ κρέατος καὶ τὸ Σάββατον ἀπὸ τὰ ἐστιατόρια.

—Πολλοὶ χοροὶ ἀναγγέλλονται γιὰ τὴν Κυριακήν.

—Μεταξὺ τῶν χορῶν τῆς ἀφετεινῆς ἀποκρηᾶς μοναδικὴν ἐπιτυχίαν ὁμολογουμένως θὰ σημειώσῃ ὁ χορὸς τῶν Προσκόπων ποὺ θὰ δοθῇ τὴν Πέμπτην.

—Ἐπίσης τὴν Παρασκευὴν θὰ ἐπαναληφθῇ ὁ τόσην ἐπιτυχίαν σημειώσας παιδικὸς χορὸς τοῦ Μορφωτικοῦ Συλλόγου.

—Ἡ γρίππη εἶναι ἐν ὀφέσει.

—Πάντως πολλοὶ ἐξακολουθοῦν νὰ εἶναι ἀκόμη κρεββατωμένοι.

ΕΡΓΑΣΤΗΡΙΟΝ
Ψυγείων καὶ ἐξαρτημάτων ΜΠΥΡΑΣ
Π. ΠΑΝΑ
Ἁγίου Ἀνδρέου 129 Πάτραι
Τηλ. 30—30

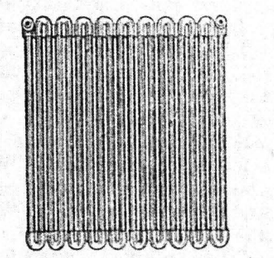

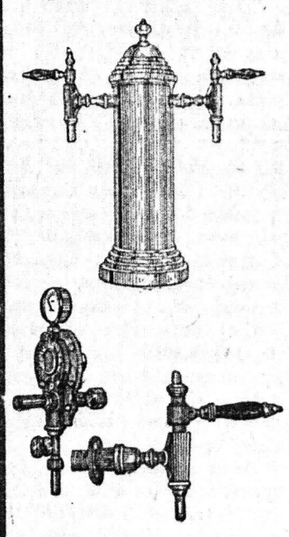

Ψυγεῖα, Σερπετίνες, Κολώνες, Κάνουλες, Μανόμετρα Στανροί. Πλήρης κατασκευὴ τῶν ἐγκαταστάσεων ΜΠΑΡ Κινηταὶ συσκευαὶ πάγκου διὰ ζῦθον, ὡς ἐλαφραὶ ἐγκαταστάσεις, διὰ ἐξοχὰς καὶ Πανηγύρεις
Πώλησις Χονδρικὴ—Διανική

ΙΑΤΡΟΙ

Ὁ Ἰατρὸς κ. Γεώργιος Ἀθ. Πιπιλῆς ἐπανῆλθεν ἐξ Ἡν. Πολιτειῶν τῆς Ἀμερικῆς, ἔνθα ἐπὶ 4ετίαν εἰδικεύθη εἰς τὰ νοσήματα τῆς καρδίας πλησίον τοῦ διαπρεποῦς καθηγητοῦ τῆς Καρδιολογίας κ. WILSON.

Ἐγκατέστησε δὲ τὸ Ἰατρεῖον του ἐν Ἀθήναις καὶ τῇ ὁδῷ Σκουφᾶ ἀρ. 32. Δέχεται καθ' ἑκάστην ὥραν 4—7 μ. μ.

Ὁ Ἰατρὸς ΓΡΗΓΟΡΙΟΣ ΔΗΜΗΤΡΙΑΔΗΣ εἰδικὸς φυματιολόγος δέχεται καθ' ἑκάστην 4—8 ἐν τῷ Ἰατρείῳ του ὁδὸς Ἀθανασίου Διάκου ἀριθ. 30 ὡς καὶ ἐπὶ συνεντεύξει ἀριθ τηλ. 35-58

ΕΛΛΗ ΘΕΟΔΩΡΙΔΟΥ χειρουργὸς Ὀδοντίατρος. Δέχεται καθ' ἑκάστην, Φωκαίας 21.

Ὁ δερματολόγος Ἰατρὸς κ. **ΓΕΩΡΓΙΟΣ ΣΤΑΘΟΠΟΥΛΟΣ** ἐπανελθὼν ἐκ τοῦ εἰς Ἀμερικὴν ἐπιστημονικοῦ του ταξειδίου, ἐκπαιδευθεὶς εἰδικῶς εἰς τὴν **ΑΙΣΘΗΤΙΚΗΝ ΔΕΡΜΑΤΟΛΟΓΙΑΝ καὶ ΣΕΞΟΥΑΛΙΚΑΣ ΠΑΘΗΣΕΙΣ**· ἐπανήρχισε κανονικῶς τὰς ἐργασίας του καὶ δέχεται ὁδὸς Βότση 20. 9=12 καὶ 4=6 μ.μ. καὶ ἐπὶ συνεντεύξει. Ἀριθ. τηλ, 20=14.

Ὁ κ. ΙΩΑΝΝΗΣ ΔΕΛΗΓΙΑΝΝΗΣ, χειρουργὸς ὀδοντίατρος δέχεται εἰς τὸ Ἰατρεῖον του, Γερακωστοπούλου 26 τηλ. 22—10.

ΑΚΤΙΝΟΛΟΓΙΚΑ ΕΡΓΑΣΤΗΡΙΑ *ΚΩΝ. ΔΗΜΗΤΡΑΚΟΠΟΥΛΟΥ* Ἰατροῦ—Εἰδικοῦ Ἀκτινολόγου. Πλατεῖα Γεωργίου Α'—Κορίνθου. Τηλ. 32—72.

Ὁ ἀφροδισιολόγος—δερματολόγος Ἰατρὸς **ΜΙΜΗΣ Α. ΚΑΤΣΑΜΠΑΣ** δέχεται ὁδὸς Φιλοποίμενος 25 τηλ. 28—77.

Ὁ Ἰατρὸς **ΓΕΩΡΓ. Ν. ΜΠΙΜΠΗΣ** Παντανάσσης 48 τηλ. 22—58

ΜΑΡΙΑ ΣΙΑΤΕΡΛΗ ΜΠΑΡΛΟΥ, χειρουργὸς ὀδοντίατρος. Ἀριστοῦχος Διπλωματοῦχος Λειψίας. Δέχεται: Βίκτωρος Οὐγγὼ 19, Ἀθῆναι.

Μικροβιολογικὸν Ἐργαστήριον **ΑΡΤΕΜΙΟΥ ΒΑΣΙΛΟΠΟΥΛΟΥ** Ἰατροῦ Μικροβιολόγου ὁδὸς Ἁγ. Νικολάου 47, τηλ. 26—80.

Οἱ ὀδοντίατροι κ. **ΣΤΑΜΑΤΗΣ ΣΚΟΥΡΑΣ** καὶ **ΘΕΟΔΩΡΑ ΣΚΟΥΡΑ** δέχονται εἰς τὸ Ἰατρεῖον των Γερακωστοπούλου καὶ Ρήγα Φερραίου 98 καθ' ἑκάστην.

Ὁ Ἰατρὸς μικροβιολόγος κ. **ΗΛΙΑΣ ΑΡΧΟΝΤΗΣ** δέχεται εἰς τὸ ἐργαστήριον του Καναπάρη 126.

Ὀξεοβασικὸς Μεταβολισμός. Μηχάνημα νεωτάτου τύπου. Κλινικὴ Γεράσ. Συκιώτη, Κανακάρη 178.—Τηλ, 25—65.

Ὁ Ἰατρὸς κ. **ΠΑΝ. ΚΑΡΑΧΑΛΙΟΣ**, ἀριστοῦχος Ἰατρικῆς Πανεπιστημίου Ἀθηνῶν ἐκπαιδευθεὶς ἐν τῷ Πανεπιστημίῳ Μονάχου δι' ὑποτροφίας, δέχεται εἰς τὸ Ἰατρεῖον του Ἁγίου Νικολάου 60 Τηλέφ. 22—81. Οἱ πτωχοὶ δωρεὰν Δευτέραν, Τετάρτην καὶ Παρασκευὴν 3—4 μ.μ. καὶ ἠσφαλισμένοι τοῦ Ι.Κ.Α.

(Ἔναντι Εὐαγγελιστρίας)

"ΠΑΓΧΡΩΜΑΤΙΚΗ,,
Θ. ΤΣΟΥΝΗΣ ΚΑΙ Δ. ΚΑΤΣΙΜΠΕΡΗΣ
Ἁγίου Ἀνδρέου 124
Ἀποθήκη χρωμάτων
Ἐλαιοχρωμάτων, Οἰκοδομῶν, Αὐτοκινήτων, Ἐπίπλων, Χημικῶν Προϊόντων, Ναυτικῶν Εἰδῶν.
ΤΩΝ ΚΑΛΛΙΤΕΡΩΝ ΕΡΓΟΣΤΑΣΙΩΝ
Προσχόμεθα τὴν καλλιτέραν ἐξυπηρέτησιν τῶν πελατῶν μας
ΤΙΜΑΙ ΑΣΥΝΑΓΩΝΙΣΤΟΙ
Χονδρικῶς καὶ λιανικῶς
Ἐπισκεφθῆτε τὸ κατάστημά μας καὶ θὰ πεισθῆτε

Ἡ ἀπάντησις στὸ ὄνειρο κάθε νέας
Σχολὴ κοπτικῆς καὶ ραπτικῆς γυναικείων φορεμάτων μὲ γεωμετρίαν
ΣΙΑΣ ΤΖΟΥΜΕΡΚΑ
Ἀριστούχου Σχολῆς Χαρτουλάρη
Μὲ συνεχῆ καὶ θετικὰ ἀποτελέσματα ἡ Σχολή μας θὰ διδάσκῃ εἰς τὴν πόλιν μας Τριῶν Ναυάρχων 98, κάτω. Οἱ Ὑψηλῶν Ἀλωνίων τὴν ἐκμάθησιν τῆς Κοπτικῆς καὶ Ραπτικῆς δι' ἁπλουστάτης μεθόδευσις ἐγγραμμάτους καὶ ἀγραμμάτους μαθητρίας, ἐντὸς ἐλαχίστου χρονικοῦ διαστήματος.

ΣΧΟΛΗ ΟΔΗΓΩΝ ΑΥΤΟΚΙΝΗΤΩΝ

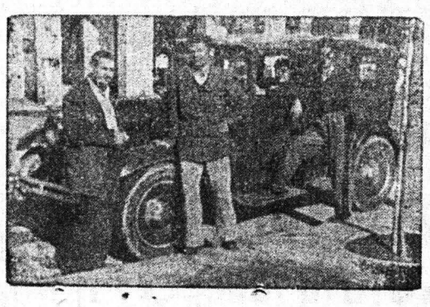

Ὁ Διονύσιος Μπαλασκέρης ἀναλαμβάνει τὴν ἐκπαίδευσιν ὁδηγῶν αὐτοκινήτων, διαθέτων καὶ αὐτοκίνητον, εἰς ἀπολυθέντας ἐκ τῶν τάξεων Στρατοῦ καὶ εἰς ἄλλους.
ΠΛΗΡΟΦΟΡΙΑΙ
Μιαούλη 20 καὶ Καφφενεῖον Κουτρουμπάνου (Πλατεῖα Γεωργίου Α'.) ΤΗΛΕΦΩΝΟΝ 35 — 32

ΟΧΙ ΛΟΓΙΑ
Ἀλλὰ πραγματικὰ ΣΕ ΔΥΟ ΩΡΕΣ ΜΟΝΟΝ δύνασθε νὰ καθαρίσετε τὰ ἐνδύματά σας στοῦ
ΧΟΛΙΑΣΤΟΥ
Διαθέτει τὰ πλέον τέλεια καὶ σύγχρονα Ἀμερικανικὰ μηχανήματα
Ἐπισκεφθῆτε τὸ Καθαριστήριον—Βαφεῖον
Ι. ΧΟΛΙΑΣΤΟΥ
Ἑρμοῦ καὶ Καναπάρη—ΠΑΤΡΑΙ

ΗΛΕΚΤΡΟΣΥΓΚΟΛΛΗΣΕΙΣ ELIN
Ἡ πρώτη εἰσαχθεῖσα εἰς τὴν Ἑλλάδα ἠλεκτροσυγκόλλησις ἦτο ELIN 300 Ἀμπέρ. Μετὰ προεξέχοντος ἄξονος πρὸς λειτουργίαν των διὰ δευτέρας κινήσεως ὅπου δὲν ὑπάρχει ρεῦμα κινήσεως. Ἠλεκτροκινητῆρες καὶ Διακόπτες ELIN.
Ἠλεκτρόδια εἰς διάφορα πάχη. Μεταλλικαὶ βάσεις διὰ λυχνίας Φθορισμοῦ

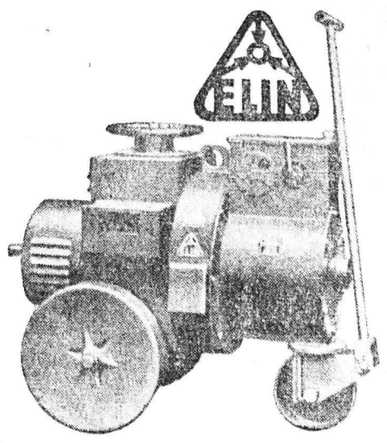

ΠΕΤΡΕΛΑΙΟΜΗΧΑΝΑΙ Ἀγγλικαὶ Σοῦπερ Ντήζελ, Ὀλιγόστροφοι Ἑτοιμοπαράδοτοι
Ε. Κ. ΔΗΜΑΚΟΠΟΥΛΟΣ
Μαιζώνος 89—Τηλέφωνον 33—72
Ἔναντι Ἀγροτικῆς Τραπέζης — ΠΑΤΡΑΙ

Adelco
ΦΘΟΡΙΟΥΧΟΣ ΑΦΡΙΖΟΥΣΑ ΟΥΛΟΘΕΡΑΠΕΥΤΙΚΗ
Ἡ νέα κατάκτησις τῆς Ἐπιστήμης

Ἐξασφαλίζει
ΔΟΝΤΙΑ ΛΕΥΚΑ
ΣΤΟΜΑ ΥΓΙΕΣ
& ΕΥΧΑΡΙΣΤΟ
ΟΔΟΝΤΟΚΡΕΜΑ
ADELCO

Τὸ φθόριον
ΚΑΙ Η ΥΓΕΙΑ ΤΟΥ ΣΤΟΜΑΤΟΣ
Κατόπιν τῆς ἐπιστημονικῆς διαπιστώσεως ὅτι τὸ φθόριον παίζει σπουδαῖον ρόλον εἰς τὴν ὑγείαν τῶν ὀδόντων, ἡ Φαρμακοβιομηχανία μας παρεσκεύασε καὶ προσφέρει
τὴν μοναδικὴν ΦΘΟΡΙΟΥΧΟΝ ΟΥΛΟΘΕΡΑΠΕΥΤΙΚΗΝ ΟΔΟΝΤΟΠΑΣΤΑΝ
ADELCO
Ἐξασφαλίζει δόντια γερὰ οὖλα ὑγιῆ, στόμα δροσερὸ καὶ εὐχάριστο.
ΑΡΙΘΜ. ΕΓΚΡΙΤΕΩΣ ΥΠΟΥΡΓΕΙΟΥ ΥΓΙΕΙΝΗΣ 18751/1950
ΠΡΟΪΟΝ ΤΩΝ ΧΡΩΜΑΤΟΥΡΓΕΙΩΝ ΑΘΗΝΩΝ
ΑΔΕΛΦΩΝ Ε. ΚΟΛΟΚΟΤΡΩΝΗ
ΧΟΝΔΡΙΚΗ ΠΩΛΗΣΙΣ: ΚΑΤΩΡΗ 4 - ΤΗΛ. 24173
ΝΙΚΗΤΑ 10 - ΠΕΙΡΑΙΕΥΣ
ΚΑΤΟΥΝΗ 5 - ΘΕΣΣΑΛΟΝΙΚΗ

Ἀντιπρόσωπος Πατρῶν
ΣΩΤΗΡΙΟΣ ΧΡ. ΓΚΟΤΣΟΠΟΥΛΟΣ
ΡΗΓΑ ΦΕΡΡΑΙΟΥ 94 (Στενὸ Καραμπίνη 2) Τηλέφ. 33—81

Η ΔΙΑΧΕΙΡΙΣΙΣ ΤΗΣ ΣΤΑΦΙΔΟΣ

Ἀπαντήσεις τοῦ κ. Ι. ΤΡΟΚΑΛΗ

Ὁ Πολιτευτὴς Ἀχαΐας κ. Ἡρ. Ἀναστασόπουλος εἰς ἄρθρον του δημοσιευθὲν εἰς τὸν «Ἐθνικὸν Κήρυκα» ἀπεπειράθη νὰ ἐλέγξῃ τὴν ἀπὸ μέρους τοῦ ΑΣΟ ἐφετεινὴν διαχείρισιν τῆς Σταφίδος, ἀποδώσας εἰς «ἀστοχον καὶ βεβιασμένην» ἀνάργειαν· ἰδικήν μου τὴν πώλησιν τῶν 30 000 τόννων σταφίδος πρὸς τὴν Ἀγγλίαν ἀντὶ τῆς τιμῆς τῶν 80 λιρῶν κατὰ τόννον.

Δεχόμεθα, εὐχαρίστως, τὸν δημόσιον τοῦτον ἔλεγχον καὶ ἐμπιστευόμεθα εἰς τὴν ἀντικειμενικὴν κρίσιν τῶν σταφιδοπαραγωγῶν τὴν δικαίωσιν τῶν ἀπόψεων τοῦ κ. Ἀναστασοπούλου, ἂν εἶναι αὗται βάσιμοι, ἢ τῶν ἰδικῶν μου ἐὰν καὶ ἐφ' ὅσον ἐγὼ εὑρίσκωμαι ἐν δικαίῳ.

Μοῦ καταλογίζει ὁ πολιτευτὴς κ Ἡρ Ἀναστασόπουλος τεραστίας εὐθύνας διὰ τὴν παμμεγίστην ζημίαν ἣν ὑπέστησαν οἱ σταφιδοπαραγωγοὶ λόγῳ τῆς ἀστόχου καὶ βεβιασμένης ἐνεργείας μου νὰ πωλήσω 30.000 τόννους σταφίδος εἰς τὴν χαμηλοτάτην τιμὴν τῶν 80 λιρῶν κατὰ τόννον.

Θὰ εἶχεν ἀπόλυτον δίκαιον ὁ κ. Ἀναστασόπουλος ἐπιρριπτων εἰς ἐμὲ τὰς ἀνωτέρω εὐθύνας ἐὰν αἱ τιμαὶ τῆς σταφίδος κατὰ τὸν Σεπτέμβριον 1950 —ὅτε ἐπωλήθησαν οἱ 30.000τόννοι εἰς τὴν Ἀγγλίαν—ἦσαν εἰς τὸ ὕψος τῶν σημερινῶν τιμῶν.

Πλὴν ὅμως τότε αἱ τιμαὶ ἦσαν κατὰ εἴκοσι (20) περ'που λίρας μικρότεραι τῶν σημερινῶν. Διότι εὐτε ὁ πόλεμος τῆς Κερίας εἶχεν ἀκόμη τότε ἐκραγῇ,εὔτε τὰσημερινὰ μελανὰ νέφη κινδύνου διεθνεῦς συρροῆς ἐσκίαζον τότε τὸν διεθνῆ ὁρίζοντα. Οὔτε ὁ ἀγοραστικὸς ὀργασμὸς καὶ ὁ πυρετὸς τῆς συγκεντρώσεως ἀποθεμάτων τροφίμων, ἐξ αἰτίας τῶν ὁποίων ἀνετυπήθησαν βραδύτερον ὅλα τὰ εἴδη, εἶχον ἀρχίσει νὰ ἐκδηλοῦνται τὸν Σεπτέμβριον 1950, ὅταν ἡ διοίκησις τοῦ ΑΣΟ ἐπώλησεν εἰς τὴν Ἀγγλίαν τοὺς 30.000 τόννους σταφίδος. Τὴν τιμὴν δὲ τῶν 80 λιρῶν δὲν τὴν καθώρισεν ἡ διοικοῦσα τὸν Α.Σ.Ο. Ἐπιτροπή, οὔτε ἀβασανίστως οὔτε «βεβιασμένως», ὡς ἐκ τῶν ὑστέρων ἀποδίδει εἰς ἐμὲ ὁ πολιτευτὴς κ. Ἡρ. Ἀναστασόπουλος. Ὁ ὅλως ἀντιθέτως. Ἐχρειάσθησαν χειρισμοὶ ἀριστοτεχνικῆς ἐπιδεξιότητος διὰ νὰ ἐπιτύχωμεν νὰ ἐγκαταλείψῃ ἡ Ἀγγλικὴ Κυβέρνησις τὴν τιμὴν τῶν 72 λιρῶν κατὰ τόννον, τὴν ὁποίαν ἤρχισε μᾶς προσέφερε, καὶ ν' ἀποφασίσῃ νὰ πληρώσῃ 80 λίρας. Ἔχουσα δὲ ἡ Διοίκησις τοῦ ΑΣΟ σύμφωνον καὶ τὴν ὑπεύθυνον καὶ ἔγκυρον γνώμην τῆς Ἑνώσεως Ἐξαγωγέων Κορινθιακῆς Σταφίδος ὅτι ἡ τιμὴ αὕτη τῶν 80 λιρῶν κατὰ τόννον ἦτο τιμὴ συμφέρουσα καὶ ἱκανοποιητικὴ διὰ χανδρικὴν πώλησιν τόσης μεγάλης ποσότητος σταφίδος εἰς ἓν καὶ μόνον Κράτος, ἀπεφάσισε τὴν πώλησιν τῶν 30.000 τόννων μὲ τὴν τιμὴν αὐτήν.

Δὲν ὑπῆρξε, συνεπῶς, φίλε κ. Ἀναστασόπουλε, «βεβιασμένη» ἡ πώλησις τῆς σταφίδος πρὸς τὴν Ἀγγλικὴν Κυβέρνησιν. Ἀντιθέτως ἦτο ἀποτέλεσμα προσεκτικῆς σταθμίσεως καὶ ἐλέγχου τῶν πληροφοριῶν περὶ τῆς τιμῆς τῆς σουλτανίνας, περὶ τῆς παραγωγῆς τῶν ἄλλων σταφίδων, περὶ τῶν δυνατοτήτων ἐξαγωγῆς τῆς σταφίδοςμας εἰς ἄλλα Κράτη καὶ ὅλων ἐν γένειτῶν συντελεστῶν,εἰ ὁποῖοι ὤφειλαν νὰ βαρύνουν εἰς λῆψιν μιᾶς ἀποφάσεως τόσον σημαντικῆς, ὅση ἦτο ἡ πώλησις πρὸς ἕνα ἀγοραστὴν ξυγκεντρωμένης τῆς ἡμισείας ποσότητος τῆς ἐφετεινῆς μας ἐσοδείας. Ἐὰν δὲ ληφθῇ ὑπ' ὄψει καὶ τὸ ὅτι ἡτιμὴ τῶν 80 λιρῶν κατὰ τόννον, τὴν ὁποίαν ἡμεῖς ἐπετύχομεν ἐφέτος ἀπὸ τὴν Ἀγγλίαν, ἦτο 20 ε)ο ἀνωτέρα τῆς τιμῆς τῶν 64 λιρῶν κατὰ τόννον, τὴν ὁποίαν ἐπλήρωσεν αὕτη πέρυσι, καθίσταται ὁλοφάνερον ὅτι ἡ τιμὴ τῶν 80 λιρῶν εὔτε «χαμηλοτάτη» ὑπῆρξεν, εὔτε ἐξευτελιστική, ὡς ἐπειράτει νὰ τὴν παραστήσῃ ὁ κ. Ἀναστασόπουλος, ὅλως ἀντιθέτως συγκρίνων αὐτὴν μὲ τὰς σημερινὰς ηὐξημένας καὶ πολεμικὰς τιμὰς τῆς σταφίδος καὶ ὅλων τῶν βιοτικῶν εἰδῶν.

"Ἂν εἴχομεν προικισθῆ τότε ὅσον ἐγὼ ὅσον καὶ τὰ ἄλλα μέλη τῆς Διοικούσης τὸν, ΑΣΟ, Ἐπιτροπῆς ὡς καὶ ἡ Διοίκησις τῆς Ἑνώσεως τῶν Σταφιδεξαγωγέων μὲ τὴν μαντικὴν ἱκανότητα νὰ προβλέψωμεν τὴν ἔκρηξιν, τὴν ἔκτασιν καὶ τὴν διάρκειαν τοῦ πολέμου τῆς Κορέας καὶ ἂν ἤμεθα ἐφωδιάτα θαυματουργοῦ βαρομέτρου προσημαίνοντος τὰ διεθνοῦς σημασίας πολιτικὰ γεγονότα τοῦ μέλλοντος, καὶ παρελείπομεν νὰ χρησιμοποιήσωμεν τὰς προφητικὰς μας ἰδιότητας ἐπὶ ζημίᾳ τῶν σταφιδοπαραγωγῶν, τότε καὶ μόνον θὰ ὑπεχόμεθα τὰς εὐθύνας, τὰς ὁποίας ἀποδίδει εἰς ἐμὲ ὁ πολιτευτὴς κ. Ἀναστασόπουλος. Ἐφ' ὅσον ὅμως δὲν ἔπαυσε νὰ ἰσχύῃ ἡ λαϊκὴ «προῖμια «κάμε με προφήτη νὰ σὲ κάμω πλούσιο», ὁ κ. Ἀναστασόπουλος ματαιοπονεῖται ἀγωνιζόμενος νὰ πείσῃ τοὺς σταφιδοπαραγωγοὺς ὅτι μόνον εἷς ἐμὲ—ἐξ ὅλων τῶν Ἑλλήνων—δὲν ἔχει ἐφαρμογὴν αὐτὴ ἡ παροιμία.

Ἀποδείξεις τῆς συνέσεως καὶ τῆς στεργῆς, μὲ τὴν ὁποίαν διαχειρίζεται ἡ νέα Διοίκησις τοῦ ΑΣΟ τὰ σταφιδικὰ θέματα, θὰ ἠδυνάμεθα νὰ ἐπικαλεσθῶμεν πολλάς. Ἀποφεύγομεν ὅμως τοῦτο καὶ διὰ νὰ μὴ παραιτολογήσωμεν καὶ διότι εἶναι πασίγνωστον εἰς τοὺς σταφιδοπαραγωγοὺς τὸ θερμὸν ὁ διαφέρον μας καὶ ἡ φύχωσίς μας νὰ ἐξυπηρετήσωμεν αὐτοὺς ὅσον δυνηθῶ