Ἀκτινολογικὸν Ἐργαστήριον
ΙΑΤΡΟΥ — ΑΚΤΙΝΟΛΟΓΟΥ
Ν. Κ. ΣΤΑΜΠΟΥΛΟΠΟΥΛΟΥ
Ἀκτινοσκοπήσεις—Ἀκτινογραφίαι—Σεριογραφίαι
ΤΟΜΟΓΡΑΦΙΑΙ —Διαθερμίαι (ὑπερβραχέα κύματα)
ΤΕΛΕΥΤΑΙΟΥ ΤΥΠΟΥ ΕΓΚΑΤΑΣΤΑΣΕΙΣ ΑΚΤΙΝΟΛΟΓΙΚΩΝ ΜΗΧΑΝΗΜΑΤΩΝ—ΤΕΤΡΑΒΑΛΒΙΔΙΚΩΝ
Δέχεται Ρήγα Φερραίου 106

ΕΙΣ ΤΟΝ ΑΓΩΝΑ ΔΙΑ ΤΗΝ ΕΛΕΥΘΕΡΙΑΝ

ΑΙ ΠΑΤΡΑΙ
ΚΑΤΑ ΤΗΝ ΕΛΛΗΝΙΚΗΝ ΕΠΑΝΑΣΤΑΣΙΝ

Ἐκστρατεία τοῦ Ἰουσουὺφ-πασᾶ εἰς τὴν Ἦλιδα, Μάχη εἰς μετόχιον τοῦ Ἁγ. Σπηλαίου. Οἱ Ἀχαιοὶ ἀρχηγοὶ μετὰ τῶν ἐπαναστατῶν καταλαμβάνουν θέσεις πλησίον τῶν Πατρῶν. Ὁ Ἰουσοὺφ ἐστρατοπέδευσεν εἰς τὴν Λεύκαν, ἐξάπαρος μάχη εἰς τὸν Ρηγανόκαμπον. Ἑτέρα μάχη εἰς τὸ Γηροκομεῖον.

ΕΤΟΣ 1821

Ἀπαγορεύεται πᾶσα ἀνατύπωσις τῶν ἐν λόγῳ ἄρθρων ἢ περικοπῶν των, τοῦ συγγραφέως διατηροῦντος τὴν ἀποκλειστικὴν κυριότητα, συμφώνως τῷ Νόμῳ, προτιθεμένου νὰ ἐκδώσῃ βιβλίον, ἀναγομενον εἰς τὴν μετεπαναστατικὴν ἀπὸ τοῦ 1821 περίοδον τῆς ἱστορίας τῶν Πατρῶν.

22

Ὁ Ἰουσοὺφ πασᾶς ἐξεστράτευσε τὴν 3 Ἰουλίου μετὰ 800 περίπου πεζῶν καὶ ἱππέων καὶ δύο πεδινῶν πυροβόλων προχωρήσας εἰς τὰ πρὸς τὴν Ἦλιδα Μπῦρα Βουνὰ μέχρι τοῦ λεγομένου Πέρα, μετοχίου τοῦ Μ. Σπηλαίου. Εἰς τὴν ὑπαιθρον χώραν οἱ Τοῦρκοι ἐλαφυραγώγησαν καὶ διήρπασαν πρὸ πάντων τρόφιμα. Τὸ μετόχιον αὐτὸ ὑπερήσπιζεν ὁ Ἀντώνιος Μανωλαδίτης μετὰ 40 ἀνδρῶν καὶ τοῦ Νεοφύτου Ρούβαλη, καλογήρου καὶ ἐπιστάτου τοῦ μετοχίου. Περικυκλώσαντες οἱ ἐχθροὶ τὸ χωρίον ἤρχισαν νὰ κανονιοβολοῦν τὸς πύργον, ἐντὸς τοῦ ὁποίου ἀμυνόμενοι γενναίως οἱ ἐγκλεισθέντες ἀντεπολέμων τοὺς ἐχθροὺς ἐπὶ πολλὰς ὥρας. Ἡ εἴδησις τοῦ πολέμου αὐτοῦ ἔφθασεν εἰς τὸ μοναστήριον Φιλοκαλὲ καὶ εἰς τὸ χωρίον Ριόλον, ὅπου εὑρίσκοντο ἐστρατοπεδευμένοι μερικοὶ ὁρτατιῶται ἐκ Γαστούνης μετὰ τοῦ Κωνσταντίνου Πετιμεζᾶ. Οὗτοι ἔσπευσαν εἰς βοήθειαν τῶν πολιορκουμένων ἀλλὰ οἱ ἐχθροὶ ἰδόντες αὐτοὺς ἀπὸ μακρὰν ἐτράπησαν εἰς φυγὴν καὶ ἐπέστρεψαν εἰς Πάτρας, φέροντες μεθ' ἑαυτῶν ὅσα αἰγοπρόβατα, βοῦς καὶ τρόφιμα συνέλεξαν καθ' ὁδόν. Ἐκ τῶν ἐχθρῶν ἐφονεύθησαν δέκα, ἐκ τῶν Ἑλλήνων οὐδεὶς ἐπαθέ τι.

***

Οἱ Ἀχαιοὶ ἀρχηγοὶ τῶν ἐπαρχιῶν Πατρῶν, Καλαβρύτων καὶ Γαστούνης ἀντιληφθέντας ὅτι ἐκ τῆς ἀπὸ μακρᾶν πολιορκίας τῶν Πατρῶν μᾶλλον βλάβη παρὰ ὠφέλεια ἐπροξενεῖτο εἰς τοὺς Ἕλληνας, ἀπεφάσισαν νὰ ἔλθουν πλησιέστερον καὶ νὰ πολιορκήσουν στενώτερον τὰς Πάτρας. Ἀπεφασίσθη δὲ συνάμα ὅπως 800 περίπου Καλαβρυτινοὶ ὑπὸ τὸν Ἀνδρέαν Ζαΐμην, Παναγιώτην Φωτήλαν καὶ Σωτήριον Θεοχαρόπουλον καταλάβωσι τὴν θέσιν τοῦ χωρίου Πριναρονάστρου, οἱ Πατρεῖς ὑπὸ τὸν Κανακάρην Θάνον καὶ Ν. Δόντον καὶ Σ. Χαραλάμπην μετὰ τῶν Πετιμεζαίων τὴν τοῦ χωρίου Ζαραβαλίου, ὅπου ἦσαν καὶ ἀρκετοὶ Κεφαλλῆνες, καὶ οἱ Ἠλεῖοι 1500 περίπου μετὰ δύο τηλεβόλων ὑπὸ τὸν Γεώρ. Ζισίνην, τὴν θέσιν τοῦ μετοχίου τοῦ Ὀμπλοῦ. Οἱ τὴν 12 Ἰουλίου εἰς τὸ Πριναρόναστρον στρατοπεδεύσαντες συνεπλάκησαν αὐθημερὸν μετὰ τῶν Τούρκων. Ἰδόντες οἱ Ἕλληνες ὀλίγους ἐκ τῶν ἐχθρῶν νὰ συλλέγουν καρπούς εἰς τὰ ἄκρα τῆς πεδιάδος ἐπέπεσαν ἐναντίον των καὶ τοὺς κατεδίωξαν. Παρενθὺς δὲ ἐξῆλθον ἐκ Πατρῶν ἄνω τῶν χιλίων Τοῦρκοι κατευθυνθέντες πρὸς τὸ μέρος τοῦ Πριναρονάστρου, ὅπου συνεκροτήθη μάχη διαρκέσασα 7 ὥρας. Ἐν τέλει οἱ Ἕλληνες ἀποκρούσαντες τούτους κατεδίωξαν μέχρι τῶν σταφιδαμπέλων φονεύσαντες περὶ τοὺς 25 ἐξ αὐτῶν.

Κατὰ τὴν εἰλημμένην ἀπόφασιν ἐστρατοπέδευσαν (καὶ οἱ λοιποὶ καπεταναῖοι εἰς τὰς προσδιωρισμένας θέσεις των.

Τὴν 15 Ἰουλίου ἐξώρμησεν ὁ Ἰουσοὺφ πασᾶς μὲ πεζικὸν, ἱππικὸν, μὲ 4 πυροβόλα, μὲ σκυνὰς καὶ ἄλλας ἀποσκευὰς καὶ ἐστρατοπέδευσε παρὰ τὴν Λεύκαν, ἀπέναντι τοῦ Ζαραβαλίου καὶ ἐτοποθέτησε τὰ τηλεβόλα τον εἰς μίαν παλαιὰν ἐκκλησίαν πλησίον τοῦ χωρίου. Οἱ ἐχθροὶ ὡρμησαν κατὰ τοῦ Ζαραβαλίου, τμῆμα δὲ ἐξ Ἀλβανῶν καὶ Λαλαίων πρὸκα τέλαβε τὸν Ρηγανόκαμπον διὰ νὰ ματαιώσῃ ἐνδεχομένην βοήθειαν τῶν Ἑλλήνων ἐκ τοῦ Πριονικά στρου. Οἱ Ἕλληνες τοῦ Ζαραβαλίου, ἂν καὶ εἶχον περικυκλωθῆ ὑπὸ τοῦ ἱππικοῦ τῶν ἐχθρῶν καὶ ὑφίσταντο φθορὰν ἐκ τῶν τηλεβόλων, ἀπέκρουον μὲ πολλὴν ἀνδρεῖαν τὸν ἐχθρὸν καὶ ἐκράτουν σταθερὰ τὰς θέσεις των. Τρέξαντες δὲ εἰς βοήθειαν οἱ τοῦ Πριναρονάστρου Καλαβρυτινοὶ συνήφθη ἄλλη μάχη εἰς τὸν Ρηγανόκαμπον, ἔνθα ἐπλησίασαν καὶ οἱ Ἠλεῖοι. Ἡμάχη ἐγενικεύθη διαρκέσασα ἓξ ὥρας, καθ' ἣν οἱ Ἕλληνες μαχόμενοι ἀνδρείως ἔτρεψαν ἐν τέλει τὸν Ἰουσοὺφ πασᾶν εἰς φυγὴν καταδιώξαντες αὐτὸν μέχρι τοῦ λιμένος τοῦ Νικολάου Δόντου. Ἐκ τῆς δυνάμεως τοῦ Ἰουσοὺφ ἐφονεύθησαν καὶ ἐτραυματίσθησαν 58, ἐκ δὲ τῶν Ἑλλήνων ἦσαν δύο φονευθέντες καὶ 8 τραυματισθέντες.

Συνεχιζομένης τῆς πολιορκίας τῶν Πατρῶν τινὲς τῶν Ἑλλήνων προχωρήσαντες κατέβησαν τὴν 26 Ἰουλίου εἰς τὴν πεδιάδα χωρὶς νὰ ἔχωσιν ἵππους ἢ κατάλληλα τηλεβόλα. Τὸ παράδειγμα τούτων ἠκολούθησαν καὶ οἱ λοιποὶ Ἕλληνες καὶ οὕτως ὅλος ὁ Ἑλληνικὸς στρατὸς κατέβη εἰς τὸν κάμπον.

Οἱ ἐν Πάτραις Τοῦρκοι ἐκπλαγέντες ἐκ τῆς ὁρμῆς τῶν Ἑλλήνων καὶ ὑποψιασθέντες ὅτι οὗτοι ἐσκόπευον νὰ κάμουν ἔφοδον κατὰ τῶν Πατρῶν, κατέλαβον τὰ ἄκρα τῆς πόλεως διὰ νὰ ἀντιπαραταχθοῦν.

Ἀλλὰ βλέποντες ὅτι οἱ Ἕλληνες δὲν ἐπροχώρουν ἀνέβησαν κατὰ τὴν 10ην πρωϊνὴν εἰς τὴν μονὴν Γηροκομείου καὶ συνεπλάκησαν μετὰ τοῦ ἐκεῖ Ἑλληνικοῦ σώματος. Ἡ μάχη διήρκεσε μέχρι τῆς 2ας μεταμεσονυκτίαν ὥρας, ὅτε οἱ ἐχθροὶ ἐτράπησαν εἰς φυγὴν φονευθέντων καὶ τραυματισθέντων τινῶν ἐξ αὐτῶν.

Π. ΣΤΕΡΓΙΑΝΟΠΟΥΛΟΣ
Καθηγητὴς

Μικρὰ νέα

Καιροῦ ἐπιτρέποντος σήμερα, καραβάνια πανηγυριστῶν θὰ ξεχυθοῦν πρὸς τὰ προάστεια.

—Γιὰ τὰ «κούλουμα».

—Ἔλλειψις θὰ παρατηρηθῇ ἀπὸ θαλασσινὰ, ἐνῷ ἀπὸ ἐλληνὲς καὶ τὰ λοιπὰ σαρακοστιανὰ ὑπεραφθονία.

—Ὁ ἀπολογισμὸς τῆς ἐφετεινῆς ἀποκρηᾶς, παρ' ὅλην τὴν οἰκονομικὴν δυσπραγίαν, ποὺ συνεχίζεται, ὁπῆρξεν ἱκανοποιητικός.

—Ἀρκετοὶ χοροὶ ἐπραγματοποιήθησαν, κατὰ γενικὴν δέ διαπίστωσιν, ὁ ἕνας ἦταν καλλίτερος τοῦ ἄλλου.

—Ἀσφαλῶς τὰ μέγιστα πρὸς τοῦτο συνετέλεσεν ἡ ἀναληφθεῖσα καὶ στεφθεῖσα ὑπὸ ἐπιτυχίας πρωτοβουλία τῆς ἐπιτροπῆς διὰ τὴν ἀναβίωσιν τοῦ παλαιοῦ καρναβαλιοῦ.

—Ἀπὸ σήμερον ἄρχεται περίοδος περισυλλογῆς καὶ νηστείας.

Ἤρχισεν ἡ προεκλογικὴ κίνησις.

—Παρ' ὅλον ὅτι ἔχει λεχθῆ ὅτι δὲν θὰ δοθῇ πολιτικὴ χροιὰ στὶς δημοτικὲς ἐκλογὲς, τό ἐνδιαφέρον διὰ τὸ ποιὸς θὰ καταλάβῃ τὸν ἄξιωμα τοῦ δημοτικοῦ ἄρχοντος, εἶναι μεγάλο.

—Δοθέντος κυρίως ὅτι ἐκλογὲς ἔχουν νὰ διεξαχθοῦν ἀπὸ 20ετίας σχεδόν.

Προσεχῶς ἐνεργεῖται ἔρανος τῆς Ἑταιρίας Ἀντιλήψεως Τυφλῶν Πελοποννήσου, σκοπὸς τοῦ ὁποίου εἶναι ἡ προσπάθεια ἀξιοποιήσεως τῶν δυστυχῶν τούτων συνανθρώπων διὰ τῆς ἐκμαθήσεως βιοποριστικῶν τεχνῶν.

—Ἐπίσης σκοπὸς εἶναι ἵνα ὑψωθῇ τὸ ἠθικὸν αὐτῶν καὶ ἡ κοινωνία μὴ ἀντικρύζῃ πλέον τὸ ὀδυνηρὸν θέαμα τῆς ἐπαιτείας παρὰ τούτων.

—Ἂς ἐνισχύσωμεν λοιπὸν τὴν προσπάθειαν αὐτῶν ἥτις ὁμολογουμένως εἶναι ἄξια παντὸς θαυμασμοῦ καὶ ἐκτιμήσεως.

ΠΩΛΟΥΝΤΑι οἰκόπεδα εἰς συμφέρουσαν τιμὴν ἐντὸς τοῦ σχεδίου τῆς πόλεως εἰς τὴν συνοικίαν Ἁγίας Τριάδος πλησίον τοῦ ἐκεῖ δημοτικοῦ σχολείου. Πληροφορίαι κ. Σπ. Κουμανιώτην Δημαρχεῖον

ΕΡΓΑΣΤΗΡΙΟΝ
Ψυγείων καὶ ἐξαρτημάτων ΜΠΥΡΑΣ
Π. ΠΑΝΑ
Ἁγίου Ἀνδρέου 129 Πάτραι
Τηλ. 30—30

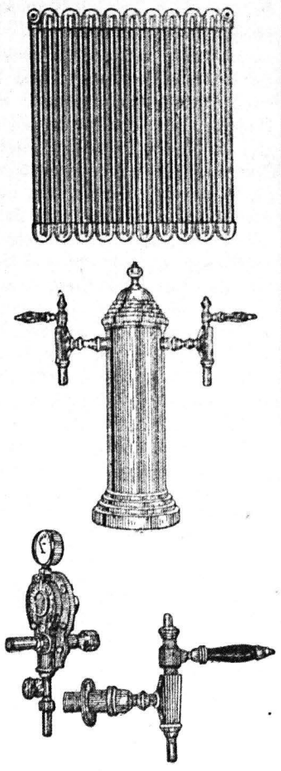
Ψυγεῖα, Σερπετίνες, Κολῶνες, Κάνουλες, Μανόμετρα Σταυροί. Πλήρης κατασκευὴ τῶν ἐγκαταστάσεων ΜΠΑΡ Κινηταὶ συσκευαὶ πάγκον διὰ ζῦθον, ὡς ἐλαφραὶ ἐγκαταστάσεις, διὰ ἐξοχὰς καὶ Πανηγύρεις
Πώλησις Χονδρικὴ—Διανική

ΣΧΟΛΗ ΟΔΗΓΩΝ ΑΥΤΟΚΙΝΗΤΩΝ

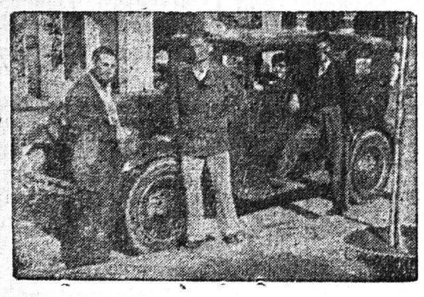

Ὁ Διονύσιος Μπαλασκέρης ἀναλαμβάνει τὴν ἐκπαίδευσιν ὁδηγῶν αὐτοκινήτων, διαθέτων καὶ αὐτοκίνητον, εἰς ἀπολυθέντας ἐκ τῶν τάξεων Στρατοῦ καὶ εἰς ἄλλους.
ΠΛΗΡΟΦΟΡΙΑΙ
Μιαούλη 20 καὶ Καφφενεῖον Κουτρουμπάνου
(Πλατεῖα Γεωργίου Α'.) ΤΗΛΕΦΩΝΟΝ 35 — 32

Νέον Σιδηροπωλεῖον, Χρωματοπωλεῖον καὶ
ΕΡΓΟΣΤΑΣΙΟΝ ΣΥΡΜΑΤΟΠΛΕΓΜΑΤΩΝ
ΗΛΙΑ ΚΙΟΥΣΗ
ΑΓΙΟΥ ΑΝΔΡΕΟΥ 112 Τηλ. 30 — 30
Ἅπαντα τὰ εἴδη Οἰκοδομῶν. Γεωργικὰ ἐργαλεῖα καὶ πάσης φύσεως σιδηρικὰ, ἐλαιοχρώματα, χρώματα, βερνίκια κ.λ.π. Συρματοπλέγματα δικτυωτὰ ἐκ σύρματος γαλβανισμένου εὐρωπαϊκοῦ διὰ περιφράξεις, ποταμοὺς, σουμιέδες κ. λ. π.
Τιμαὶ ἀσυναγώνιστοι.

ΑΤΜΟΠΛΟΪΑΙ ΠΟΤΑΜΙΑΝΟΥ - Ι. ΤΟΓΙΑ καὶ ΚΑΒΟΥΝΙΔΟΥ

Τὸ Θαλαμηγὸν
"ΓΛΑΡΟΣ,,
Ἐκάστην ΤΡΙΤΗΝ 2.30 πρωϊνὴν διὰ Ἀστακὸν, Μύτικα, Λευκάδα, Πρέβεζαν, Πάργαν, Κέρκυραν, Κάλαμον, Ζαβέρδα, Παξοὺς.
Ἐκάστην ΤΕΤΑΡΤΗΝ 9ην ἑσπερινὴν διὰ Πειραιᾶ.
Ἐκάστην ΠΑΡΑΣΚΕΥΗΝ 2.30 πρωϊνὴν διὰ Ἰθάκην, Σάμην, Ἁγ. Εὐφημίαν, Φισκάρδον, Λευκάδα, Πρέβεζαν, Πάργαν, Κέρκυραν, Βασιλικὴν, Νιδρί.
Ἔκαστον ΣΑΒΒΑΤΟΝ 9ην ἑσπερινὴν διὰ Πειραιᾶ.
Πρακτορεῖα
Τηλέφωνα: 33—80, 28—17, 32—35

ΚΟΙΝΟΠΡΑΚΤΟΥΣΑΙ ΕΤΑΙΡΙΑΙ
ΤΥΠΑΛΔΟΥ-ΣΙΓΑΛΑ
ΔΙΑ ΠΕΙΡΑΙΑ
«ΗΛΙΟΥΠΟΛΙΣ»
Ἀναχωρεῖ σήμερον ΔΕΥΤΕΡΑΝ 9 μ.μ. διὰ ΠΕΙΡΑΙΑ ΚΑΣΤΡΟΝ(Δήμνον) ΑΔΕΣΑΝ ΑΡΟΥΠΟΛΙΝ ΚΑΒΑΛΑΝ ΧΙΟΝ ΜΥΤΙΛΗΝΗΝ ΡΟΔΟΝ.
ΠΡΑΚΤΟΡΕΙΟΝ
Ἰωάννου Ἰγγλέση τηλ 21—51

ΑΤΜΟΠΛΟΪΑ ΕΥΑΓΓΕΛΟΥ Κ. ΤΟΓΙΑ

Τὸ ἀτμόπλοιον
"ΚΩΣΤΑΚΗΣ ΤΟΓΙΑΣ,,
Ἀναχωρεῖ:
ΤΡΙΤΗΝ 3ην πρωϊνὴν διὰ Ζάκυνθον, Λιξοῦριον, Ἀργοστόλιον.
ΤΕΤΑΡΤΗΝ 9ην ἑσπερινὴν κατ' ἐβδομάδα διὰ Πειραιᾶ, Σύρον, Πάρον, Νάξον, Ἴον, Οἶαν, Θῆραν.
Πρακτορεῖον
ΚΩΝ. Δ. ΛΑΓΩΓΙΑΝΝΗ
Ὄθωνος—Ἀμαλίας 52
Τηλέφ. 33—22

ΕΘΝΙΚΗ ΤΡΑΠΕΖΑ ΤΗΣ ΕΛΛΑΔΟΣ
ΥΠΟΚΑΤΑΣΤΗΜΑ ΠΑΤΡΩΝ
ΔΙΑΚΗΡΥΞΙΣ ΔΗΜΟΠΡΑΣΙΑΣ

Ἀποφάσει τοῦ Μητροπολιτικοῦ Συμβουλίου Ο.Δ.Ε.Π. Πατρῶν, ἐκτίθεται εἰς μυστικὴν δι' ἀνοφραγίστων προσφορῶν πλειοδοτικὴν δημοπρασίαν τὴν 9ην Ἀπριλίου ἐ. Ἔ. ἡμέραν Κυριακὴν καὶ ὥραν 11ην μεσημβρίας καὶ ἐν τῷ Καταστήματι τῆς Ἐθνικῆς Τραπέζης τῆς Ἑλλάδος, ἡ ἐκποίησις οἰκοπέδου μετὰ τῆς ἐν αὐτῷ πεπαλαιωμένης πλινθοκτίστου οἰκίας ἐκτάσ. 200 τετραγ. μέτρων, κειμένης εἰς τὴν περιφέρειαν τῆς ἄνω πόλεως Πατρῶν καὶ εἰς θέσιν Κόκκαλη γεφύρι.

Τῆς συγγραφῆς ὑποχρεώσεων καὶ λοιπῶν ὅρων δύνανται νὰ λάβωσιν γνῶσιν οἱ ἐνδιαφερόμενοι παρὰ τῷ ἐνταῦθα ὑπ)ματι τῆς Ἐθνικῆς Τραπέζης τῆς Ἑλλάδος.

(Ἐκ τοῦ Γραφείου).

Μὲ δόσεις
ΡΑΔΙΟΦΩΝΑ
Ρεύματος καὶ μπαταρίας
ΓΡΑΜΜΟΦΩΝΑ—ΔΙΣΚΟΙ
ΡΑΠΤΟΜΗΧΑΝΑΙ
ΑΝΔΡΕΑΣ ΣΠΗΛΙΩΤΟΠΟΥΛΟΣ
ΓΕΡΟΚΩΣΤΟΠΟΥΛΟΥ 33 α'
(Κάτωθι Β' Ἀστυν. Τμήμ.)
Τηλ. 32—34

ΙΑΤΡΟΙ

Ὁ ἀφροδισιολόγος—δερματολόγος ἰατρὸς ΜΙΜΗΣ Α. ΚΑΤΣΑΜΠΑΣ δέχεται ὁδὸς Φιλοποίμενος 25 τηλ. 28—77.

Ὁ ἰατρὸς ΓΕΩΡΓ. Ν. ΜΠΙΜΠΗΣ Παντανάσσης 48 τηλ. 22—58

ΜΑΡΙΑ ΣΙΑΤΕΡΛΗ ΜΠΑΡΛΟΥ, χειρουργὸς ὀδοντίατρος. Ἀριστοῦχος Διπλωματοῦχος Λειψίας. Δέχεται: Βίκτωρος Οὐγγὼ 19, Ἀθῆναι.

Μικροβιολογικὸν Ἐργαστήριον ΑΡΤΕΜΙΟΥ ΒΑΣΙΛΟΠΟΥΛΟΥ Ἰατροῦ Μικροβιολόγου ὁδὸς Ἁγ. Νικολάου 47, τηλ. 26—80.

Οἱ ὀδοντίατροι κ. ΣΤΑΜΑΤΗΣ ΣΚΟΥΡΑΣ καὶ ΘΕΟΔΩΡΑ ΣΚΟΥΡΑ δέχονται εἰς τὸ Ἰατρεῖον των Γεροκωστοπούλου καὶ Ρήγα Φεραίου 98 καθ' ἑκάστην.

Ὁ Ἰατρὸς μικροβιολόγος κ. ΗΛΙΑΣ ΑΡΧΟΝΤΗΣ δέχεται εἰς τὸ ἐργαστήριόν του Κανακάρη 126.

Ὀξεοβασικὸς Μεταβολισμὸς. Μηχάνημα νεωτάτου τύπου. Κλινικὴ Γεράσ. Συκιώτη, Κανακάρη 178.—Τηλ, 25—65.

Ὁ Ἰατρὸς κ. Γεώργιος Ἀθ. Πιπιλῆς ἐπανῆλθεν ἐξ Ἡν. Πολιτειῶν τῆς Ἀμερικῆς, ἔνθα ἐπὶ 4ετίαν εἰδικεύθη εἰς τὰ νοσήματα τῆς καρδίας πλησίον τοῦ διασήμου καθηγητοῦ τῆς Καρδιολογίας κ. WILSON.

Ἐγκαταστήσας δέ τό Ἰατρεῖον του ἐν Ἀθήναις καὶ τῇ ὁδῷ Σκουφᾶ ἀρ. 32, Δέχεται καθ' ἑκάστην ὥρα 4—7 μ. μ.

Ὁ Ἰατρὸς ΓΡΗΓΟΡΙΟΣ ΔΗΜΗΤΡΙΑΔΗΣ εἰδικὸς φυματιολόγος δέχεται καθ' ἑκάστην 4—8 ἐν τῷ Ἰατρείῳ του ὁδὸς Ἀθανασίου Διάκου ἀριθ. 30 ὡς καὶ ἐπὶ συνεντεύξει ἀριθ τηλ. 35-58

ΕΛΛΗ ΘΕΟΔΩΡΙΔΟΥ χειρουργὸς Ὀδοντίατρος. Δέχεται καθ' ἑκάστην, Φωκαίας 21.

Ὁ δερματολόγος ἰατρὸς κ. ΓΕΩΡΓΙΟΣ ΣΤΑΘΟΠΟΥΛΟΣ ἐπανελθὼν ἐκ τοῦ εἰς Ἀμερικὴν ἐπιστημονικοῦ του ταξειδίου, ἐκπαιδευθεὶς εἰδικῶς εἰς τὴν ΑΙΣΘΗΤΙΚΗΝ ΔΕΡΜΑΤΟΛΟΓΙΑΝ καὶ ΣΕΞΟΥΑΛΙΚΑΣ ΠΑΘΗΣΕΙΣ· ἐπανήρχισε κανονικῶς τὰς ἐργασίας του καὶ δέχεται ὁδὸς Βότση 20. 9=12 καὶ 4=6 μ.μ. καὶ ἐπὶ συνεντεύξει. Ἀριθ. τηλ, 20=14.

Ὁ κ. ΙΩΑΝΝΗΣ ΔΕΛΗΓΙΑΝΝΗΣ, χειρουργὸς ὀδοντίατρος δέχεται εἰς τὸ Ἰατρεῖον του, Γεροκωστοπούλου 26 τηλ. 22—10.

ΑΚΤΙΝΟΛΟΓΙΚΑ ΕΡΓΑΣΤΗΡΙΑ ΚΩΝ. ΔΗΜΗΤΡΑΚΟΠΟΥΛΟΥ Ἰατροῦ—Εἰδικοῦ Ἀκτινολόγου. Πλατεῖα Γεωργίου Α'—Κορίνθου. Τηλ. 32—72.

ΠΩΛΕΙΤΑΙ μοτὲρ 2 ἵππων. Πληροφορίαι παρ' ἡμῖν.

ΓΡΑΜΜΑΤΟΣΗΜΑ
Διὰ συλλογάς

ΜΟΥΣΙΚΑ τεμάχια καὶ μεθόδους, χορδὲς κιθάρας, μανδολίνου, βιολιοῦ, σαντοῦρι, λαούτο καὶ ἀνταλλακτικά. **ΒΙΒΛΙΑ** σχολικά, φιλολογικὰ Ἅπαντα τὰ εἴδη Χαρτοπωλείου. Γεμίζονται καὶ ἐπισκευάζονται στυλὸ διαρκείας.
Τυπογραφικαὶ ἐργασίαι
ΒΙΒΛΙΟΧΑΡΤΟΠΩΛΕΙΟΝ
ΜΠΑΤΙΣΤΑ
Ρήγα Φερραίου 67

ΠΕΤΡΕΛΑΙΟΜΗΧΑΝΑΙ ΑΓΓΛΙΚΑΙ
ΠΕΛΑΠΟΝ ΚΑΙ ΜΠΡΑΝΤΦΟΡΝΤ
Ὀλιγόστροφοι — Σοῦπερ Ντήζελ

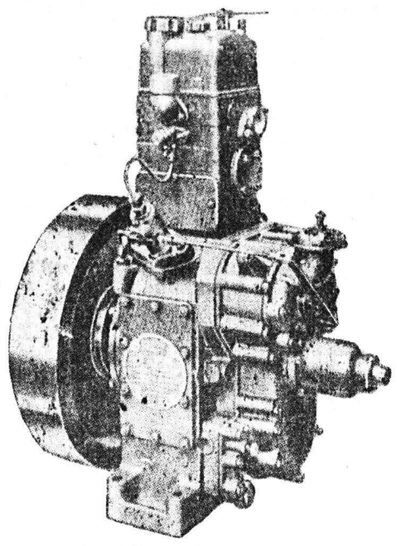

—Δυνάμεως 6-8-10-12-20-24 ἵππων καὶ ἄνω, ἀνώτεραι τῶν ὅσων κυκλοφοροῦν σήμερον.
—Ἠλεκτροσυγκολλήσεις ELIN Αὐστρίας 300 ἀμπὲρ μετὰ προεξέχοντος ἄξονος πρὸς λειτουργίαν των ὅπου δὲν ὑπάρχει ρεῦμα κινήσεως.
—Ἠλεκτροκινητῆρες καὶ Διακόπτες.
—Ἠλεκτρόδια Σιδήρου καὶ Χυτοσιδήρου εἰς διάφορα πάχη.
—Μεταλλικαὶ βάσεις διὰ Λυχνίας Φθορισμοῦ εἰς διάφορα σχέδια καὶ τύπους.
Ε. Κ. ΔΗΜΑΚΟΠΟΥΛΟΣ
Μαιζῶνος 89—Τηλέφωνον 33—72
Ἐναντι Ἀγροτικῆς Τραπέζης — ΠΑΤΡΑΙ

ΒΑΣΙΛΕΙΟΝ ΤΗΣ ΕΛΛΑΔΟΣ
ΥΠΟΥΡΓΟΝ ΚΟΙΝ. ΠΡΟΝΟΙΑΣ
ΓΕΝΙΚΗ ΔΙΕΥΘΥΝΣΙΣ ΟΙΚΙΣΜΟΥ
10η ΠΕΡΙΦΕΡΕΙΑΚΗ ΔΙΕΥΘΥΝΣΙΣ ΤΟΜΕΥΣ Α'
Ἀριθ. Πρωτ. 559

ΠΕΡΙΛΗΨΙΣ ΔΙΑΚΗΡΥΞΕΩΣ

Ὁ 10 Α' Τομεὺς Ἀνοικοδομήσεως διακηρύττει ὅτι:

Ἐκτίθεται εἰς πρόχειρον μειοδοτικὸν διαγωνισμὸν δι' ἄνευ ὁρίου ἐκπτώσεως εἰς ἀκεραίας μονάδας ἐπὶ τῶν τιμῶν τοῦ προϋπολογισμοῦ, ἐνεργηθησόμενος ἐν Πάτραις καὶ εἰς τὰ γραφεῖα τοῦ 10 Α' Τομέως τὴν 19ην τρέχοντος, ἡμέραν Δευτέραν καὶ ὥραν 10ην π.μ. ἐνώπιον ἁρμοδίας Ἐπιτροπῆς ἡ ἀνάδειξις Ἐργολάβου διὰ τὴν ἐπισκευὴν τῶν κάτωθι Δημ. κτιρίων.

1) Ἐπισκευὴ Σταθμοῦ Χωρ)κῆς Λάπα, προϋπολογ. 11 500.000.

2) Ἐπισκευὴ μαγειρείου Σχολῆς ὁπλιτῶν Χωρ)κῆς Πατρῶν, προϋπολ. 6.000.000.

3) Ἐπισκευὴ ἀποχετευτικοῦ ἀγωγοῦ Νομαρχίας Ἀχαΐας, προϋπολογ. 3.600.000.

Δεκτοὶ ἐργολάβοι Δ.Ε. πρώτης τάξεως δι' ἔργα οἰκοδομικὰ ἔχοντες ἐκπληρώσει ἁπάσας τὰς ὑποχρεώσεις των καὶ ἔχοντες κριθῆ νομιμόφρονες, κατὰ τὰ κανονισμένα.

Ἐγγύησις διὰ τὴν συμμετοχὴν εἰς τὸν διαγωνισμὸν καὶ καλὴν ἐκτέλεσιν τῶν ἔργων 5 ο)ο τοῦ προϋπολογισμοῦ εἰς γραμμάτιον ἢ ἐγγυητικὴν ἐπιστολὴν ἀνεγνωρισμένης Τραπέζης. Ἰδιαιτέραδι' ἑκάστην ἐργολαβίαν ἐπιτρεπομένης τῆς συμμετοχῆς τοῦ αὐτοῦ ἐργολάβου καὶ 8 ἀτὰς τρεῖς.

Πλείονες πληροφορίαι παρέχονται καθ' ἑκάστην καὶ κατὰ τὰς ἐργασίμους ὥρας εἰς τὰ ἐν Πάτραις γραφεῖα τοῦ 10 Α' Τομέως.

(Ἐκ τοῦ 10 Α' Τομέως).

Θαῦμα ὀμορφιᾶς με' ἀποδόσεως τά νέα
ΡΑΔΙΟΦΩΝΑ
ΜΑΡΕΛΛΙ
Τύπος 11 Α 25
Μοντέλλο 1951
4 σειρὲς Βραχέα κύματα
Ἄφθαστα εἰς μουσικότητα
ΑΝΤΙΠΡΟΣΩΠΕΙΑ
ΡΑΔΙΟ
ΠΑΠΑΓΙΑΝΝΟΠΟΥΛΟΥ
ΚΟΡΙΝΘΟΥ 254-ΤΗΛ. 22-74

Ἐθθυμα καὶ ἀπίστευτα τῆς ἱστορίας μας

ΦΩΝΗ ΛΑΟΥ ΦΩΝΗ ΚΥΡΙΟΥ

Κατὰ τὰ χρόνια τῆς Ἑνετοκρατίας στὴν Ἑπτάνησο ἡ ἐκλογὴ τῶν ἀρχιεπισκόπων τῶν νήσων, ἀκολουθοῦσε τὴν ἑξῆς διαδικασία.

Ὅταν χήρευε ὁ ἀρχιερατικὸς θρόνος, τὸ Πατριαρχεῖον Κωνσταντινουπόλεως ὥριζε τοποτηρητὴν, ὁ ὁποῖος συγκαλοῦσε ὅλους τοὺς παπάδες τῆς περιφερείας του στὴν πρωτεύουσα τοῦ νησιοῦ καὶ οἱ ὁποῖοι ψηφίζανε καὶ ἐκλέγανε τὸν νέον τους Ἱεράρχη. Καὶ τοῦ ὁποίου ἡ ἐκλογὴ ἔπρεπε νὰ ἐπικυρωθῇ ἀπὸ τὴν Ἑνετικὴ Κυβέρνησι καὶ ἀπὸ τό Πατριαρχεῖον γιὰ νὰ ἀναλάβῃ τὰ ἀρχιερατικὰ του καθήκοντα.

Καὶ μετὰ τὴν ἀπαραίτητη τοῦτη εἰσαγωγὴ ἂς παρακολουθήσουμε μιὰ πρωτάκουστη ἐκλογὴ ἀρχιερέως στὴν Κεφαλονιὰ καὶ ἡ ὁποία ἔχει καὶ τὴν εὔθυμη πλευρά της.

Στὰ 1599 πέθανε ὁ Δεσπότης τοῦ νησιοῦ Ἄνθιμος ὁ Ἀντόπας καὶ ὁ τοποτηρητὴς τοῦ χηρεύοντος θρόνου συνεκάλεσε στὴν πρωτεύουσα τῆς Κεφαλονιᾶς, στὸ Ἱστορικὸ Κάστρο, τοὺς παπάδες τῆς Κεφαλονιᾶς, τῆς Ζακύνθου καὶ τῆς Ἰθάκης, γιὰ νὰ ἐκλέξουν τὸν ἀντικαταστάτη του.

***

Στὸ Κεφαλονίτικο χωριὸ τῆς Ἁγίας Θέκλης στὴν ἐπαρχία τοῦ Λιξουριοῦ ζοῦσε τότε καὶ ἐξασκοῦσε τὰ ἱερά του καθήκοντα ἕνας πάρα πολὺ φτωχὸς ἀλλὰ καὶ τελείως ἀμόρφωτος παπᾶς, ὁ Παχῶμιος Ἀναλυτής.

Θὰ μοῦ πῆτε τῶρα πῶς διάβαζε τὰ εὐαγγέλια καὶ τὰ λοιπὰ ἐκκλησιαστικὰ τροπάρια..! Ἀπλοϊστατα εἶχε τέτοια κλίσι καὶ τόση ἀγάπη πρὸς τὴ Θρησκεία, ποὺ ἀπὸ μικρὸς βρισκόταν διαρκῶς μέσα στὶς ἐκκλησιές καὶ μὲ τὴ γερὴ του μνήμη τὰ εἶχε μάθει ἀπ' ἔξω.

Γιὰ τοῦτο καὶ γιὰ τὴ μεγάλη του εὐλάβεια, ὁ Δεσπότης τὸν εἶχε χειροτονήσει παπᾶ τοῦ χ