Ἀκτινολογικὸν Ἐργαστήριον
ΙΑΤΡΟΥ — ΑΚΤΙΝΟΛΟΓΟΥ
Ν. Κ. ΣΤΑΜΠΟΥΛΟΠΟΥΛΟΥ
Ἀκτινοσκοπήσεις—Ἀκτινογραφίαι—Σεριογραφίαι
ΤΟΜΟΓΡΑΦΙΑΙ —Διαθερμίαι (ὑπερβραχέα κύματα)
ΤΕΛΕΥΤΑΙΟΥ ΤΥΠΟΥ ΕΓΚΑΤΑΣΤΑΣΕΙΣ ΑΚΤΙΝΟΛΟΓΙΚΩΝ ΜΗΧΑΝΗΜΑΤΩΝ—ΤΕΤΡΑΒΑΛΒΙΔΙΚΩΝ
Δέχεται Ρήγα Φερραίου 106

ΕΙΣ ΤΟΝ ΑΓΩΝΑ ΔΙΑ ΤΗΝ ΕΛΕΥΘΕΡΙΑΝ

ΑΙ ΠΑΤΡΑΙ
ΚΑΤΑ ΤΗΝ ΕΛΛΗΝΙΚΗΝ ΕΠΑΝΑΣΤΑΣΙΝ

Ὅλη ἡ πεδιὰς τῶν Πατρῶν ἦτο ὑπὸ τὴν ἐξουσίαν τῶν Ἑλλήνων. Ὁ Κολοκοτρώνης διαταχθεὶς ὑπὸ τῆς κυβερνήσεως νὰ ἐκστρατεύσῃ εἰς τὴν Δυτικὴν Ἑλλάδα ἠρνήθη νὰ ὑπακούσῃ. Μετάβασίς του εἰς Κόρινθον. Οἱ Τοῦρκοι ἐπιχειρήσαντες γενικὴν ἔξοδον ἀπεκρούσθησαν ὑπὸ τῶν Ἑλλήνων

ΕΤΟΣ 1822

38

Κατὰ τὰς μάχας ἐκείνας ἠριθμήθησαν πτώματα Τούρκων ἕως 400 ἐκ δὲ τῶν Ἑλλήνων ἐφονεύθησαν καὶ ἐτραυματίσθησαν 20.

Μετὰ τὴν μάχην τοῦ Γηροκομείου οἱ ἐχθροὶ δὲν ἐτόλμων πλέον νὰ ἀπομακρύνωνται ἀπὸ τὸ φρούριον, ἐνόμιζον μάλιστα τὴν φυγὴν τῶν Ἑλλήνων πρὸ τῆς μάχης ὡς στρατήγημα τοῦ Κολοκοτρώνη. Ὅλη ἡ πεδιὰς τῶν Πατρῶν ἔμενεν εἰς τὴν ἐξουσίαν τῶν Ἑλλήνων, οἱ ὁποῖοι ἐπλησίαζον ἄνευ φόβου μέχρι τῶν πύλῶν τῆς πόλεως.

***

Ἐνῶ ὁ Κολοκοτρώνης ἐξηκολούθει τὴν πολιορκίαν τῶν Πατρῶν ἡ Ἑλληνικὴ κυβέρνησις μὴ θεωροῦσα ὡς ἐπείγουσαν τὴν ἀπελλαγὴν τῆς Πελοποννήσου ἀπὸ τοὺς Τούρκους ἐθεώρει καὶ τὴν πολιορκίαν τῶν Πατρῶν ὡς δευτερεύον ζήτημα καὶ δὲν ἐφρόντιζε διὰ τὴν συντάρησιν τοῦ ἐκεῖ στρατοῦ.

Ὁ ὑπουργὸς τῶν Στρατιωτικῶν ἀπέστειλε διαταγὴν εἰς τὸν Κολοκοτρώνην νὰ ἐκστρατεύσῃ εἰς τὴν Δ. Ἑλλάδα μετὰ 2.000 ἀνδρῶν. Οὗτος ἀπήντησεν ὅτι δὲν ἔκρινε φρόνιμον νὰ ἀφήσῃ 12.000 Τούρκους εἰς τὰς Πάτρας καὶ νὰ ὑπάγῃ ἐκεῖ. Εἰς τὴν Στερεὰν Ἑλλάδα ὑπάρχου πολλοὶ κατάλληλοι, ἱκανώτατοι καὶ ἔμπειροπόλεμοι ὁπλαρχηγοί οἱ ὁποῖοι γνωρίζουν τοὺς τόπους καὶ τοὺς ἀνθρώπους τῶν μερῶν ἐκείνων, ἄρκεῖ ἡ κυβέρνησις νὰ δώσῃ εἰς αὐτοὺς τὰς ζητουμένας βοηθείας ὁλικοῦ καὶ ἀνδρῶν.

Ὁ ὑπουργὸς τοῦ Πολέμου Κωλέττης ἀντιπήντησεν ὅτι ἀπὸ γράμμα ποὺ μοῦ ἔστειλες δὲν τὸ ἔδειξα εἰς τὴν κυβέρνησιν διότι ἤθελες καταπέσει, ὅμως τώρα ἀμὰ λάβῃς τὴν παρεῦσαν διαταγὴν νὰ ἐκστρατεύσῃς»

Ὁ Κολοκοτρώνης ὅμως ἐπέμενεν εἰς τὴν γνώμην του.

Διὰ τῆς ἐν γένει στάσεώς της ἔναντι τοῦ Κολοκοτρώνη ἐπεδίωκεν ἡ κυβέρνησις διὰ παντὸς τρόπου τὴν ἀπομάκρυσιν τοῦ Κολοκοτρώνη ἐκ τῆς Πελοποννήσου.

Βλέπων δὲ ἄπαξ ὅτι οὐδεμία φροντὶς ἐλαμβάνετο διὰ τὴν πολιορκίαν τῶν Πατρῶν καὶ μανθάνων καὶ ἄλλα πράγματα ἀπὸ τὴν Κόρινθον, ὅπου ἤδρευεν ἡ διοίκησις, ἀπεφάσισε νὰ μεταβῇ ἐκεῖ ἀφήσας ἀντιπρόσωπόν του εἰς τὴν ἀρχηγίαν τὸν Πλαπούταν.

Κατὰ τὴν ἀπουσίαν τοῦ Κολοκοτρώνη εἰς τὴν Κόρινθον οἱ Τοῦρκοι ἐν τῷ φρουρίῳ τῶν Πατρῶν κατανοήσαντες ἢ πληροφορηθέντες τὴν ἀπουσίαν τοῦ Κολοκοτρώνη ἐπεχείρησαν διαφόρους ἐξορμήσεις ἀλλ' ὁ Πλαπούτας τοὺς ἠνάγκαζε νὰ ἐπιστρέφουν εἰς τὰ ἴδια.

Ἀλλὰ κατὰ τὴν τελευταίαν των γενικὴν ἔξοδον διηρέθησαν εἰς τρία συγκροτήματα, ἐκ τῶν ὁποίων τὸ ἓν ἐβάδισε κατὰ τοῦ Γηροκομείου, τὸ ἄλλο κατὰ τοῦ Σαραβαλίου καὶ τὸ τρίτον ἐπιβιβασθὲν ἐπὶ τῶν πλοίων εἰσερχομένων εἰς τὸν λιμένα τῶν Πατρῶν τουρκικῶν πολεμικῶν καὶ τινων πλοιαρίων μὲ ὁφωμένην ἀγγλικὴν σημαίαν εἶχε τὴν πρόθεσιν νὰ ἀποβιβασθῇ 2 1)2 μίλια νοτιοδυτικῶς τῆς Ὀβρυᾶς διὰ νὰ κτυπήσῃ ἀπὸ τὰ νῶτα τοὺς Ἕλληνας, ἐνῶ θὰ τοὺς ἀπασχολοῦν τὰ δύο ἄλλα τουρκικὰ σώματα. Ἀλλ' ὁ Πλαπούτας ἀντιληφθεὶς ἐγκαίρως τὸ σχέδιον τοῦτο ἀπέστειλεν εἰς τὰ ἐν λόγῳ παράλια τὸν Γ. Σέκερην καὶ Νικ. Μπούκουραν μετὰ 400 ἀνδρῶν καὶ κατόρθωσε νὰ ἐμποδίσῃ τὴν ἀπόβασιν τῶν Τούρκων. Οὗτοι ἀπολέσαντες τινὰς τῶν στρατιωτῶν των ἐγκατέλειψαν τὴν ἐπιχείρησιν.

Τὰ ἐπιτεθέντα δὲ κατὰ τοῦ Σαραβαλίου καὶ Γηροκομείου ἀπεκρούσθησαν καὶ μετὰ ὥρον μάχην, καθ' ἣν πολλοὶ Τοῦρκοι ἐφονεύθησαν καὶ δυὸ σημαῖαι των ἐκυριεύθησαν, οἱ Ἕλληνες τοὺς κατεδίωξαν μέχρι τοῦ φρουρίου.

Ἔκτοτε οἱ Τοῦρκοι σπανίως ἐξήρχοντο ἢ ἀρεμακρύνοντο ἀπὸ τὸ φρούριον.

Π. ΣΤΕΡΓΙΑΝΟΠΟΥΛΟΣ

Μικρὰ νέα

Ἀνάπαυλα σήμερον εἰς τὴν νηστείαν τοῦ δεκαπενταύγουστου

—Καυκιὲς καὶ γουδοχέρια θὰ σημάνουν ἀπὸ τὰ χαράματα τὸ ἐθιμικὸ τῆς σημερινῆς ἑορτῆς.

—Τὸ ἔθιμο τῆς σκορδαλιαδοφαγίας θὰ τηρηθῇ καὶ ἐφέτος μὲ προσήλωσιν ἀπὸ τὰς χιλιάδας τῶν πιστῶν.

—Τὴν σχετικὴν ἔλλειψιν ἢ τὸ ἀπρόσιτον τῆς τιμῆς ὁρισμένων κατηγοριῶν ψαριῶν ἀνέλαβε νὰ τακτοποιήσῃ ὁ λαϊκώτατος βακαλάος.

—Τοῦ ὁποίου ἡ ποιότης ὁμολογουμένως ἐφέτος ἦταν ἐκλεκτή.

—Θέμα γενικῆς συζητήσεως, πλὴν τῆς ζέστης, ἡ ὁποία διαρκῶς ἐπιτείνεται, αἱ ἐπικείμεναι ἐκλογαί.

—Αὐτοσχέδιοι μῦσται τῶν ἐκλογικῶν τερτιπίων σχηματίζουν εἰς τὰ τραπεζάκια τῶν καφενείων μὲ τὰ τεμπεσίρια Κυβερνήσεις, κανονίζουν τὴν σύνθεσιν κατὰ κόμματα τῆς νέας Βουλῆς κ. λ. π.

—Ἀνάλογα πάντοτε ὁ καθένας μὲ τὶς ἐκλογικὲς προτιμήσεις καὶ τὴν ζέστη».

—Ἐκεῖνο ποὺ μέχρι στιγμῆς πρέπει νὰ θεωρῆται βέβαιον εἶναι ὅτι οἱ ἐκλογὲς τοῦ Σεπτεβρίου θὰ διεξαχθοῦν μὲ μεγάλο πεῖσμα.

—Φυσικά, δὲν θὰ παραλείψουν καὶ ἐφέτος νὰ ἐκθέσουν ὁποψηφιότητα, ἀνὰ τὴν Ἑλλάδα, οἱ διάφοροι τόποι, οἱ ὁποῖοι τόσον ἐψυχαγώγησαν τὸν κόσμον κατὰ τὴν προηγουμένη προεκλογικὴν περίοδον.

—Ἀξφνης, ἀπὸ τὴν Θεσσαλονίκη ἀγγέλλεται ὅτι ὁ πολὺς ἀρχηγὸς τοῦ Βυζαντινοῦ Κόμματος, ὁ ἀποβλέπων εἰς τὴν ἀναστήλωσιν τῆς Ἑλληνικῆς αὐτοκρατορίας, ἐκλεισεν ἠδητὸν συνδυασμόν του.

—Πάρ' ὅλας δὲ τὰς ἀπαιτήσεις τῶν ἐκλογικῶν του φίλων—τῆς μαρίδας καὶ τῶν φαρσέρ—ἀρνεῖται νὰ περιλάβῃ σ' αὐτὸν καὶ ἄλλους.

—Ἡ ἐφετεινὴ ἑορτὴ τοῦ προστάτου Ζακύνθου Ἅγ. Διονυσίου, κατὰ τὰς πληροφορίας μας, κατοβάλλεται προσπάθεια νὰ ὑπερβῇ εἰς λαμπρότητα πᾶσαν προηγουμένην.

—Ἐκ Πατρῶν μελετᾶται ἡ ἀναχώρησις πανηγυριστῶν—ἐκδρομέων πρὸς τὴν ὡραίαν νῆσον τοῦ Ἰονίου.

—Οἱ περισσότεροι τοῦτων εἶναι Ζακύνθιοι, διαμένοντες εἰς τὴν πόλιν μας.

ΠΩΛΕΙΤΑΙ μοτὲρ 2 ἵππων. Πληροφορίαι παρ' ἡμῖν.

ΛΥΡΙΚΟΝ
ΘΙΑΣΟΣ
ΜΑΡΙΚΑΣ ΚΟΤΟΠΟΥΛΗ
Διεύθυνσις:
ΔΗΜ. ΜΥΡΑΤ
ΣΗΜΕΡΟΝ ΠΡΩΤΗ
ΝΤΑΡΙΟ ΝΙΚΟΝΤΕΜΗ
ΣΚΙΑ
ΔΡΑΜΑ ΣΕ 3 ΠΡΑΞΕΙΣ

ΠΑΡΙΖΙΑΝΑ,
(ΜΙΝΤΙΛΟΓΑΙ—ΤΣΑΟΥΣΗ)
ΝΙΚΟΥ ΚΡΕΜΜΥΔΑ
ΚΟΣΜΙΚΟΝ ΠΑΡΑΘΑΛΑΣΣΙΟΝ ΚΕΝΤΡΟΝ
Πεῦκο-Θάλασσα-Ψάρια φρέσκα
ΜΠΥΡΑ—ΠΟΤΗΡΙ
Συγκοινωνία διὰ πολυτελῶν λεωφορείων κάθε 10 λεπτὰ μέχρι μεσονυκτίου. Κυριακὰς καὶ ἀργίας μέχρι 1ης μεσονυκτίου.
ΠΑΡΙΖΙΑΝΑ

ΛΟΓΩ ΤΗΣ ΚΡΙΣΕΩΣ
Οἰκογενειακῶς ἐργαζόμενος παλτά, καμπαρτίνες, ταγιὲρ μὲ α' ὑλικὰ 350.000 καθώς καὶ γυρίσματα. ΑΓΓΕΛΟΣ ΜΗΤΡΟΥΣΟΠΟΥΛΟΣ
Κορίνθου 188 (παραπλεύρως Ταχυδρομείου).

ΚΑΘΑΡΙΖΟΝΤΑΙ ΚΟΥΒΕΡΤΑΙ, ΚΟΥΡΤΙΝΑΙ ΚΑΙ ΝΥΚΤΙΚΑ
ΣΤΕΓΝΟ ΚΑΘΑΡΙΣΜΑ
Διὰ τῶν τελειοτάτου τύπου Ἀμερικανικῶν μηχανημάτων μας
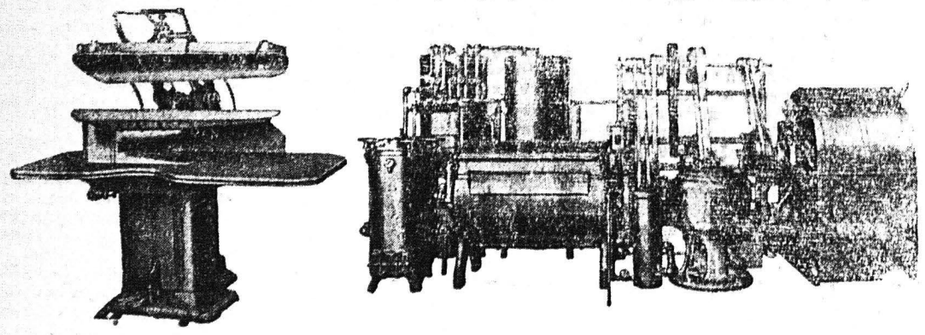
ΣΙΔΗΡΩΤΗΡΙΟΝ ΚΑΘΑΡΙΣΤΗΡΙΟΝ
ΗΛΙΑ ΗΛΙΟΠΟΥΛΟΥ
(Ἄνω μέρος) Πλατεῖα Γεωργίου 40 (Πλησίον Τηλεφωνικῆς)

ΓΚΡΕΚΑ

ΜΕΓΑΛΟ ΚΟΥΤΙ ΔΡ. 3.400
ΜΙΚΡΟ ΠΛΑΚΕ ΔΡ. 1.750
Ποιός φραγματικός καπνιστής, δὲν θὰ θελήσῃ ν' ἀπολαύσῃ ἕνα ἄνευ προηγουμένου ἐξαιρετικὸ ἀπὸ πάσης ἀπόψεως σιγαρέττο;
ΕΛΑΦΡΑ ΜΑΤΣΑΓΓΟΥ
ΤΟ ΝΕΟ ΣΙΓΑΡΕΤΤΟ ΔΙ' ΟΛΟΥΣ ΤΟΥΣ ΚΑΠΝΙΣΤΑΣ
Καλοσέβός ἐκλεκτῆς ἀποιότητος! Θεῖον ἀπολαύσεως!

ΒΑΛΛΙΑΝΕΙΟΣ ΕΠΑΓΓ. ΣΧΟΛΗ ΔΗΞΟΥΡΙΟΥ ΚΕΦΑΛΛΗΝΙΑΣ
ΣΧΟΛΗ ΥΠΟΜΗΧΑΝΙΚΩΝ
Ε. Μ. ΠΟΛΥΤΕΧΝΕΙΟΥ
(Σχολὴ Πολ.τ. Ὑπομηχ. καὶ Σχολὴ Ἠλεκτρομηχανουργῶν Ὑπομηχανικῶν)
Ἀνεγνωρισμέναι ὡς ἰσότιμοι πρὸς τὰς τοῦ Ἐθνικοῦ Μετσοβείου Πολυτεχνείου
Ἐξαιρετικὰ ὑπερσυγχρονισμένα ἐργαστήρια καὶ συνεργεῖα τὴν κατέστησαν πρότυπον ἐν Ἑλλάδι
ΠΛΗΡΕΣ ΟΙΚΟΤΡΟΦΕΙΟΝ
Μαθηταὶ ἐξωτερικοὶ καὶ οἰκότροφοι
ΠΡΟΣΟΝΤΑ ΕΙΣΑΓΩΓΗΣ
Ἀπολυτήριον Ε' τάξεως ὀκταταξίου Γυμνασίου ἢ ἀπολυτήριον Δημοσίας Μέσης Ἐμπορικῆς Σχολῆς.
Εἰσαγωγικαὶ ἐξετάσεις τὸ Βον δεκαπενθήμερον τοῦ Σεπτεμβρίου.
Κανονισμὸς τῷ αἰτοῦντι (ΕΚ ΤΗΣ ΔΙΕΥΘΥΝΣΕΩΣ)

Ζητεῖτε πάντοτε αὐτὸ τὸ κουτί

Τὸ καλλίτερο
ΝΩΠΟ ΒΟΥΤΥΡΟ
Ἐξασφαλίζει τὴν ὑγείαν σας

ΣΧΟΛΗ ΟΔΗΓΩΝ ΑΥΤΟΚΙΝΗΤΩΝ
Ὁ Διονύσιος Μπαλασκέρης ἀναλαμβάνει τὴν ἐκπαίδευσιν ὁδηγῶν αὐτοκινήτων, διαθέτων καὶ αὐτοκίνητον, εἰς ἀπολυθέντας ἐκ τῶν τάξεων Στρατοῦ καὶ εἰς ἄλλους
Πληροφορίαι Μιαούλη 20 καὶ Καφφενεῖον Ραβαζούλα—Πλατ. Γεωργίου Α' Τηλέφωνον 35—94
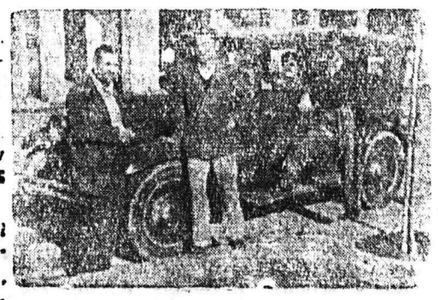

ΕΝΘΟΥΣΙΩΔΗ ΥΠΟΔΟΧΗΝ ΕΠΕΦΥΛΑΞΕΝ Ο ΛΑΟΣ ΤΗΣ ΠΟΛΕΩΣ ΜΑΣ ΕΙΣ ΤΟΥΣ ΚΥΠΡΙΟΥΣ ΣΠΟΥΔΑΣΤΑΣ

ΠΥΡΓΟΣ. (Τοῦ ἀνταποκριτοῦ μας). Ἴσως καλμοὶ ἐδόνησαν τὴν ψυχὴ καθενὸς ποὺ παρευρέθη στὴν ὑποδοχὴ τῶν Κυπρίων σπουδαστῶν στὸν Πύργο.

Τοὺς 54 μαθητὰς καὶ 31 μαθητρίας συνώδευον οἱ κ. κ. Θεόκλ. Σοφοκλέους γενικὸς ὑποδιευθυντής, ὁ καθηγητὴς Δ. Νικολαΐδης καὶ ἡ δίς Μιχελίδου. Εἰς τὴν πλατεῖαν Δετρίνων τοὺς ξένους μας ἐχαιρέτησεν ὁ Νομάρχης καὶ ἡ κ. Μαγκούλα Εὐσταθίου, ὁ δήμαρχος κ. Ἀργ. Μιχαλόπουλος, οἱ διεύθυνταὶ χωροφυλακῆς καὶ ΤΕΑ κ κ Μαρινάτος καὶ Παχῆς, αἱ λοιπαὶ ἀρχαὶ καὶ πλῆθος κόσμου, τὸ ὁποῖον τοὺς ἐχειροκρότησεν ζωηρότατα. Μία ὁμὰς ὁδηγῶν προσέφερεν εἰς τοὺς σπουδαστὰς τῆς Κύπρου μικρὰς ἀναμνηστικὰς ταινίας μὲ τὰ ἐθνικά μας χρώματα καὶ κλάδους ἐλαίας. Κατόπιν ὅλοι μαζὶ μετέβησαν εἰς τὴν Ἀρχαίαν Ὀλυμπίαν διὰ λεωφορείων. Τοὺτους ὑπεδέχθησαν ὁ Δῆμος, οἱ μαθηταὶ τοῦ δημοτικοῦ σχολείου, οἱ κάτοικοι τῆς πόλεως καὶ τῶν περιχώρων. Ἅμα τῇ ἀφίξει των κατηυθύνθησαν εἰς τὰς ἀναστάφας, ὅπου ἔνθεν καὶ ἔνθεν τοῦ τάφου, ἔνθα ἡ καρδιὰ τοῦ Γάλλου βαρώνου Πιὲν ντὲ Κουμπερτὲν, εἶχον παρατεχθῆ τμήματα προσκόπων καὶ ὁδηγῶν τῆς πόλεώς μας ὡς καὶ μαθήτριαι μὲ ἀρχαϊκὰς στεγάς. Τοὺτους προσεφώνησεν ὁ δήμαρχος Ὀλυμπίων κ. Ἀσημ Καραπαναγιώτης εὐχηθεὶς κὲ «Καλῶς ἦλθαν». Ἀκολούθως ἡ φιλαρμονικὴ ἐπαιάνισε τὸν Ἐθνικὸν καὶ Ὀλυμπιακὸν ὕμνον καὶ ἐγένετο ἡ ἔπαρσις τῆς Ἑλληνικῆς καὶ Ὀλυμπιακῆς σημαίας. Ἐν συνεχείᾳ τὸν λόγον ἔλαβεν ὁ Νομάρχης κ. Εὐσταθίου. Εἰς τοὺς λόγους τῶν ἀνωτέρω ἀντεφώνησεν ὁ κ. Σοφοκλέους ὁστις βαθύτατα συγκεκινημένος ἀφοῦ πρῶτον ἀστησεν τοὺς παρισταμένους διὰ τὴν θερμὴν ὑποδοχήν, κατέθεσε τὸν στέφανον εἰς τὸν τάφον τοῦ Κουμπερτὲν, εἰπὼν τὰ συγκινητικὰ ἄμα καὶ ἐνθαρρυντικὰ λόγια «εἶδες ὁ στεφανος αὐτὸς ποὺ κατεθέτω μένει ἀμάραντος ὅς ὅτου ἡ Κύπρος ἑνωθῇ μετὰ τῆς μητρὸς Ἑλλάδος». Θύελλα χειροκροτημάτων ἐκάλυψε τὰ τελευταῖα του λόγου.

Μετὰ ταῦτα οἱ σπουδαστὰ τῆς Κύπρου ἐπανῆλθον εἰς Πύργον. Κατηυθύνθησαν εἰς τὸ ἐπαρχεῖον, ὅπου ἡ Κυπριακὴ σπουδάστρια Ἀγ. Παυλίδου κατέθεσεν στέφανον εἰς τὸν ἄγνωστον στρατιώτην. Ἀπηυθύνθη δέησις ὑπὸ τοῦ Μητροπολίτου κ Γερμανοῦ καὶ εἰς συνεχείᾳ προσεφώνησεν ὁ δήμαρχος κ. Μιχαλόπουλος.

Τὴν μεσημβρίαν παρετέθη γεῦμα εἰς τοὺς ξένους μας ἐκ μέρους τοῦ Ἐργατικοῦ Ἐπιμετρου, τοῦ Βιομηχάνου κ. Θ. Πάσχου καὶ τῶν συλλόγων τῆς πόλεώς μας, Δικηγόρων, Φαρμακοποιῶν, Ὀδοντιατρῶν. Οἱ Κύπριοι ἀπήγγειλαν κλέφτικα γοῦδησαν πατριωτικὰ ποιήματα καὶ ἄσματα. Ἐπίσης ὁ κ. Τάκης Δόξας τοὺς ἀπήγγειλε τὸ ποίημά του «ΕΛΛΗΝΙΚΗ ΚΥΠΡΟΣ». Τέλος οἱ Κύπριοι σπουδάσταὶ καὶ σπουδάστριαι ἔδωσαν τὰ χέρια σὲ ἀδελφικὸ χαιρετισμὸ μὲ μιὰ ἀλληλοχαχτάρα διὰ τὴν Ἕνωσιν.

Ἀγγελακόπουλος Ἄγγελος

ΞΕΠΟΥΛΗΜΑ
Διὰ 15 ἡμέρας
30% ΕΚΠΤΩΣΕΙΣ
Εἰς ὅλα τὰ ΥΦΑΣΜΑΤΑ
ΟΘΩΝ Ν. ΓΙΑΝΝΑΚΟΠΟΥΛΟΣ
Πλατεῖα Γεωργίου Α' 21 Α'
Κάτωθι Κινηματογράφου ΕΣΠΕΡΟΣ

ΑΝΑΚΟΙΝΩΣΙΣ

Ἐπαγγελματικοῦ καὶ Βιοτεχνικοῦ Ἐπιμελητηρίου Πατρῶν.

Διὰ τῆς ὑπ' ἀριθ. 436 ἀποφάσεως τῆς Διοικητικῆς Ἐπιτροπῆς ἀπὸ 15)1)1951 καὶ μετὰ σύμφωνον γνώμην τοῦ Ἡγεσιακοῦ Συμβουλίου τοῦ Ἐπιμελητηρίου ληφθεῖσαν τὴν 5)2)1951 διὰ τῆς ὑπ' ἀριθ. 2 ἀποφάσεώς του ἐγκριθέντων διὰ τῆς ὑπ' ἀριθ. 26427)18—5—1951 ἀποφάσεως τοῦ Ὑπουργείου Ἐμπορίου ἀπολύεται ὁριστικῶς ἐκ τῆς Ὑπηρεσίας τοῦ Ἐπιμελητηρίου ὁ διευθύνων τοῦτο Νικόλαος Μουσταντάμης λόγῳ ἐνεργηθεισῶν ὑπ' αὐτοῦ πράξεων ἀσυμβιβάστων πρὸς τὰ καθήκοντα αὐτοῦ ὡς ὑπαλλήλου Νομ. Προσώπου Δημοσίου Δικαίου ἀπὸ τῆς 2ας Μαΐου 1949, ἀφ' ἧς ἐτέθη ἐκτὸς ὑπηρεσίας συμφώνως τῇ ὑπ' ἀριθ. 373 πράξει τῆς Δ. Ἐπιτροπῆς καὶ τῆς ὑπ' ἀριθ. 26427)18—5—51 ἀποφάσεως τοῦ Ὑπουργείου Ἐμπορίου.

Ὁ Πρόεδρος
Γ. Παντάζης

ΑΝΑΚΟΙΝΩΣΙΣ

—Ἐπαγγελματικοῦ καὶ Βιοτεχνικοῦ Ἐπιμελητηρίου Πατρῶν.

Ἔχοντες ὑπ' ὄψιν τὸ ὑπ' ἀριθ. 1122 ἔγγραφον τῆς Ἐπιθεωρήσεως Ἐργασίας Πατρῶν συνιστῶμεν εἰς ἅπαντας τοὺς ἐπαγγελματίας καὶ βιοτέχνας τῆς περιφερείας Πατρῶν ὅπως συμμορφωθῶσι κατὰ τὰς διατάξεις τοῦ Νόμου 339)1945 «περὶ χορηγήσεως κανονικῶν ἀδειῶν κατ' ἔτος εἰς τοὺς μισθωτοὺς μετ' ἀποδοχῶν» πρὸς ἀποφυγὴν τῶν συνεπειῶν τοῦ Ν.Δ. 26)11)23 περὶ ἀμέσου ἐκδικάσεως πλημμελημάτων ἐπ' αὐτοφώρῳ.

Ἐπίσης συνιστῶμεν τὴν ὑποχρεωτικὴν τήρησιν βιβλίου ἀδειῶν καὶ θεώρησιν τούτου παρὰ τῆς Ἐπιθεωρήσεως Ἐργασίας μέχρι τῆς 15ης Αὐγούστου ἐ.ἔ. καθ' ὅσον θέλει ἐνεργηθῇ αὐστηρὸς ἔλεγχος παρὰ τῆς Ἐπιθεωρήσεως Ἐργασίας, πρὸς ἀποφυγὴν τῶν συνεπειῶν.

Ὁ Πρόεδρος
Γ. ΠΑΝΤΑΖΗΣ

ΑΝΑΚΟΙΝΩΣΙΣ

Καλοῦνται ἅπαντες οἱ ὑποβαλλόντες ἡμῖν αἱ ἤδη πρὸς ἀπόκτησιν ἐπαγγελματικῆς ταυτότητος φορτ)του ξηρᾶς, ὅπως προσέλθουν εἰς τὰ γραφεῖα τῆς Ἐπιθεωρήσεως Ἐργασίας (Γεροκωστοπούλου 8) καὶ λάβωσιν ὁδηγίας διὰ τὴν συμπλήρωσιν τῶν ἀπαιτουμένων πιστοποιητικῶν των.

Ἄνευ τῆς συμπληρώσεως τῶν ὑποβληθεισῶν αἰτήσεων καὶ διὰ τῶν κατὰ Νόμον δικαιολογητικῶν, δὲν εἶναι δυνατὴ ἡ ἐξέτασις τούτων.

(Ἐκ τῆς Ἐπιθ. Ἐργασίας)

52ον ἔτος
Ὁ πρῶτος ἐν Ἑλλάδι ἐκδοθεὶς καὶ ὁ μόνος ἔκτοτε ἀνελλιπῶς ἐκδιδόμενος
ΟΔΗΓΟΣ ΤΗΣ ΕΛΛΑΔΟΣ
ΙΓΓΛΕΣΗ
Ἱδρυτὴς: † ΝΙΚΟΛ. ΓΕΩΡ. ΙΓΓΛΕΣΗΣ: 1900
Θὰ κυκλοφορήσῃ ἀρχὰς 1952, μὲ 700 περίπου πυκνοτυπωμένας σελίδας, 3στήλου, 4στήλου καὶ 5στήλου σχήματος, μὲ στοιχεῖα τῶν 6 καὶ 8 στιγμῶν, εἰς διαθέτες μέγα σχῆμα (22Χ29 ἑκ.) ὑπὸ ἐντελῶς νέαν ταξινόμησιν τῆς ὕλης του, καθιστάμενον οὕτω, ἴδιον εὐχρήστου εἰς πάντα καὶ μὲ Ξενόγλωσσα εὐρετήρια. ΠΕΡΙΕΧΟΜΕΝΑ: 1) Ἑλλὰς Ἐπίσημος. 2) Ἑλλὰς Διοικητική, κ.λ.π. 3) Ἑλλὰς Βιομηχανική, Ἐμπορική, Ἐπιστημονική, Ἐπαγγελματική, Ναυτική κλπ. 4) Εὐρετήρια.
Οὗτος θὰ σταλῇ εἰς ὅλα τὰ ἐν Ἑλλάδι καὶ τῷ Ἐξωτερικῷ Ἑλληνικὰ καὶ ξένα Ἐπιμελητήρια, καὶ τὰς ἐν τῷ ἐξωτερικῷ Ἑλληνικὰς διπλωματικὰς ἀρχὰς ΔΩΡΕΑΝ
Δεκταὶ διαφημίσεις ἀπὸ δρχ. 30.000 καὶ ἄνω ΕΚΤΥΠΩΣΙΣ εἰς τὰς νέας ΛΙΝΟΤΥΠΙΚΑΣ ΚΑΙ ΤΥΠΟΓΡΑΦΙΚΑΣ ΕΓΚΑΤΑΣΤΑΣΕΙΣ ΜΑΣ.
Γραφεῖα Τυπογραφεῖα
«ΟΔΗΓΟΙ ΙΓΓΛΕΣΗ»
ΜΕΤΩΝΟΣ 5 ΑΘΗΝΑΙ 1
Τηλέφωνον: 593—965
ΠΡΟΣΟΧΗ: Οἱ κ. κ. Συνδρομηταί μας, δικαιοῦνται νὰ ζητήσωσι διευθύνσεις οἴκων ἐξωτερικοῦ ΔΩΡΕΑΝ
Ἀντιπρόσωποι Πατρῶν:
ΑΔΕΛΦΟΙ Ι. ΑΝΔΡΙΩΠΟΥΛΟΙ
Ὁδὸς Κορίνθου 241 α' τηλέφ. 26—78
Ἀφίχθη ἐν Πάτραις ἡ εἰδικὴ περιοδεύουσα ἀντιπρόσωπος δὶς Δοῦλα Γιανάκη καὶ κατέλυσε εἰς τὸ ξενοδοχεῖον «ΣΕΣΙΑ». Τηλ. 27 — 11

ΒΑΛΛΙΑΝΕΙΟΣ ΕΠΑΓΓΕΛΜΑΤΙΚΗ ΣΧΟΛΗ ΔΗΞΟΥΡΙΟΝ - ΚΕΦΑΛΛΗΝΙΑΣ
ΤΜΗΜΑΤΑ ΕΠΑΓΓΕΛΜΑΤΙΚΗΣ ΕΚΠΑΙΔΕΥΣΕΩΣ
(Ἠλεκτρομηχανουργεῖα — Ξυλουργεῖα Ἐπιπλοποιεῖα — Ὑφαντουργεῖα)
Ἀνεγνωρισμένα ὡς ἰσότιμα πρὸς τὰς Δημοσίας Ἐπαγγελματικὰς Σχολὰς
Ὑπερσυγχρονισμένα πλήρη ἐργαστήρια καὶ Συνεργεῖα
ΠΛΗΡΕΣ ΟΙΚΟΤΡΟΦΕΙΟΝ
Μαθηταὶ Ἐξωτερικοὶ καὶ Οἰκότροφοι
ΠΡΟΣΟΝΤΑ ΕΙΣΑΓΩΓΗΣ
Ἀπολυτήριον Δημοτικοῦ Σχολείου. Εἰσαγωγικὰ καὶ ἐξετάσεις τὸ Β' δεκαπενθήμερον τοῦ Σεπτεμβρίου.
Κανονισμὸς ἀποστέλλεται τῷ αἰτοῦντι