ΛΑΧΕΙΟΝ ΣΥΝΤΑΚΤΩΝ

Κλήρωσις 31 Δεκεμβρίου

Ἀκτινολογικὸν Ἐργαστήριον
ΙΑΤΡΟΥ — ΑΚΤΙΝΟΛΟΓΟΥ
Ν. Κ. ΣΤΑΜΠΟΥΛΟΠΟΥΛΟΥ
Δέχεται Ρήγα φερραίου 106
(πρώην Κλινικὴ Κωνστ. Σταμπουλοπούλου)
Τηλέφωνον 39—75

ΜΕΓΑΛΗ ΦΘΗΝΕΙΑ
18 - 31 ΔΕΚΕΜΒΡΙΟΥ
ΣΤΟ ΚΑΤΑΣΤΗΜΑ
Α)ΦΩΝ Θ. ΘΟΥΑ
ΕΡΜΟΥ — ΚΟΡΙΝΘΟΥ
Μερικαὶ τιμαί:

Ὑποκάμισα ποπλίνες	Δρχ.	34.000
» λινομέταξα ἔξτρα	»	43.000
» μεταξωτὰ »	»	87.000
Πουλόβερ ὁλόμαλλα	»	50.000—78.000
Μανδήλια	»	4.000—13.000
Κάλτσες	»	4.000—17.000
Γραβάτες νέα σχέδια	»	20.000—45.000
Γάντια μάλλινα	»	19.000
» δερμάτινα	»	57.000
Κάλτσες γυναικεῖες μεταξωτὲς	»	12.000—30.000
» » Νάϋλον	»	35,42,55,60.65
Τσάντες γυναικεῖες μεγάλη συλλογή	»	30.000—50.000
Μπλοῦζες γυναικεῖες μάλλινες	»	50.000—110
Ζακέτες μάλλινες	»	110.000—130
Νυχτικὲς (φανέλλα)	»	42,000
Γάντια μάλλινα	»	13.000—18.000
» δερμάτινα	»	46.000
Σοσόνια ριγέ	»	8.000
Κασκόλ	»	10.000
Κομπινεζὸν Μακὸ	»	12.000
» Ζέρσεϋ	»	17.000
» Σατὲν	»	25.000

Παιδικὰ εἴδη, κιλότες, κολλιέ, μπιζοῦ, προσόψια, μαλλιά, καλλυντικὰ σὲ χαμηλὲς τιμὲς
ΓΙΑ 15 ΗΜΕΡΑΣ

ΡΑΔΙΟΦΩΝΑ
Τὰ καλλίτερα ραδιόφωνα θὰ εὕρετε
ΣΤΟ ΚΑΤΑΣΤΗΜΑ
ΔΗΜΑΚΟΠΟΥΛΟΥ
Ραδιόφωνα
Εὐρωπαϊκὰ εἰς ἐξαιρετικὰς τιμάς. Παρέχονται μεγάλαι εὐκολίαι πληρωμῆς
ΔΗΜΑΚΟΠΟΥΛΟΣ
Μαιζώνος 89 — Τηλέφ. 33—72
Ἐναντι Ἀγροτικῆς Τραπέζης ΠΑΤΡΑΙ

ΓΟΥΝΑΡΙΚΑ
Μὲ μικρὰς μηνιαίας δόσεις
«ΕΡΜΕΙΟΝ»
ΜΑΙΖΩΝΟΣ 80
Δ. ΚΑΡΑΜΑΡΚΟΣ

Διὰ τὰς ἑορτὰς τῶν ΧΡΙΣΤΟΥΓΕΝΝΩΝ
ΟΛΥΜΠΙΑ
ΤΗΛΕΦΩΝΟΝ 22 — 99
Ἅπαντα τὰ εἴδη εἰς ἀρίστην ποιότητα καὶ πλουσιωτάτην συλλογήν. Τὸ ἄνω ζαχαροπλαστεῖον ἀναλαμβάνει παραγγελίας ἐκτελουμένας μετ' ἐπιμελείας
ΟΛΥΜΠΙΑ
ΚΑΛΑΒΡΥΤΩΝ 34

Μικρὰ νέα

Πολλοὶ Πατρινοὶ διαμένοντες εἰς Ἀθήνας καὶ ἀλλαχοῦ τῆς Ἑλλάδος ἦλθαν στὴν πόλι μας.

—Ἐπ' εὐκαιρίᾳ τῶν ἑορτῶν.

—Ἐπίσης καὶ πολλοὶ ξένοι.

—Πραγματοποιοῦντες ἐκδρομάς.

—Μερικοί, ὁμοῦ μὲ ἐγχωρίους ὁρειβάτας, θὰ πραγματοποιήσουν ἀνάβασιν εἰς τὸν Παναχαϊκόν.

—Ἡ ἀπαραίτητη πανοπλία διὰ τὴν ἐξόρμησιν ἔχει συμπληρωθῆ καὶ οἱ προετοιμασίες ἔχουν περατωθῆ ἀπὸ ἡμερῶν.

—Ἡ μόνη ἔλλειψις ποὺ ἐνδέχεται νὰ παρατηρηθῆ διὰ τὸ Χριστουγεννιάτικο τραπέζι εἶναι ὅσον ἀφορᾷ τὰ αὐγά.

—Τὰ ὁποῖα ὅταν ὑπάρχουν πωλοῦνται, κατὰ κανόνα, ἐν κρυπτῷ.

—Πάντως ὡς ἐγνώσθη, ἀναμένονται σήμερον φορτία ἀπὸ τὰ νησιὰ καὶ τὴν Στερεάν.

—Ἄξια παντὸς ἐπαίνου ἡ ὁπὸ τῆς Ἀχαϊκῆς ἀναληφθεῖσα πρωτοβουλία διὰ νὰ μὴ στερηθοῦν τὰ ἄπορα παιδιὰ τοῦ δῶρου τῶν ἑορτῶν.

—Τὸ ὁποῖον τόσην θὰ τοὺς δώσῃ χαράν.

—Ὅσοι διὰ τὸν ἄλφα ἢ βήτα λόγον δὲν κατώρθωσαν νὰ βοηθήσουν τὸν σχετικὸν ἔρανον, μποροῦν νὰ στείλουν ὅ,τι θέλουν στὰ γραφεῖα τῆς Ἀχαϊκῆς.

ΙΑΤΡΟΙ

ΕΛΛΗ ΘΕΟΔΩΡΙΔΟΥ χειρουργὸς Ὀδοντίατρος. Δέχεται καθ' ἑκάστην, Φωκαίας 21. ἀριθ. τηλεφ. 39—21.

Τὸ Ἰατρεῖον τοῦ κ. Κοσμᾶ Παπαλιξοπούλου μετεφέρθη ἐπὶ τῆς ὁδοῦ Καποδιστρίου 17—Θεμιστοκλέους. «Κάτωθι στάσεως αὐτοκινήτων Ἁγ. Βαρβάρας».

Ὁ Ἰατρὸς ΓΡΗΓΟΡΙΟΣ ΔΗΜΗΤΡΙΑΔΗΣ εἰδικὸς φυματιολόγος δέχεται καθ' ἑκάστην ἀπὸ 4—8 ἐν τῷ Ἰατρείῳ του ὁδὸς Ἀθανασίου Διάκου ἀριθ. 30 ὡς καὶ ἐπὶ συνεντεύξει ἀριθ τηλ. 35-58

Μικροβιολογικὸν Ἐργαστήριον ΑΡΤΕΜΙΟΥ ΒΑΣΙΛΟΠΟΥΛΟΥ Ἰατροῦ Μικροβιολόγου, ὁδὸς Ἁγ. Νικολάου 47, τηλ. 26—80.

Ἡ ἀριστεύσασα ὀδοντίατρος τοῦ Ἐθνικοῦ Πανεπιστημίου δὶς ΕΡΑΤΩ ΧΑΡ. ΜΑΝΟΥΣΑΚΗ δέχεται εἰς τὸ ὀδοντιατρεῖον της Παντανάσσης 36.

Ὁ Ἰατρὸς μικροβιολόγος ΗΛΙΑΣ ΑΡΧΟΝΤΗΣ δέχεται εἰς τὸ ἐργαστήριόν του Καναπάρη 126.

Ὁ Ἰατρὸς ΓΕΩΡΓ. Ν. ΜΠΙΜΠΗΣ Παντανάσσης 45 τηλ. 22—58

ΑΚΤΙΝΟΛΟΓΙΚΑ ΕΡΓΑΣΤΗΡΙΑ ΚΩΝ. ΔΗΜΗΤΡΑΚΟΠΟΥΛΟΥ Ἰατροῦ—Εἰδικοῦ Ἀκτινολόγου. Πλατεῖα Γεωργίου Α'—Κορίνθου. Τηλ. 32—71.

ΓΕΡΑΣΙΜΟΣ ΣΥΚΙΩΤΗΣ Εἰδικὸς Νευρολόγος — Ψυχίατρος. Κλινική: Κανακάρη 178. Τηλ. 25—65.

Ὁ κ. ΙΩΑΝΝΗΣ ΔΕΛΗΓΙΑΝΝΗΣ, χειρουργὸς ὀδοντίατρος δέχεται εἰς τὸ Ἰατρεῖον του, Γερακοστοπούλου 26 τηλ 22—10.

Ὁ ἐν Αἰγίῳ κ. ΑΝΤΩΝΙΟΣ ΘΕΟΔΩΡΟΠΟΥΛΟΣ δέχεται καθημερινῶς εἰς τὸ Ἰατρεῖον του ὁδὸς Μητροπόλεως 44 (πλησίον Δημαρχείου)

Τὸ ἀτμόπλοιον
«ΚΩΣΤΑΚΗΣ ΤΟΓΙΑΣ»
Ἐκτάκτως ΔΕΥΤΕΡΑΝ 9ην ἑσπερινὴν διὰ Ζάκυνθον, Ληξούριον, Ἀργοστόλιον.
ΚΩΣΤΑΚΗΣ ΤΟΓΙΑΣ Πέμπτην 9ην ἑσπερινὴν διὰ Πειραιᾶ, Σύρον, Τῆνον, Μύκονον Ἀρμενιστήν. Βόδηλον, Ἁγ. Κήρυκον, Καρλόβασι, Βαθύ.
ΚΩΝ. Δ. ΛΑΓΩΓΙΑΝΝΗ
Ὄθωνος—Ἀμαλίας 52
Τηλεφ. 33—22

ΠΡΟΓΡΑΜΜΑ ΠΛΕΙΣΤΗΡΙΑΣΜΟΥ ΚΙΝΗΤΩΝ

ΑΡΙΘΜΟΣ 799.

Ὁ Συμβολαιογράφος Φαρρῶν καὶ κάτοικος Χαλανδρίτσης Χρίστος Βασιλείου Καλαμαρᾶς, ἐδρεύων ἐν Χαλανδρίτσῃ ὡς ἐπὶ τοῦ Πλειστηριασμοῦ ὑπάλληλος,

Εἰδοποιῶ ὅτι:

Τὴν τρισκοστὴν (30) Δεκεμβρίου τοῦ χιλιοστοῦ ἐννεακοσιοστοῦ πεντηκοστοῦ πρώτου 1951 ἔτους, ἡμέραν Κυριακὴν καὶ ὥραν 10—12 π.μ. ἐκτίθενται εἰς ἀναγκαστικὸν πλειστηριασμὸν ἐνώπιόν μου καὶ ἐν κωλόματι μου ἐνώπιον τοῦ νομίμου ἀναπληρωτοῦ μου καὶ ἔξωθι τοῦ γραφείου μου κειμένου ὑπὸ τὴν ἐνταῦθα καὶ παρὰ τὴν ὁδὸν Πατρῶν—Καλαβρύτων οἰκίαν τῆς ἰδιοκτησίας Χρίστου Μερκουρίου τὰ διὰ τῆς ὑπ' ἀριθμ. 39 τῆς 5ης Δεκεμβρίου 1951 ἔτους, ἐκθέσεως ἀναγκαστικῆς κατασχέσεως τοῦ Δικαστικοῦ Κλητῆρος τῶν ἐν Πάτραις Πρωτοδικῶν Ἀριστοτέλους Σπηλιωτοπούλου (διαγραφονται τρεῖς λέξεις) κατασχεθέντα κινητὰ ἤτοι εἴκοσι προβατίναι διαφόρου ἡλικίας καὶ χρώματος τοῦ ὀφειλέτου Θεοδώρου Κουτσαντώνη κατοίκου Κριθαράκια—Φαρρῶν, τῇ ἐπισπεύσει τοῦ Κων)νου Παντελῆ ἢ Λόντου κατοίκου Σταροχωρίου Φαρρῶν. ἐκτιμηθέντα κατὰ τὴν κατάσχεσιν ἀντὶ δραχμῶν τεσσάρων ἑκατομμυρίων (4 000.000), ἵνα ἐκ τοῦ ἐκπλειστηριάσματος σὺν τῶν πληρωθῇ ὁ ἐπισπεύδων τὴν ἀπαίτησίν του στηριζομένην εἰς τὴν ὑπ' ἀριθμ. 782)1951 ἔτους, ἀπόφασιν τοῦ Πρωτοδικείου Πατρῶν ἀνερχομένην εἰς 1) δι' ἐπιδικασθέντα δικαστικὰ ἔξοδα τῆς ὡς ἄνω ἀποφάσεως δραχμ. ἑξακοσίας πεντήκοντα χιλιάδας (650.000), 2) δι' ἀπόγραφον, ἀντίγραφον, κοινοποίησιν μετὰ πορείας κλητῆρος δραχμ. ἑξακοσίας εἴκοσι πέντε χιλιάδας (625.000) καὶ τὰ δύο κονδύλια ἐντόκως ἀπὸ 29 Σεπτεμβρίου 1951 μέχρις ἐξοφλήσεως, τὰ ἔξοδα ἐκτελέσεως καὶ πλειστηριασμοῦ κατὰ προτίμησιν καὶ δι' ἧς ὡς ἄνω ἐκθέσεως διωρίσθην ὡς ἐπὶ τοῦ πλειστηριασμοῦ ὁ πάλληλος. Πρῶτη προσφορὰ ὡρίσθη ὑπὸ τοῦ ὡς ἄνω κλητῆρος κατ' ἐντολήν τοῦ ἐπισπεύδοντος τὸ ποσὸν τῶν δραχμῶν δύο ἑκατομμυρίων ἑξακοσίων ἑξήκοντα ἓξ χιλιάδων (2 666.000), ἤτοι τὰ δύο τρίτα τῆς γενομένης ἐκτιμήσεως καὶ δι' ἑκάστην δραχμὰς ἑκατὸν τριακοντα πέντε χιλιάδες (135.000). Ὅτι ὁ πλειστηριασμὸς οὗτος ἀρχόμενος τὴν 10ην ὥραν π.μ. περαιοῦται τὴν 12ην ὥραν τῆς μεσημβρίας τῆς αὐτῆς ὡς ἄνω ἡμέρας συμφώνως τῷ Νόμῳ. Ὁ Πλειστηριασμὸς γενήσεται ἐπὶ πληρωμῇ εἰς μετρητά, ἡ δὲ κατακύρωσις εἰς τὸν πλείονα προσφέροντα γενήσεται συμφώνως τῷ Νόμῳ. Ἕκαστος τῶν παρόντων δύναται νὰ πλειοδοτήσῃ καθ' ὅσον προσφέρει τὴν ἀναγκαίαν ἀσφάλειαν· τὸ δὲ προσφερόμενον τῶν πλειοδοτῶν εἶναι τῆς ἀπολύτου κρίσεώς μου. Ὁ τελευταῖος πλειοδότης ἅμα τῇ κατακυρώσει ὑποχρεοῦται νὰ καταβάλῃ τὸ ἐκπλειστηρίασμα εἰς μετρητὰ συμφώνως τῷ Νόμῳ ἄλλως γενήσεται ἀναπλειστηριασμὸς εἰς βάρος του ὄντος ὑποχρέου καὶ διὰ τοὺς τόκους ἀπὸ τῆς ἡμέρας τοῦ πλειστηριασμοῦ καὶ ἐν ἀναπλειστηριασμῷ διὰ τὸ ἔλλειπον καὶ τὰ ἔξοδα συμφώνως τῷ Νόμῳ. Ὅτι τὰ ὡς ἄνω κινητὰ πλειστηριάζονται ἄνευ οὐδεμιᾶς εὐθύνης τοῦ ἐπισπεύδοντος δι' οἱονδήποτε, λόγον καὶ αἰτίαν, οἱ δὲ ἀγοράσται δὲν θέλωσι ἀποκτήσει πλείονα δικαιώματα ἐπ' αὐτῶν ἢ ὅσα ἤδη ἔχει ἐπ' αὐτῶν ὁ εἰρημένος ὀφειλέτης. Τὸ παρὸν δημοσιευθήτω νομίμως. Ἐγένετο ἐν Χαλανδρίτσῃ, τὸ παρὸν, σήμερον τὴν εἰκοστὴν Δεκεμβρίου τοῦ χιλιοστοῦ ἐννεακοσιοστοῦ πεντηκοστοῦ πρώτου 1951 ἔτους ἡμέραν Πέμπτην καὶ ἐν τῷ Γραφείῳ μου κειμένῳ ὑπὸ τὴν ἐνταῦθα καὶ παρὰ τὴν ὁδὸν Καλαβρύτων οἰκίαν τῆς ἰδιοκτησίας Χρίστου Μερκουρίου καὶ πρὸς βεβαίωσιν ὑπεγράφη παρ' ἐμοῦ ὡς ἔπεται. Ὁ Συμβολαιογράφος Φαρρῶν (ΤΣ) Χρ. Καλαμαρᾶς. Ἀκριβὲς ἀντίγραφον. Ἐν Χαλανδρίτσῃ αὐθημερόν.

Ὁ Συμβολαιογράφος Φαρρῶν
ΧΡΗΣΤΟΣ ΚΑΛΑΜΑΡΑΣ

ΣΤΗ ΓΕΝΝΗΣΗ ΣΟΥ...

Κύριε, γονατίσαμε σκυφτοὶ ποιμένες
μπροστὰ στὸ τρομερὸ καὶ μέγα Θάμα
τῆς Γέννησης, μὲ τὶς Καρδιὲς μας ἀνοιγμένες
στὴ Θεία νύχτα προσφερμένες τάμα.

Νὰ γεννηθῇς γιὰ ὅσους πάσχουνε. Καὶ δὲς ἂν τοὺς
ὅ,τι ποθοῦν καὶ λαχταροῦν στὸν ἐρχομό Σου.
Γιὰ τοὺς φτωχούς, τοὺς παιδεμένους, τοὺς ἀρρώστους
τοὺς σκλάβους, τοὺς ἀπόκληρους—λαὸς Σου.

Γιὰ τὰ παιδάκια τὰ γυμνά, τὰ πεινασμένα,
γιὰ κεῖνα ποὺ στερήθησαν τὴ μάνα
καὶ κλαῖνε στὴν ἐρμιὰ ὀρφανεμένα.
Κάμε ν' ἀκούσουν τή γιαρτάσιμη καμπάνα,

ὅσοι πονέσανε καὶ κλάψανε πολὺ
κι' ἐκεῖνοι ποὺ τὸ γέλιο ἀπ' τὰ χείλη
τοὺς μίσεψεν—ἀγύριστο πουλὶ
κι' ὅσοι ποτὲ δὲ γνώρισαν Ἀπρίλη.

Καὶ τὶς φρυγμένες μας ψυχὲς νὰ τὶς δροσίσῃ
κάμε, τὴ μυστικὴ τῆς πορηγόριας Κρήνη.
Κι' εὐδόκησε, Χριστὲ μου, νὰ μᾶς ὁδηγήσῃ
τῆς Βηθλεὲμ τ' ἀστέρι στὴν Εἰρήνη!

Γιάννης Α. Καρασίμας

ΑΙΓΛΗ
Σήμερον Κ—11
Ἡ ὑπερκωμῳδία
ΟΙ ΔΥΟ ΑΤΣΙΔΕΣ
ΜΕ ΤΟΥΣ
Ἄμποτ καὶ Κοστέλο

ΔΗΜΟΤΙΚΟΝ
Ο ΛΑΣΚΟΣ
παρουσιάζει τὸν μουσικὸν θίασον.
ΜΕΣΟΛΟΓΓΙΤΗ
ΔΙΑΝΕΛΛΟΥ
ΔΟΥΚΑ
Μὲ τὴν ἐπιθεώρησιν
ΧΑΡΟΥΜΕΝΑ ΜΟΤΙΒΑ
Μὲ ἐκλεκτὰ νούμερα τὸν κοσμοαγαπημένο
ΓΚΡΕΓΚΟΡ
καὶ τὸ ἀκροβατικὸ ντουέτο
ΚΟΥΜΑΡΙΩΤΗ—ΣΠΑΘΑΡΗ
ΣΗΜΕΡΟΝ
Δύο παραστάσεις 6— 8 81)2—10 1)2

ΣΧΟΛΗ ΟΔΗΓΩΝ ΑΥΤΟΚΙΝΗΤΩΝ

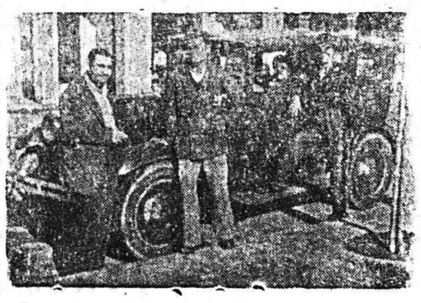

Ὁ Διενύσιος Μπαλασκέρης ἀναλαμβάνει τὴν ἐκπαίδευσιν ὁδηγῶν αὐτοκινήτων, διαθέτων καὶ αὐτοκίνητον, εἰς ἀπολυθέντας ἐκ τῶν τάξεων Στρατοῦ καὶ εἰς ἄλλους
Πληροφορίαι
Μιαούλη 20 καὶ Καφφενείου Ραβαζούλα.
Ἡλιακ. Γεωργίου Α' Τηλέφωνον 35—94

ΛΟΓΩ ΤΗΣ ΚΡΙΣΕΩΣ
Οἰκογενειακῶς ἐργαζόμενος παλτά, καμπαρτίνες, ταγιὲρ μὲ ὑλικὰ 350.000 καθὼς καὶ γυρίσματα. ΑΓΓΕΛΟΣ ΜΗΤΡΟΥΣΟΠΟΥΛΟΣ
Κορίνθου 188 (παραπλεύρως Ταχυδρομείου).

ΕΝΑ ὡραῖο βιβλίο ΣΕ περιεχόμενο ΚΑΙ ΕΜΦΑΝΙΣΗ
ΤΑ ΡΟΥΜΠΑΓΙΑΤ
ΤΟΥ
ΟΜΑΡ ΚΑΓΙΑΜ
Μετάφραση
Π. Α. ΧΡΟΝΟΠΟΥΛΟΥ
Τὸ καλλίτερο Πρωτοχρονιάτικο ΔΩΡΟ.
ΠΩΛΕΙΤΑΙ
Σ' ὅλα τὰ βιβλιοπωλεῖα

ΠΩΛΕΙΤΑΙ μοτὲρ 2 ἵππων. Πληροφορίαι παρ' ἡμῖν.
Πλύνετε τὰ μάλλινά σας μὲ τὸ μεναδικὸ σαπούνι PEXON

Σ.Π.Α.Π.
ΛΕΩΦΟΡΕΙΑ
Ἀνακοινοῦμεν ὅτι ἀπὸ τῆς 22ας τρέχ. καὶ λόγῳ τῶν ἑορτῶν τῶν Χριστουγέννων καθωρίσθησαν τὰ κάτωθι δρομολόγια Λεωφορείων δι' ΑΘΗΝΑΣ ἐκ ΠΑΤΡΩΝ

Ὥρα ἀναχωρήσεως	7	π.μ.
» »	10.30	π.μ.
» »	13.30	μ.μ.
» »	16.30	μ.μ.
» »	19.30	μ.μ.

Βεβαιώσεις θέσεων καὶ ἐκδοσις εἰσιτηρίων παρὰ τῷ Πρακτορείῳ Πατρῶν.
ΣΤΕΦ. ΡΟΔΟΠΟΥΛΟΣ
Ἁγίου Ἀνδρέου 30 α Τηλέφ. 26—86

ΦΡΟΝΤΙΣΤΗΡΙΑ
Δ. ΚΑΤΣΕΝΟΥ
ΣΥΝΕΡΓΑΣΙΑ Α. ΚΟΥΚΛΑΔΑ
ΚΑΘΗΓΗΤΩΝ ΜΑΘΗΜΑΤΙΚΩΝ
Ἐργασία μεθοδικὴ— Ἐπιτυχία ἀσφαλὴς
ΠΛΑΤΕΙΑ ΓΕΩΡΓΙΟΥ ΑΡΙΘ: 4

ΚΑΘΑΡΙΖΟΝΤΑΙ ΚΟΥΒΕΡΤΑΙ. ΚΟΥΡΤΙΝΑΙ, ΤΡΑΠΕΖΟΜΑΝΤΗΛΑ
ΣΤΕΓΝΟ ΚΑΘΑΡΙΣΜΑ
Διὰ τῶν τελειοτάτου τύπου Ἀμερικανικῶν μηχανημάτων μας

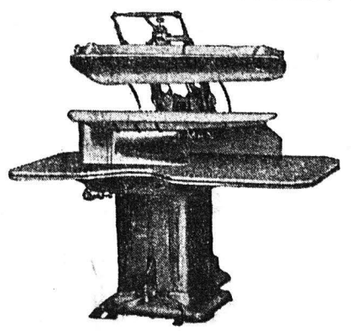

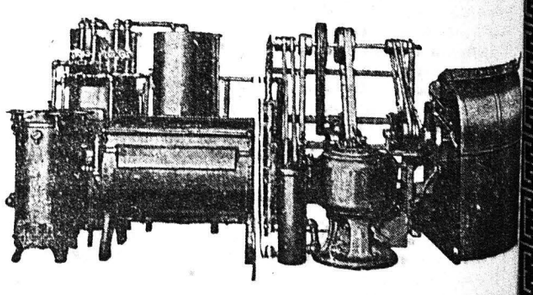

Μὲ τὸ κουστούμι σας καθαρίζεται καὶ ὁ λαιμοδέτης δωρεάν
ΣΙΔΗΡΩΤΗΡΙΟΝ ΚΑΘΑΡΙΣΤΗΡΙΟΝ
ΗΛΙΑ ΗΛΙΟΠΟΥΛΟΥ
(Ἄνω μέρος) Πλατεῖα Γεωργίου 40 (Πλησίον Τηλεφωνικῆς)

ΠΑΤΡΙΝΟΙ ΤΥΠΟΙ —

ΓΙΑΝΝΗΣ ΙΩΑΝΝΙΔΗΣ Ἢ "ΘΕΟΣ,,

Τοῦ ἐκλεκτοῦ συνεργάτου μας κ. ΚΩΝ. ΑΝΔΡΙΚΟΠΟΥΛΟΥ

Ἐκτὸς ἀπὸ ὅσα ἐξεθέσαμεν, ὑπάρχουν πλεῖστα ἄλλα ἐπεισόδια ἀπὸ τὴ ζωὴ τοῦ Ἰωαννίδη ἢ θεοῦ στὴν Πάτρα, τὰ ὁποῖα ὅμως δὲν εἰμποροῦν νὰ γραφοῦν. Ὅλα ἀφοροῦν γλέντια στὸ περιβόλι τοῦ Ζέπου, ποὺ ἦταν ἀμέσως ἀριστερὰ τῷ εἰσερχομένῳ εἰς τὴν ὁδὸν Παναχαϊκοῦ, στὴν ταβέρνα «Διόνυσος», στὴν ταβέρνα Τραγούδα στὴν Πλατεῖα Ὄλγας καὶ σὲ τόσες ἄλλες ταβέρνες, καὶ τὰ μπάρ, ὅπου παρευρίσκετο [ἄλλοτε τυχαίως καὶ ἀπρόσκλητος μὲ τὴ βαλιτζούλα του γιὰ νὰ πωλήσῃ σιγαρέττα καὶ ἄλλοτε προσκεκλημένος καὶ ἐκεῖ ἐγινόταν μεγάλο πανηγύρι διότι ἐπηκολούθη ἁλεύρωμα, μουντζουρώματα, ἄλειμμα ποὺ τοῦ ἐχύνοντο μέ σάλτσες φαγητῶν στὸ . . . χρυτὸ μουσι του καὶ τὸ ξανθὸ τὸ μουστακάκι του, ὅπως τοῦ τὰ εἶχε σαρτσίσει ὁ μακαρίτης πλέον Θανάσης Πολυκαλᾶς, κατάβρεγμα μὲ τὴν μπύρα κλπ. Μ' ὅλα ταῦτα ὅμως ἐπρόσεχε πάντοτε τί ἔτρωγε καὶ τί ἔπινε, ὥστε [ἂν] καμμιὰ φορὰ κανένας ἐτίναζε ἔξω στὴν μπύρα τὴ στάχτη τοῦ σιγαρέττου του, οὔτε αὐτὸ διέφευγε τὴν προσοχὴ τοῦ Ἰωαννίδη, ὁ ὁποῖος τότε ἐστέκετο καὶ ἐκύτταζε τὸ ποτῆρι μὲ τὴν μπύρα ἀναποφάσιστος. Ἂν δὲ κανεὶς τὸν παρώτρυνε νὰ πιῇ τὴν μπύρα του λέγοντας του «ἔλα, τώρα πιὲ τὴν μπύραν σου» ἀπαντοῦσε ἑτοιμότατα «τί νὰ πιῶ μωρὲ»; Τὸ ἀποτέλεσμα ὁποὺ αὐτοῦ ἦταν νὰ ἀρχίζῃ νὰ βάζῃ λόγους περὶ ἀνέμων καὶ δύατων «ἀπὸ τὸν Πύργο ἔρχομαι καὶ στὴν κορφὴ κανέλλα» καὶ τοὺς ὁποίους λόγους του ἀκολουθεῖ βρισιὰ ἀτελείωτη ἀνάμικτο μὲ τὸν Ἀρμαγεδδὼν καὶ τὸ ἀρνίον καὶ ὄχι λίγες φορὲς σόκιν τετράστιχα, ποὺ εἶχε φτιάσει ὁ ἴδιος καὶ τάλεγε ἐπάνω στὸ μεθύσι του.

Ἀλλὰ ὅλα δὲν ἔχουνε κάτι τὸ ἰδιαίτερο ἐνδιαφέρον καὶ θὰ μᾶς ἐπιτρέψουν εἰ φίλοι ἀναγνῶσται νὰ τὰ παραλείψωμεν καὶ νὰ προχωρήσωμεν.

Ἡ φήμη τοῦ Ἰωαννίδη ὡς θεοῦ, ὡς διαφημισοῦ, εἶπαμεν ὅτι εἶχε φθάσει στὴν Ἀθήνα, ὅπου διέμενον καὶ διαμένουν πολλοὶ Πατρινοί, τινὲς ἐκ τῶν ὁποίων τὸν ἐξεμεταλλεύοντο, λέγω τῆς καλωσύνης του ἀσχημα. Τὴν ἐφημην ἐκείνην τοῦ Ἰωαννίδη τότε ὁ ἐν Ἀθήναις διαμένων ἀδελφός του ἐθεώρησε καλὸν νὰ ἐκμεταλλευθῇ στὴν Ἀθήνα, ὅπου αὐτὸς εἰργάζετο κάλλιστα ἕνα μεγάλο ἐργοστάσιο, καὶ τὸν ἐκάλεσε νὰ πάῃ στὴν Ἀθήνα διὰ νὰ λανσάρῃ τὰ εἴδη τοῦ ἐργοστασίου ποὺ εἰργάζετο ὁ ἀδελφός του καὶ ὁ Ἰωαννίδης ὑπακούων εἰς τὴν ἀδελφικὴν πρόσκλησιν ἀνεχώρησεν εἰς Ἀθήνας διὰ νὰ ἐπεκτείνῃ τὴν δρᾶσιν του καὶ τὰς ἐργασίας του.

Κ. Α. ΑΝΔΡΙΚΟΠΟΥΛΟΣ

Ἡ συνέχεια εἰς τὸ προσεχές