Ἀκτινολογικὸν Ἐργαστήριον
ΙΑΤΡΟΥ—ΑΤΙΝΟΛΟΓΟΥ
Ν. Κ. ΣΤΑΜΠΟΥΛΟΠΟΥΛΟΥ
Δέχεται ΡΗΓΑ ΦΕΡΑΙΟΥ 106
(πρὼην Κλινικὴ Κωνστ. Σταμπουλοπούλου)
ΤΗΛΕΦΩΝΟΝ 39—75

Ο ΠΡΩΤΟΠΟΡΟΣ
τοῦ ξεπουλήματος καὶ τῶν
ΜΕΓΑΛΩΝ ἐκπτώσεων
ΓΙΑΝΝΑΚΟΠΟΥΛΟΣ

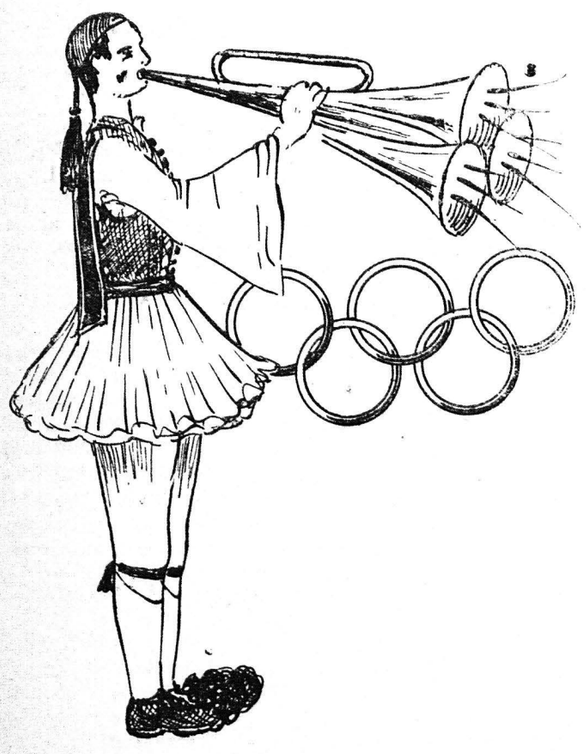

ΑΠΟ ΤΗΣ 29ΗΣ ΙΟΥΛΙΟΥ
ἤρχισε γενικὸν ΞΕΠΟΥΛΗΜΑ
μὲ τιμὲς οἱ ὁποῖες θὰ σᾶς ἐκπλήξουν

Τσίτια ἀνεξίτηλα	3.500
Τσίτια Εὐρ. Λαδιοῦ	7.000
Τομπράλκο Εὐρ.	8.000
Τσελβὸλ Γερμανίας	8 καὶ 10.000
Σαντοὺγκ ἐμπριμὲ	10 καὶ 12.000
Νὲ — Νὲ	16.000
Τσελβὸλ σχέτα	6.000
Σαντοὺγκ σχέτα	8.000
Ἀλπάγκα 90)00	25.000
Ἀλπακάδες	17.000

Καὶ ὅλας μας τὰ εἴδη εἰς ἀπιστεύτους χαμηλὰς τιμὰς
ΓΙΑΝΝΑΚΟΠΟΥΛΟΣ
Κάτωθι «ΕΣΠΕΡΟΥ»

ΚΑΛΛΙΤΕΧΝΙΚΟΝ ΤΥΠΟΓΡΑΦΕΙΟΝ
"ΑΡΤΙΝ"
εἰς τὰ γραφεῖα τοῦ Νεολόγου
Τηλέφωνον 25—93

Μπαταρίες
ΑΤΛΑΣ
Ἠγγυημέναι ἐργοστασίου
ΑΘΗΝΩΝ
Γιὰ τὸ αὐτοκίνητο
Γιὰ τὸ ραδιόφωνο
Γιὰ τὴ μοτοσυκλέττα
Κατάστημα εἰδῶν αὐτοκινήτων
ΒΑΣ. ΓΟΥΡΓΟΥΡΙΝΗΣ
Ἁγίου Ἀνδρέου 35 ΠΑΤΡΑΙ
ΤΗΛΕΦΩΝΟΝ 20—08

Μικρὰ νέα

Ἡ ἐπισκευὴ τοῦ δρόμου ἀπὸ τὸ Χαλίλι πρὸς τὸ Γηροκομεῖο ἔχει προχωρήσει ἀρκετά.

—Ἀπομένουν μερικὲς μάντρες ποὺ ἂν κατασκευασθοῦν θὰ κρατήσουν ἀπὸ πτῶσιν τὰ χώματα τοῦ δρόμου.

—Εἴθε ὅλη ἡ ἐργασία νὰ τελειώση σύντομα γιὰ νὰ καταστῆ δυνατὸς νὰ πραγματοποιηθῆ κάποτε καὶ ἡ μελετωμένη ἀσφαλτόστρωσις ὅλου τοῦ δρόμου ἀπὸ τὰ Ταμπάχανα.

=Ἡ αὐριανὴ πανσέληνος συμπίπτει μὲ ἔκλειψιν σελήνης.

—Ἡ ὁποία εἶναι ἀμφίβολον ἂν θὰ γίνῃ ὁρατὴ εἰς τὴν πόλιν μας.

=Ἐγράφη ὅτι ἀεροπλάνον ἐνήργησε ἀπὸ ἀέρος ψεκασμὸν τῶν ἐλωδῶν ἐκτάσεων τῆς Ἠλείας.

—Τὸ ἴδιο θὰ ἔπρεπε νὰ εἶχε γίνει καὶ σὲ πολλὲς ἄλλες περιοχές.

—Γιατὶ καὶ ἐλάχιστα ἔξω τῶν Πατρῶν τὰ κουνούπια δὲν ἀφίνουν τὸν κόσμον νὰ κλείση μάτι.

=Ἐξαιρετικὴ ἡ ἐκπομπὴ τῆς Ἀστυνομίας ἀπὸ τοῦ ραδιοσταθμοῦ Πατρῶν, μὲ ὁδηγίες πρὸ τὸ κοινὸν κ.λ.π.

—Θὰ ἔπρεπε νὰ περιληφθῆ σ' αὐτὲς καὶ ἡ ὑπόδειξις σὲ μερικοὺς ἀσυνειδήτους ἀνάμηπετοῦν φλοῦδες στοὺς δρόμους.

—Μὲ ἀποτέλεσμα νὰ ἀναγκάζουν πολλοὺς νὰ ὑποβάλλωνται σὲ ἀπίθανα ἀκροβατικὰ μεσ' στὴ μέση τοῦ δρόμου.

—Μὲ κίνδυνον νὰ σπάσουν κανένα πόδι ἢ νὰ χάσουν καὶ τὴ ζωή τους ἀκόμη.

—Ὡς ἔχει συμβῆ καὶ ὄχι μιὰ μόνον φορά, στὴν Ἀθήνα.

ΙΑΤΡΟΙ

Ὁ Ἰατρὸς ΓΡΗΓΟΡΙΟΣ ΔΗΜΗΤΡΙΑΔΗΣ εἰδικὸς φυματιολόγος δέχεται καθ' ἑκάστην ἀ—5 ἐν τῇ ἰατρείᾳ του ὁδὸς Ἀθανασίου Διάκου ἀριθ. 30 ὡς καὶ ἐπὶ συνεννοήσει ἀριθ τηλ. 35-55 ΑΚΤΙΝΕΣ Χ.

ΑΚΤΙΝΟΛΟΓΙΚΑ ΕΡΓΑΣΤΗΡΙΑ *ΚΩΝ. ΔΗΜΗΤΡΑΚΟΠΟΥΛΟΥ* Ἰατροῦ—Εἰδικοῦ Ἀκτινολόγου. Πλατεῖα Γεωργίου Α'—Κορίνθου. Τηλ. 32—72.

Ὁ κ. ΙΩΑΝΝΗΣ ΑΕΛΗΓΙΑΝΝΗΣ, χειρουργὸς ὀδοντίατρος δέχεται εἰς τὸ ἰατρεῖον. του, Γερακωστοπούλου 26 τηλ 22—10.

ΓΕΡΑΣΙΜΟΣ ΣΥΚΙΩΤΗΣ Εἰδικὸς Νευρολόγος — Ψυχίατρος. Κλινική: Κανακάρη 178. Τηλ. 25—65.

ΕΛΛΗ ΘΕΟΔΩΡΙΔΟΥ χειρουργὸς Ὀδοντίατρος. Δέχεται καθ' ἑκάστην, Φωκαίας 21. ἀριθ. τηλεφ. 39—21.

ΠΑΝΑΓΙΩΤΗΣ ΚΑΡΑΧΑΛΙΟΣ, ΙΑΤΡΟΣ, ΕΙΔΙΚΟΣ ΠΑΘΟΛΟΓΟΣ, ΠΝΕΥΜΟΝΙΚΑ, ΣΤΗΘΙΚΑ ΝΟΣΗΜΑΤΑ. Δέχεται εἰς τὸ Ἰατρεῖον του Ἁγίου Νικολάου 60. Τηλέφ. 21-81.

Μικροβιολογικὸν Ἐργαστήριον ΑΡΤΕΜΙΟΥ ΒΑΣΙΛΟΠΟΥΛΟΥ Ἰατροῦ Μικροβιολόγου ὁδὸς Ἀγ. Νικολάου 47, τηλ. 26—80.

Ὁ Ἰατρὸς μικροβιολόγος κ. ΗΛΙΑΣ ΑΡΧΟΝΤΗΣ δέχεται εἰς τὸ ἐργαστήριόν του Κανακάρη 126.

Ὁ Ἰατρὸς ΓΕΩΡΓ. Ν. ΜΠΙΜΠΗΣ Παντανάσσης 48 τηλ. 22—58

Ἡ Ὀδοντίατρος τοῦ Ἐθνικοῦ Πανεπιστημίου δὶς

ΕΡΑΤΩ ΧΡ. ΜΑΝΟΥΣΑΚΗ

δέχεται εἰς τὸ Ἰατρεῖον της. Παντανάσσης 36. Ἀριθ. τηλεφώνου 36-78

ΚΤΗΝΟΤΡΟΦΟΙ - ΠΤΗΝΟΤΡΟΦΟΙ

Ἀναλαμβάνομεν μεταφορὰν καὶ ἄλεσιν τῶν κτηνοτροφῶν μὲ τιμὴν 160 δρ. κατ' ὀκᾶν. Πληροφορίαι ἀλευρόμυλος Ν. Καρούμπαλου Μιντιλόγλιον. Τηλ. 29645.

ΠΑΓΩΤΑ
ΑΒΠΑ

ΜΕ ΔΟΣΕΙΣ
ΧΩΡΙΣ
ΠΡΟΚΑΤΑΒΟΛΗ
Ραδιόφωνα
Ψυγεῖα Πάγου
Πολύφωτα
Ἠλεκ. Σίδερα
ΜΠΑΛΚΑΜΟΣ & ΛΥΚΑΚΗΣ
ΜΑΙΖΩΝΟΣ 96 — Τηλ 34—28

ΑΤΜΟΠΛΟΙΑ ΚΑΒΟΥΝΙΔΟΥ
ΓΛΑΡΟΣ
Ἀναχωρεῖ αὔριον Τρίτην 2.30 μ.μ. πρωΐνὴν διὰ Ἰθάκην Σάμην, Ἀγ. Εὐφημίαν Φισκάρδο Λευκάδαν, Πρέβεζαν, Πάργαν Κέρκυραν.
ΤΕΤΑΡΤΗΝ 9ην ἑσπερινὴν διὰ Πειραιᾶ.
Πρακτορεῖον
Ι. Κ. ΑΘΑΝΑΣΟΠΟΥΛΟΥ
Πλατεῖα Τριῶν Συμμάχων 5
Τηλεφ. 32—35

ΜΟΡΦΩΤΙΚΟΣ ΣΥΛΛΟΓΟΣ ΚΥΡΙΩΝ ΠΑΤΡΩΝ

Ὁ Μορφωτικὸς Σύλλογος Κυριῶν Πατρῶν πρόκειται νὰ διοργανώση διὰ τὴν 1ην Νοεμβρίου ἐ. ἔ. Λαχειοφόρον Ἀγορᾶν, τὰ κέρδη τῆς ὁποίας προορίζονται τόσον διὰ τὴν συντήρησιν τῶν Σχολῶν του: Νυκτερινῆς Σχολῆς ἀπόρων ἐργαζομένων, κορασίων Κοπτικῆς Ραπτικῆς Πλεκτικῆς—Ἐργοχείρων, Ὑφαντουργικῆς, ὅσον καὶ διὰ τὴν πρόοδον τοῦ ἐργου ἀνοικοδομήσεως τῆς ἰδιοκτήτου αὐτοῦ Στέγης τῆς ὁποίας ἡ πρώτη φάσις τῶν ἐργασιῶν (θεμελιώσεις καὶ καταστήματα πρὸς τὴν ὁδὸν Ὄθωνος—Ἀμαλίας) ἐτελείωσεν.

Παρακαλοῦμεν ὅπως ἀναγνωρίζοντες τὸ ἀπὸ εἰκοσαετίας καὶ πλέον κοινωφελὲς ἔργον τοῦ Μορφωτικοῦ Συλλόγου, βοηθήσητε εἰς εἶδος ἢ εἰς χρῆμα διὰ τὴν ἐπιτυχίαν τῆς Λαχειοφόρου Ἀγορᾶς μας.

Μετὰ τιμῆς
Ἡ ἐν Πάτραις Ἐπιτροπὴ

Τὰ Διοικητικὸν Συμβούλιον τοῦ Μορφωτικοῦ Συλλόγου καὶ αἱ κυρίαι Μαρμαρᾶ, Προέδρου Πρωτοδικῶν, Καζάκου, Διευθυντοῦ Ἀστυνομίας, Πανοπούλου, Διευθυντοῦ Τραπέζης Ἑλλάδος, Εὐαγγελιστοῦ, Διευθυντοῦ Ἐθνικῆς Τραπέζης, Μαρμαρίδου, Διευθυντοῦ Ἀγροτικῆς Τραπέζης, Χαραλαμποπούλου Ἀταλάντη, Κουκούλη Δέσποινα, Κυριακοπούλου Εἰρήνη, Παπαγιαννοπούλου Ντίνα, Βασιλοπούλου Ἀρτεμ. Ἰσαβέλλα (ἰατροῦ), Βασιλοπούλου Γ. Ἑλένη, Δασκαλοπούλου Τασία, Παπαδοπούλου Ντίνα, Βεργοιοπούλου, Παπαχρηστοπούλου Ρουμπίνη, Δημητροπούλου Κ. Μαρία Διευθυντοῦ Ἀρσακείου, Τζίνη Μαρία, Παπαδητροπούλου Σοφία, Πιλάλη Τασία, Μαζαράκη Πόπη, Μπαζάκη Ζωζὼ, Γατεπούλου Εὐγενία Σταύρου Πιπίτσα, Κάρκα Ἀσπασία Καρύδα, Γεωργία Χαρίτου Περδίκη Τασία δὶς Σακελλαρίου Ἑλένη καὶ δίδες Τμήματος Παιδικῆς Ἀδελφωσύνης.

Ἡ ἐν Ἀθήναις Ἐπιτροπὴ Κυρίαι κ. Μαραγκοπούλου, Γεροθανάση, Κατσάμπα, Μηχαλοπούλου, Σπεράντζα, Κραβαριώτου, Τραυλοῦ, Κοσμᾶ, Νεζερίτη, Χαραλάμπους, Ἀλεξίου, Θεοδωρακοπούλου, καθηγητοῦ Πανεπιστημίου, Παπακωνσταντίνου, Γεν. Ἐπιθεωρητοῦ Μέσης Ἐκπαιδεύσεως νομῶν Ἀχαΐας καὶ Ἠλίδος Νιανιάρα, Καμπέρου Δανάη.

ΔΗΜΟΣ ΠΑΤΡΕΩΝ

ΑΝΑΚΟΙΝΩΣΙΣ

Καλοῦνται καὶ αὐθις οἱ ὀφείλοντες εἰς τὸ τέλος ἐπὶ τῶν ἐκδιδομένων λ)σμῶν ὑπὸ Ξενοδοχείων ὑπνου, ἑστιατορίων οἰνομαγειρίων, καὶ μαγειρίων, ὡς καὶ τῶν κλινικῶν, ὅπως προσέλθουν εἰς τὴν ἁρμοδίαν ὑπηρεσίαν τοῦ Δήμου (Γραφεῖον Δημοτικῶν Προσόδων) ἐντὸς πενθημέρου ἀπὸ τῆς δημοσιεύσεως τῆς παρούσης ἵνα παραλάβουν τὰ σχετικὰ βιβλία καὶ διπλότυπα διὰ τὴν εἰσπραξιν τοῦ ἐν λόγῳ τέλους καὶ τὴν καταβολὴν του εἰς τὸν Δῆμον.

Κατὰ τῶν μὴ ἐκπληρωσάντων τ' ἀνωτέρω ὁ Δῆμος θὰ προβῇ εἰς τὴν ἐφαρμογὴν τῶν ὑπὸ τοῦ Α. Ν. 1910)51 ἐπιτρεπομένων μέτρων.

Ἀριθμὸς 73

ΠΩΛΕΙΤΑΙ μικρὸν πιστοποιητικὸν χειροκίνητον. Ἐπίσης κομμὸ μὲ 24 συρτάρια καὶ διάφορα στοιχεῖα Ἐλζεβίρ. Ἁπλᾶ, Ἀρνουβὸ, Ἀττικὰ τῶν 8 καὶ τῶν 10 στιγμῶν. Πληροφορίαι παρ' ἡμῖν.

Μία ἔρευνα τοῦ «ΕΘΝΙΚΟΥ ΚΗΡΥΚΟΣ»

Η ΧΡΙΣΤΙΑΝΙΚΗ ΕΝΩΣΙΣ ΑΓΡΙΝΙΟΥ

Η ΔΡΑΣΙΣ ΤΟΥ ΑΡΧΙΜΑΝΔΡΙΤΟΥ Κ. ΒΕΝΕΔ. ΠΕΤΡΑΚΗ

ΑΓΡΙΝΙΟΝ. (Ἰδιαιτέρα ἀνταπόκρισις). Ἐπεσκεύθημεν τὸν Πρόεδρον τῆς Χριστιανικῆς Ἑνώσεως Ἀγρινίου ἔγκριτον συμπολίτην Ἰατρὸν κ. Γ. Τσοῦτσον ὅστις προθύμως ἐδέχθη νὰ μᾶς γνωστοποιήση τὰ τῆς ἱδρύσεως καὶ περαιτέρω δράσεως τῆς Ἑνώσεως ἥτις τόσον ὠφέλιμος ἀποβαίνει εἰς τὴν Κοινωνίαν.

«Ἡ Χριστιανικὴ Ἕνωσις λέγει ὁ κ. Τσοῦτσος, ἱδρύθη τὸ 1932 ἀπὸ τὸν μέγαν ζηλωτὴν καὶ ἐργάτην τοῦ Εὐαγγελίου ἀείμνηστον ἐθνομάρτυρα Βασίλειον Νασόπουλον, ὅστις, ὅταν εἶδε τὸ ἔργον του νὰ λαμβάνη σάρκαν καὶ ὀστᾶ, ἀπεσύρθη εἰς τὴν Μονὴν τοῦ Μεγάλου Σπηλαίου καρεὶς ἡμονοαχὸς.

Ὅταν τὸ Μέγα Σπήλαιον ἐδέχθη τὴν ἀτιμωτικὴν καὶ ἄνανδρον ἐπίθεσιν τῶν βαρβάρων στιφῶν τῶν Οὔνων, ὁ Νασόπουλος κατεφάγη μὲ ἄλλους μοναχοὺς, καὶ ἔτσι ἐπέρασεν εἰς τὸ Πάνθεον τῶν ἡρώων καὶ μαρτύρων τοῦ Γένους Ὁ ἀείμνηστος Νασόπουλος εἶχε τότε συνεργάτας ἐγκρίτους συμπολίτας οἱ ὁποῖοι ποικιλοτρόπως τὸν ἐβοήθησαν εἰς τὸ μεγαλόπνοον ἔργον του, τοὺς κ. κ. Γ. Παπαγεωργίου Δ)ντὴν τῆς Ἑταιρίας «Ἀφοὶ Παπασράτου», Γ. Μπουγάτσον ἀπόστρατον ἀξιωματικὸν, Δημ. Μπαρδάκην χρυσοχόον, Χρισ. Τηλιγάδαν κτηματίαν, Ἀνδρ. Λανάραν ἔμπορον, Χρ. Κομπορόζον ἔμπορον, Δήμον Πολύζον ἔμπορον, Γ. Σουμέλην ἔμπορον καὶ Γ. Μπαζώνην ἐδωδιμοπώλην. Τὸ Δ. Σ. ἐβοήθουν ἐπίσης καὶ πολλοὶ ἄλλοι Ἀγρινιῶται μὲ κάθε δυνατὸν τρόπον. Καὶ τὸ ἔργον των εὗρε τεραστίαν ἀπήχησιν εἰς τὰς ψυχὰς τῶν χριστιανῶν μεγαλοπρεπὲς ἔργον πολλοὶ εὔποροι συμπολῖται ὅταν ἀπεδήμησαν εἰς Κύριον καὶ ἀνεγνώσθη ἡ διαθήκη των, ἐγνωστοποιήθη ὅτι ἄφησαν κληροδότημα εἰς τὴν Ἕνωσιν. Ὁ ἀποθανὼν τὸ 1938 ἀείμνηστος Ἀθ. Ματσούκας ἐκληροδότησε τὸ οἴκημα, εἰς τὸ ὁποῖον σήμερον στεγάζεται τὸ Γηροκομεῖον καὶ ἓν ἐλαιοτριβεῖον. Ὁ ἐπίσης ἀείμνηστος Ἀθ. Ρήκας ἐκληροδότησε τὸ οἴκημα, εἰς τὸ ὁποῖον σήμερον στεγάζεται τὸ ὀρφανοτροφεῖον «Ἰωσήφ».

Μετὰ τὴν κατάρρευσιν τοῦ Ἑλληνικοῦ μετώπου καὶ τὴν ὑποδούλωσιν τῆς Πατρίδος μας, καὶ ἐν ἔτει 1942, ἀφίχθη εἰς τὴν πόλιν μας ὁ ἀρχιμανδρίτης κ. Βενέδικτος Πετράκης, ὅστις εὗρε τὴν Ἕνωσιν εἰς σημεῖον παρακμῆς, λόγῳ τῶν δυσχερειῶν καὶ τῆς οἰκονομικῆς ἀνεπαρκείας.

Ὁ Πατὴρ Βενέδικτος προέβη ἀμέσως εἰς ἀνασύνταξιν τῶν δυνάμεων καὶ ἐπεδόθη ἀκούραστα εἰς τὸ ἔργον του, ὅπερ σήμερον ποιεῖ τιμὴν διὰ τὴν πόλιν τοῦ Ἀγρινίου.

Ἤρχισε χριστιανικὰ κηρύγματα, συγκεντρώσεις, Κατηχητικά, μεταδίδων τὴν φλόγα τῆς πίστεως πρὸς τὴν ἐλευθερίαν, ἀνακουφίζων οὕτω τὰς χριστιανικὰς ψυχὰς τῶν ὑποδούλων Ἑλλήνων. Ἔτρεχε παντοῦ, ἔτεινε χεῖρα βοηθείας καὶ ἔρριχνε βάλσαμα παρηγορίας στοὺς ἀπηλπισμένους. Εἶναι γεγονὸς ὅτι τὸν ἐβοήθησαν πολλοὶ συμπολῖται ἀλλὰ εὗρον ἄνθρωπον ὅστις ἐνέπνευσεν ἐμπιστοσύνην. Μέσα στὰ μαῦρα χρόνια τῆς σκλαβιᾶς ψυχὲς ἐσώθησαν, πολλοὶ πτωχοὶ ἀπέφυγον τὸν θάνατον καὶ πολλοὶ ἄπιστοι ἔγιναν ζηλωταὶ τοῦ Εὐαγγελίου τοῦ Ἐσταυρωμένου. Καὶ αὐτὸς ὁ ἁγὼς Κληρικός, ὁ ἀκούραστος ἐργάτης τοῦ Χριστοῦ ἐπέσυρε τὴν μῆνιν τῶν ξενοδούλων ἐαμιτῶν. Οἱ φίλοι του, οἱ συνεργάται του, ὅλος ὁ λαὸς τοῦ Ἀγρινίου τὸν συνεβούλευσαν νὰ φύγῃ.

Ὁ Πατὴρ Βενέδικτος ὅμως ἔμενεν ἀτένδοτος «Τώρα μὲ χρειάζεται τὸ ποίμνιόν μου, εἶπεν εἰς τοὺς φίλους του, καὶ ἂν μὲ σταυρώσουν δὲν θὰ τὸ ἐγκαταλείψω».

Ἡ κατοχὴ παρῆλθεν, οἱ κίνδυνοι ἐπέρασαν.

Καὶ τώρα πλέον ἀρχίζει νέα περίοδος διὰ τὴν Χριστιανικὴν κίνησιν Ἀγρινίου.

Ὀργανώνει ὁ πατὴρ Βενέδικτος συνεργασίας ἀνδρῶν, γυναικῶν καὶ νέων καὶ τὰς ἐξαποστέλλει εἰς τὸν Νομόν.

Τὰ αὐτοκίνητα τῆς Χριστιανικῆς Ἑνώσεως διασχίζουν ἀπ' ἄκρου εἰς ἄκρον τὴν Αἰτωλ)νίαν φέροντες τὸ μήνυμα τῆς ἀγάπης.

Εἰς τὴν πόλιν ὁ ἴδιος μὲ τὸν θεολόγον τότε καὶ νῦν ἀρχιμανδρίτην κ. Χαράλ. Βασιλόπουλον κηρύττουν τὸν λόγον τοῦ Θεοῦ καὶ ἱδρύουν τοὺς λεγομένους «φιλικοὺς χριστιανικοὺς κύκλους», 17 ἐν συνόλῳ.

Ἀποτελοῦνται ἀπὸ 15—25 ἄτομα τὰ ὁποῖα συνέρχονται ὁμαδικῶς εἰς χριστιανικὰς οἰκίας ὅπου μελετοῦν τὴν Ἁγίαν Γραφὴν καὶ ἄλλα χριστιανικὰ συγγράμματα.

Ἱδρύει τὸν ἱερὸν ναὸν Ἁγίων Ἀναργύρων, ποὺ ἀνήκει ἀποκλειστικῶς εἰς τὴν χριστιανικὴν Ἕνωσιν καὶ ὑπουλαμβάνουν χώραν κατανυκτικαὶ λειτουργίαι ὡς καὶ τὰ μαθήματα κατηχητικοῦ ἀρρένων καὶ θηλέων.

Ἐγαλούχησε μὲ τὰ χριστιανικὰ νάματα νέους οἱ ὁποῖοι ἀργότερον ἔγιναν ἱερεῖς εἰς διαφόρους πόλεις τοῦ Νομοῦ ἐμπνεύσαντες εἰς τοὺς χριστιανικοὺς κύκλους ἐμπιστοσύνην καὶ ἀναπτύξαντες ἀξιόλογον δρᾶσιν.

Προδιέθεσε νέους χριστιανοὺς οἱ ὁποῖοι, ἐγγραφέντες εἰς τὸ Πανεπιστήμιον, ἠξίωσαν εἰς τὴν Θεολογικὴν σχολὴν μὲ βαθεῖαν μόρφωσιν καὶ ψυχικὰ χαρίσματα τὰ ὁποῖα ἠγάπησαν καὶ ἀπέκτησαν ὑπὸ τὴν σκέπην καθοδήγησιν τῆς ἀδελφότητος θεολόγων «Η ΖΩΗ».

Προδιέθεσε νεανίδας αἵτινες ἔγιναν ἀδελφαὶ Νοσοκόμοι, ἐργαζόμεναι εἰς διάφορα Νοσοκομεῖα τοῦ κράτους, ὡς π. χ. εἰς τὸν «Εὐαγγελισμὸν», «Ἱπποκράτειον», «Ἐρυθρὸν Σταυρόν» κ.λ.π.

Ἵδρυσεν τὴν Χριστ. Ἕνωσιν Ἐργαζομένης Νεολαίας, ὅπου οἱ ἐργαζόμενοι νέοι παρακολουθοῦν πάσης φύσεως μαθήματα.

Ἵδρυσεν ἐπίσης τὸ θεραπευτήριον «Ἅγιοι Ἀνάργυροι» μὲ 25 κλίνας εἰς τὸ ὁποῖον προσφέρει ἀμισθεὶ τὰς ὑπηρεσίας του ὁ κ. Τσοῦτσος καὶ ὅλοι οἱ ἰατροὶ τῆς πόλεώς μας πρὸς τοὺς ὁποίους ἀπευθύνονται θερμαὶ εὐχαριστίαι. Τοῦ Ἱδρύματος προΐσταται ὁ κ. Ξένος ὅστις εἶναι διευθύνων ὅλων τῶν Ἱδρυμάτων τῆς Ἑνώσεως. Ἡ ἀδελφὴ προϊσταμένη δὶς Βασιλικὴ Καραγιάννη καὶ ἕξαραι τέσσαραι ἀδελφαί. Διεχώρισε τὸ Γηροκομεῖον τοῦ ὁποίου προΐσταται καὶ ἡ δὶς Βασιλικὴ Δεληκωστοπούλου καὶ τὸ Ὀρφανοτροφεῖον «ΙΩΣΗΦ» τοῦ ὁποίου προΐσταται ἡ δὶς Γεωργία Λέκκα, συνεργάτιδες ἀπὸ τοῦ 1932.

Τῆς ὅλης λοιπὸν χριστιανικῆς κινήσεως εἰς τὸ Ἀγρίνιον προΐσταται ὁ Πατὴρ Βενέδικτος Πετράκης, ἱδοὺ ὅμως καὶ οἱ ἰσάξιοι συνεργάται του.

Πρόεδρος Γ. Τσοῦτσος Ἰατρὸς, Ἀντιπρόεδρος Ἐδ. Λουκᾶς Δ) τῆς Ἐπορίας Καπνοῦ, Γ. Γραμματεύς; Ἀθ. Ἄκυρος Δ)ντὴς Δ Ταμεῖου. Μέλη: Κ. Σούλιος ἔμ.

Ξέναι δημοσιεύσεις

ΤΟ ΖΗΤΗΜΑ ΧΡ. ΕΝΩΣΕΩΣ ΝΑΥΠΑΚΤΟΥ

Κύριε Διευθυντὰ

Εἶναι ἀληθὲς ὅτι δεχόμεθα πολλὰ σκάνδαλα, ἅτινα βλάπτουν τὴν συνείδησιν ἡμῶν, ὡσαύτως δὲ καὶ τοῦ ἁπλοϊκοῦ λαοῦ, κατὰ καιροὺς δημιουργούμενα, ὑπὸ τῶν ἁρμοδίων τῆς ἐκκλησιαστικῆς ἀρχῆς. Ὑπῆρξεν ἐποχὴ καθ' ἣν ἐδημιουργήθησαν τοιαῦτα ὡς μὲ τὸ ζήτημα τίς θὰ χειροτονηθῇ ἱερεὺς εἰς τὸν ἱερὸν ναὸν Παντανάσσης Πατρῶν. Τότε ἠσχολήθη ὁ ἐντόπιος τύπος ἀκόμη δὲ καὶ τῶν Ἀθηνῶν. Κατόπιν τούτου ἕτερον ζήτημα ἐπηκολούθησε: τὸ τῶν ἐπιταφίων, περὶ ὧν πρωταίτιος εἶναι ὁ Μητροπολίτης κ. Ἱερόθεος Αἰτωλ)νίας, ὅστις ἔλαβε δι' ἑτέραν ὑπόθεσιν ὡς ὅπλον τὸν ἀφορισμὸν . . . Τοῦτο δὲ ἔλαβεν εὐρεῖαν κυκλοφορίαν εἰς τὸν ἡμερήσιον τύπον, ὡσαύτως δὲ καὶ τὸν ἐκκλησιαστικὸν τοιοῦτον.

Δὲν νομίζομεν, ὅτι ὑπερβάλλομεν, ἂν ταῦτα, χαρακτηρισθοῦν ὡς θανατηφόρα βέλη, ἅτινα φέρονται ὑπὸ τῶν ἁρμοδίων. Πλήττουν τὰς συνειδήσεις τῶν ἀδυνάτων χριστιανῶν περὶ ὧν «ὁ Χριστὸς ἀπέθανεν» . . . . . .

Τὰ δύο ἀνωτέρω σκάνδαλα, διεδέχθη πρόσφατον τοιοῦτον: τοῦ Μητροπολίτου κ. Χριστοφόρου Ναυπακτίας καὶ Εὐρυτανίας. Ὁ στόχος ἦτο ἡ ΧΕΚΑΝ, ὅπως ὁ ἴδιος ἐκθέτει, τὰ πράγματα εἰς τὴν ἀπὸ τὴν ἀπὸ τηλεφώνου συνέντευξιν αὐτοῦ μετὰ τοῦ ἀνταποκριτοῦ τῆς ἐφημερίδος «Πελοπόννησος» . . . Διότι ὁ Μητροπολίτης περὶ οὗ ὁ λόγος γίνεται κατ' αὐτὰς τὰς ἡμέρας εἰς τὰς στήλας τοῦ ἡμερησίου τύπου, εὑρίσκετο εἰς τὸ Πλατάνι τῆς Ναυπακτίας περιοδεύων . . .

Ἐκεῖνο τὸ ὁποῖον προξενεῖ κατάπληξιν, εἶναι ἡ ταραστία διαφορά, ἥτις ὑπάρχει μεταξὺ τῶν δύο ἄρθρων, ἅτινα ἐδημοσιεύθησαν, πρῶτον τῆς δίδος Καείνας Παπαϊωάννου καὶ 2ον τοῦ Μητροπολίτου Ναυπακτίας. Ἡ δὶς Παπαϊωάννου, ὡς φαίνεται, ἐκθέτει τὰ πράγματα, εἰς τὸ ἄρθρον αὐτῆς ἀξιοπρεπῶς ὡς ἔχουν. Ἐν ἀντιθέσει δὲ πρὸς τὸ ἄρθρον τοῦ Μητροπολίτου, πρὸς τὸν ἀνταποκριτὴν, ὅστις τὸν λίβελλον μεταδίδει διὰ τηλεφωνικῆς συνεντεύξεως. Οὕτος δεικνύει τρόπον τινὰ κάποιον, ἀχαρακτήριστον, λιβελλισμὸν, διότι

πορος, Παναγ. Ραυτόπουλος Φαρμακοποιὸς, Ν. Τρομάρας Τραπεζιτικὸς, Ἀθαν. Παπαπόστολος ἱερεὺς καὶ Ἠλίας Ξένος ἠλεκτρολόγος μηχανικὸς.

Τῆς Χριστ. Ἑνώσεως κυριῶν προΐσταται ἡ δὶς Εὐτυχία Κουτρομπούση παλαιὰ συνεργάτις τῆς ἑνώσεως ἀπὸ τοῦ 1932.

Τὴν χριστιανικὴν Ἕνωσιν Νέων διευθύνει ὁ κ. Ν. Λαναρᾶς συνεχίζων τὸ ἔργον τοῦ πατρὸς ὅστις τώρα ἐργάζεται ἀφανῶς καὶ βοηθούμενος ἀπὸ τὸν ἱεροδιάκονον κ. Ἱερόθεον Κατσάνον.

Ὑπάρχει καὶ τὸ γραφεῖον τῆς Ἑνώσεως εἰς τὸ ὁποῖον ἐργάζονται οἱ κ. κ. Ἰω. Θεοδωρίδης καὶ Ἀθ. Διδασκάλου.

Αὐτὸ εἶναι τὸ ἔργον τῆς Χριστιανικῆς Ἑνώσεως Ἀγρινίου τοῦ ὁποίου ὁ ἰθύνων νοῦς ἀρχιμανδρίτης Βενέδικτος Πετράκης εὐχόμεθα νὰ εὕρῃ μιμητάς.

Γρηγ. Γ. Σταυρόπουλος

δὲν νομίζομεν ὅτι πρέπει τοιαῦται ἐκφράσεις νὰ ἐξέρχωνται ἀπὸ ἀρχιερατικοῦ στόματος, τὸ ὁποῖον ἐκλήθη, ἵνα εὐλογῇ καὶ ἐξομνῇ τὸν Θεὸν . . . Οὕτος δὲ, ὡς εἶπον εἰς ἡμᾶς κάτοικοι τῆς Ναυπάκτου, ἐκάλεσεν πολλοὺς ἐξ αὐτῶν καὶ τὴν χριστιανικὴν Ἕνωσιν, λιβελλίσας αὐτὴν ἐνώπιον τοῦ λαοῦ χωρὶς νὰ ἐπιτρέψῃ εἰς τὰ μέλη τῆς Ἑνώσεως οὐδὲ λέξιν ἀπολογίας . . Δὲν νομίζομεν ὅτι θὰ πρέπει νὰ ἐκτίθεται κανεὶς δημοσίᾳ ἀνάπολογίας τοῦ. Διότι ἐν τοιαύτῃ περιπτώσει, ὁ κατήγορος εὑρίσκεται ἔνοχος τοῦ ποινικοῦ νόμου, ὡσαύτως δὲ καὶ τοῦ ἐκκλησιαστικοῦ τοιούτου. Οὕτος δὲ, ὡς ἂν καὶ νὰ μὴ ἦταν ἀρκετὰ ἐκεῖνα ἃ ἐπεῖπεν ἐνώπιον τοῦ πλήθους, ἐν τῷ Ναῷ βλέπομεν νὰ ἐκθέτῃ τὰ ἴδια εἰς τὸν ἡμερήσιον τύπον χωρὶς νὰ φοβῆται τὸν Θεόν..... Νομίζομεν ὅτι ἔχει καθήκον ἱερὸν, ἂν πράγματι ἔχουν θέσιν αἱ λέξεις τὰς ὁποίας οὗτος μεταχειρίζεται ἐναντίον τῆς Ἑνώσεως ἡ καλύτερον ἐναντίον τῶν τέκνων αὐτοῦ, νὰ τὸ ἀποδείξῃ. «Φατρίας φατριαστικὰς ἐφατρίαζαν, ἐφατρίαζε, φατριάζουσαι» . . . . . .

Δέκα ἑπτὰ τὸν ἀριθμὸν παρακαλῶ . . . . ἐκεῖνο τὸ ὁποῖον προξενεῖ κατάπληξιν εἰς ἡμᾶς εἶναι διατί τοῦτο γίνεται ἄνευ οὐδεμιᾶς δικαστικῆς ἀποφάσεως τῶν ἁρμοδίων . . . . Ὁ Μητροπολίτης κ. Χριστόφορος, ὁμολογεῖ εἰς τὸν ἀναποκρικὴν, ὅτι εἰς τὴν Ἕνωσιν αὐτὴν ἔλαβον θέσιν ἱεροκήρυκες ἐκ τῶν θεολόγων τῆς ἀδεφότητος ἡ «ΖΩΗ»; Ὁ ἱεροκήρυξ Διονύσιος καὶ νῦν ἐπ