ΙΔΙΟΚΤΗΤΗΣ—ΔΙΕΥΘΥΝΤΗΣ
ΑΝΔΡΕΑΣ ΒΡΗΣ
Καρ. Ἰσκάκη 143

ΓΡΑΦΕΙΑ ΤΥΠΟΓΡΑΦΕΙΑ
ΓΕΡΟΚΩΣΤΟΠΟΥΛΟΥ 30

ΑΡΙΘΜΟΣ ΤΗΛΕΦ. 23—84
Ἔτος 18ον, ἀριθ. φύλλου 1390

ΕΘΝΙΚΟΣ ΚΗΡΥΞ

ΠΟΛΙΤΙΚΗ ΚΑΙ ΕΙΔΗΣΕΟΓΡΑΦΙΚΗ ΕΦΗΜΕΡΙΣ ΠΑΤΡΩΝ

ΔΕΥΤΕΡΑ
18
ΜΑΪΟΥ 1953
ΤΙΜΗ ΦΥΛΛΟΥ δρχ. 1.000

ΠΑΡΟΥΣΙΑ ΤΗΣ Α. Μ. ΤΗΣ ΒΑΣΙΛΙΣΣΗΣ

Αἱ Πάτραι ἐτίμησαν χθὲς δύο μεγάλους εὐεργέτας των

ΤΟΝ ΣΟΥΗΔΙΚΟΝ ΕΡΥΘΡΟΝ ΣΤΑΥΡΟΝ ΚΑΙ ΤΟΝ ΑΕΙΜΝΗΣΤΟΝ Β. ΜΑΡΑΓΚΟΠΟΥΛΟΝ

Τὰ ἐγκαίνια τῆς Παιδικῆς Στέγης Βιομηχάνων

Ἡ Πολιτεία διὰ τῆς λαοφιλοῦς Ἀνάσσης της καὶ τῶν ἀρμοδιωτέρων τῶν ἐκπροσώπων της καὶ ἡ πόλις τῶν Πατρῶν, εἰδικώτερον, διὰ τῆς γενικῆς συμπαραστάσεως τῶν ἀρχῶν της καὶ τῆς καθολικῆς συμμετοχῆς τοῦ λαοῦ, ἐτίμησαν χθές, ὡς ἥρμοζε, μὲ σεμνὰς καὶ συγκινητικάς, κατὰ κυριολεξίαν, τελετάς, ἕνα Ἔθνος καὶ ἕνα νεκρόν. Τὸ εὐγενὲς Σουηδικὸν Ἔθνος καὶ τὸν Βασίλειον Μαραγκόπουλον. Τὸ πρῶτον διὰ τῶν ὅσον ἔνεστι ἐπισημοτέρων ἐγκαινίων τοῦ Πρεβαντορίου καὶ τὸν δεύτερον διὰ τῶν ἀποκαλυπτηρίων τοῦ ἀνδριάντος του. Κοινὰ τὰ χαρακτηριστικὰ καὶ εἰς τὰς δύο τελετάς. Ἐτιμήθη ἡ φιλαλληλία, ὁ ἀνθρωπισμὸς καὶ ἡ κοινωνικὴ εὐποιΐα. Μὲ τὸν εὐγενῆ Σουηδικὸν λαόν, ἀναλισκόμενον ἐπὶ μακρὰν σειρὰν δεκαετηρίδων, διὰ τῶν ἀξιωτέρων ἐκπροσώπων του εἰς τὴν ἀνακούφισιν τοῦ ἀνθρωπίνου πόνου, ἡ Ἑλλὰς συνδέεται διὰ παραδόσεων μακροχρονίου φιλίας. Δι' ὃ καὶ ἀπολύτως δικαιολογημένοι καὶ οἱ θερμοὶ λόγοι ποὺ ἠκούσθησαν χθὲς διὰ τὸ πολιτισμένον ἔθνος καὶ αἱ εὐγνώμονες ἐκδηλώσεις μὲ τὰς ὁποίας ὁ πληθυσμὸς τῆς πόλεως τῶν Πατρῶν ὑπεδέχθη τὰ εὐγενῆ τέκνα τῆς Σουηδίας.

ΤΑ ΑΠΟΚΑΛΥΠΤΗΡΙΑ ΤΟΥ ΑΝΔΡΙΑΝΤΟΣ ΜΑΡΑΓΚΟΠΟΥΛΟΥ

Τὴν 8.30 π.μ. χθές, ἐπιβαίνων στρατιωτικοῦ ἀεροπλάνου καὶ συνοδευόμενος ὑπὸ τῶν ὑπασπιστῶν του, ἔφθασεν εἰς τὸ ἀεροδρόμιον τοῦ Ἀράξου ὁ ὑπουργὸς Ἐθνικῆς Ἀμύνης κ. Π. Κανελλόπουλος.

Τὴν 10.30 π.μ., ἐπιβαίνουσα στρατιωτικοῦ ἐπίσης ἀεροπλάνου καὶ συνοδευομένη ὑπὸ τοῦ Αὐλάρχου κ. Δελούδα, τῶν Κυριῶν ἐπὶ τῶν Τιμῶν κ. Σταθάτου καὶ δίδος Παπαρρηγοπούλου καὶ τῶν ὑπασπιστῶν της, ἀφίκετο εἰς τὸ ἀεροδρόμιον τοῦ Ἀράξου ἡ Α. Μ. ἡ Βασίλισσα, γενομένη δεκτὴ ὑπὸ τοῦ Νομάρχου Ἀχαΐας κ. Τσιτσάρα, τοῦ Στρατιωτικοῦ Διοικητοῦ συνταγματάρχου κ. Γκουρτζῆ, τοῦ Διοικητοῦ τῆς Α. Β. Ἀράξου ἀντισμηνάρχου κ. Τρουπάκη καὶ ἐκπροσώπων τῶν λοιπῶν ἀρχῶν.

Ἡ Βασίλισσα, ἀφοῦ ἐχαιρέτησε διὰ χειραψίας τοὺς ἀναμένοντας αὐτὴν ἐκπροσώπους τῶν ἀρχῶν καὶ ἀφοῦ ἐπεθεώρησε τὸ παραταχθὲν πρὸς τιμήν της τιμητικὸν ἀπόσπασμα ἐξ ἀνδρῶν τῆς Βάσεως, ἐπέβη ἀνοικτοῦ αὐτοκινήτου καὶ διὰ τῶν ὁδῶν Πατρῶν, Ἁγίου Ἀνδρέου, Γούναρη, ΙΙΙ Ὀρειβατικοῦ καὶ 12ου Συντάγματος, ἀνῆλθε, μετὰ τῆς ἀκολουθίας της, εἰς τὸ Μαραγκοπούλειον Στρατιωτικὸν Νοσοκομεῖον. Πυκνὰ πλήθη λαοῦ, καταλαβόντα ἀπὸ ἐνωρὶς θέσεις κατὰ μῆκος τῶν ὁδῶν ἀπὸ τὰς ὁποίας θὰ διήρχετο ἡ Βασίλισσα, ἐξέσπων εἰς ἐκδηλώσεις ὑπὲρ τῆς λαοφιλοῦς Ἀνάσσης.

Εἰς τὰ Σύνορα εἶχε στηθῆ ἁψὶς μὲ τὴν φωτογραφίαν τῆς Βασιλίσσης καὶ μὲ τὴν φράσιν «Καλῶς ἤλθατε».

Ὕπερθεν τῶν Στρατώνων, ἐξ ἄλλου, καὶ μέχρι τῆς εἰσόδου τοῦ Στρατιωτικοῦ Νοσοκομείου εἶχον παραταχθῆ τμήματα μαθητῶν τῆς Σχολῆς Ὑπαξιωματικῶν μὲ ἐπὶ κεφαλῆς τὸν συνταγματάρχην κ. Χριστόφ. Τσέ[illegible] καὶ τὴν Στρατιωτικὴν Μουσικὴν πρὸς ἀπόδοσιν τιμῶν.

Ἡ Βασίλισσα, ἀφοῦ ἐπεθεώρησε τὸ τιμητικὸν ἀπόσπασμα καὶ ἐνῷ ἡ Στρατιωτικὴ Μουσικὴ ἀνέκρουε τὸ Βασιλικὸν ἐμβατήριον, ὥδευσε πρὸς τὴν κλίμακα τῆς εἰσόδου τοῦ Στρατιωτικοῦ Νοσοκομείου, ὅπου τὴν ὑπεδέχθη ὁ Δήμαρχος κ. Ροῦφος, ὅστις καὶ τῆς ηὐχήθη τὸ «καλῶς ἤλθατε», ἐνῷ μία ἀδελφὴ νοσοκόμος τῆς προσέφερε θαυμασίαν ἀνθοδέσμην ἐκ μέρους τοῦ προσωπικοῦ καὶ τῶν νοσηλευομένων τοῦ 409 Στρατιωτικοῦ Νοσοκομείου.

Ἀκολούθως ἡ Βασίλισσα, ἀφοῦ ἠσπάσθη τὸ ἱερὸν Εὐαγγέλιον, τὸ ὁποῖον τῆς προσέφερεν ὁ Σεβ. Μητροπολίτης κ. Θεόκλητος, ἔλαβε θέσιν πρὸ τοῦ ἀνδριάντος τοῦ Β. Μαραγκοπούλου.

Προεξάρχοντος τοῦ Σεβ. Μητροπολίτου, συμπαραστατουμένου ὑπὸ τοῦ πρωτοσυγγέλου ἀρχιμ. κ. Εὐσταθοπούλου, τοῦ προϊσταμένου τῆς θρησκευτικῆς ὑπηρεσίας τῆς ΑΣΔΑΝ ἀρχιμ. κ. Μαντζώρου καὶ ἱερέων, ἐψάλη ἐν συνεχείᾳ ἐπιμνημόσυνος δέησις ὑπὲρ τοῦ ἱδρυτοῦ τοῦ Στρατιωτικοῦ Νοσοκομείου, ἐνῷ πέριξ τοῦ ἀνδριάντος τοῦ Β. Μαραγκοπούλου, κεκαλυμμένου διὰ τῆς κυανολεύκου, 4 πρόσκοποι καὶ 4 ἀδελφαὶ νοσοκόμοι ἵσταντο εἰς στάσιν προσοχῆς.

Ἀκολούθως ὁ ὑπουργὸς Ἐθνικῆς Ἀμύνης κ. Π. Κανελλόπουλος, ἀπὸ μικροφώνου, εἶπε τὰ ἑξῆς:

Ἡ ὁμιλία τοῦ κ. Κανελλοπούλου

—Ὅταν, Μεγαλειοτάτη, προσερχομένη θὰ ἀποκαλύψητε ἐντὸς ὀλίγου τὸν ἀνδριάντα τοῦ Βασιλείου Μαραγκοπούλου, μὲ τὴν γενναιόφρονα αὐτὴν χειρονομίαν σας θὰ τιμήσητε τὴν μνήμην ἑνὸς μεγάλου εὐεργέτου τῶν Πατρῶν. Ἀλλά, ἐπιτρέψατέ μου νὰ προσθέσω, δὲν θὰ τιμήσητε μόνον τὴν μνήμην ἐκείνου, ἀλλὰ καὶ τὴν ἀγάπην τῶν συμπολιτῶν του πρὸς αὐτόν. Θὰ τιμήσητε τὴν εὐγνωμοσύνην τῶν συμπολιτῶν τοῦ Βασιλείου Μαραγκοπούλου πρὸς αὐτόν.

»Ὡς ὑπουργὸς Ἐθνικῆς Ἀμύνης, ἀλλ' ἰδίως ὡς ἐκπρόσωπος τῆς πόλεως τῶν Πατρῶν, ὡς τέκνον αὐτῆς τῆς πόλεως, αἰσθάνομαι τὴν ὑποχρέωσιν, ὑποχρέωσιν, ἐπαναλαμβάνω, ἀνταποκρινομένην πρὸς μίαν βαθυτάτην ψυχικὴν ἱκανοποίησιν, νὰ ἐκφράσω τὴν εὐγνωμοσύνην ὅλων μας, διότι ηὐδοκήσατε, Μεγαλειοτάτη, νὰ παραστῆτε καὶ νὰ ἀποκαλύψητε σεῖς ἡ ἰδία τὸν ἀνδριάντα τοῦ Βασιλείου Μαραγκοπούλου.

»Ὁ Βασίλειος Μαραγκόπουλος, τέκνον αὐτῆς τῆς πόλεως, ὑπῆρξε παράδειγμα ἀρετῆς. Ὑπάρχουν δύο εἰδῶν ἐνάρετοι ἄνθρωποι. Ἐκεῖνοι οἱ ὁποῖοι ἀσκοῦν τὴν ἀρετὴν κατὰ τρόπον ἐνεργὸν καὶ ἐκεῖνοι οἵτινες παραμένουν παθητικῶς ἐνάρετοι. Οἱ παθητικῶς ἐνάρετοι εἶναι, ἴσως πολὺ περισσότεροι ἀπὸ τοὺς ἁμαρτωλούς, ἀλλὰ καὶ δὲν ἀπέχουν πολὺ ἀπὸ τὴν ἰδιότητα τῆς ἁμαρτίας. Πραγματικῶς ἐνάρετοι εἶναι ὅσοι ἀσκοῦν ἐνεργῶς τὴν ἀρετήν, αὐτοὶ ποὺ ἔταξαν ὡς χρέος των ἐσωτερικὸν τὴν ἀντικειμενοποίησιν τῆς διαγωγῆς των μὲ ἔργα πρὸς ὄφελος τῆς κοινωνίας.

»Ὁ Βασίλειος Μαραγκόπουλος ἀνήκει εἰς ἐκείνους, οἱ ὁποῖοι ἤσκησαν τὴν ἀρετὴν κατὰ τρόπον ἐνεργόν, δι' ὃ καὶ ἡ πόλις τῶν Πατρῶν εἶναι βαθύτατα συγκεκινημένη καὶ πάντοτε θὰ ἐνθυμῆται τὸν Βασίλειον Μαραγκόπουλον, μὲ τὸ ὄνομα τοῦ ὁποίου συνεδέθη ὄχι μόνον τὸ Στρατιωτικὸν Νοσοκομεῖον, ἀλλὰ μὲ τὴν γενναιοδωρίαν καὶ τὴν ἐνεργὸν ἀρετήν του εἶναι συνδεδεμένα πολλὰ ἱδρύματα τῆς πόλεως καὶ τῆς ἰδιαιτέρας του πατρίδος, τῶν Βραχνεΐκων.

»Ἂν καὶ ἀνήκω εἰς τοὺς δημοσίους ἄνδρας, ἔχω χρέος νὰ τονίσω ὅτι οἱ δημόσιοι ἄνδρες εἶναι ὀλιγώτερον δημόσιοι ἀπὸ ἄλλους, οἱ ὁποῖοι λέγονται ἰδιῶται καὶ οἱ ὁποῖοι ἤσκησαν ἐπάγγελμα ἰδιωτικόν. Ὁ Βασίλειος Μαραγκόπουλος εἶναι περισσότερον δημόσιος ἀνὴρ ἀπὸ πολλοὺς ἀπὸ ἡμᾶς τοὺς δημοσίους ἄνδρας. Τὸ ἔργον, τὸ ὁποῖον ἐπετέλεσε, δὲν ὑπῆρξεν ἔργον ἰδιωτικόν, ἀλλὰ κατὰ τὸ ἐπιχειρηματικὸν στάδιον τῆς δράσεως, ἔδρασε κατὰ τρόπον ὠφέλιμον διὰ τὴν οἰκονομίαν. Ὑπερνικήσας τὰ στενὰ ὅρια τῆς ἐπαγγελματικῆς του ἀποστολῆς, χωρὶς νὰ ἀσκῇ δημόσιον λειτούργημα, κατέστη δημόσιος ἀνήρ.

»Οἱ εὐεργέται συνδέονται μὲ τὴν ἱστορίαν τῆς Ἑλλάδος καὶ αἱ ὡραιότεραι σελίδες τῆς ἱστορίας μας εἶναι συνυφασμέναι μὲ τὰ ὀνόματα τῶν μεγάλων εὐεργετῶν, περισσότερον ἀπὸ πολλοὺς ἐξ ἡμῶν, τῶν δημοσίων ἀνδρῶν. Ὁ Βασίλειος Μαραγκόπουλος εὑρίσκεται εἰς τὴν κορυφὴν τῶν μεγάλων εὐεργετῶν τοῦ τόπου.

»Μεγαλειοτάτη, μὲ βαθεῖαν εὐλάβειαν, σᾶς παρακαλῶ νὰ εὐδοκήσητε νὰ ἀποκαλύψητε τὸν ἀνδριάντα τοῦτον».

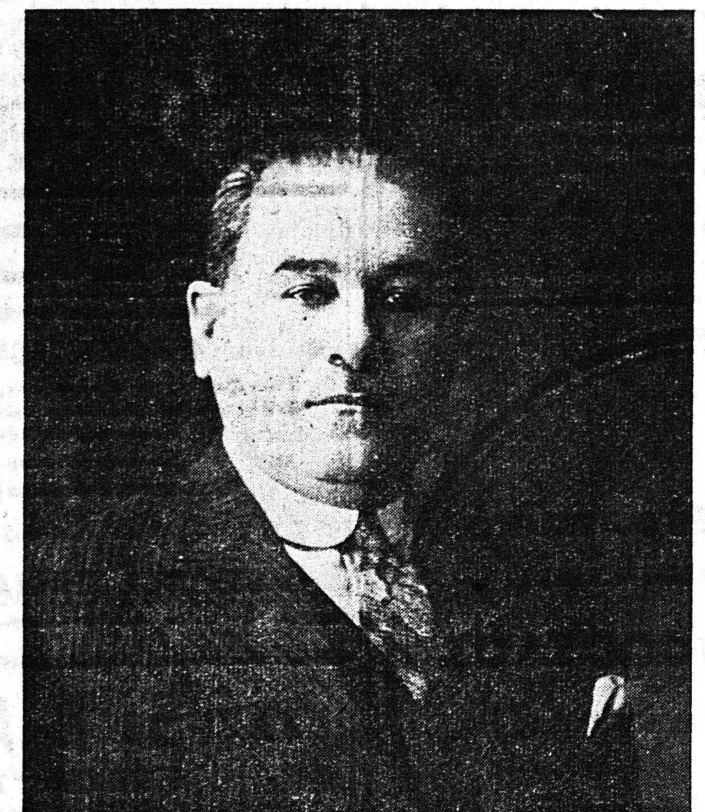

Ὁ ἀείμνηστος εὐεργέτης τῆς πόλεως τῶν Πατρῶν Β. Μαραγκόπουλος

Τὰ ἀποκαλυπτήρια

Ἀκολούθως ἡ Βασίλισσα, ἡ ὁποία παρηκολούθησε τὴν ὁμιλίαν τοῦ κ. Κανελλοπούλου καθημένη εἰς πολυθρόναν, τοποθετηθεῖσαν ἐπὶ ἐστρωμένου τάπητος, ἠγέρθη καὶ ἀπεκάλυψε τὴν προτομήν, ἐνῷ ἡ Στρατιωτικὴ Μουσικὴ ἐπαιάνιζε τὸν Ἐθνικόν μας ὕμνον. Ἡ ἐρίτιμος χήρα τοῦ ἀειμνήστου δωρητοῦ, κ. Μαρίκα Μαραγκοπούλου, ἡ ὁποία παρηκολούθει ἔνδακρυς τὴν τελετὴν εἰς τιμητικὴν θέσιν, ὑπεκλίθη πρὸ τῆς Βασιλίσσης, τὴν ὁποίαν καὶ ηὐχαρίστησε διότι ηὐδόκησε νὰ ἀποκαλύψῃ τὸν ἀνδριάντα τοῦ συζύγου της, ἀσπασθεῖσα τὴν δεξιάν της. Τὸ αὐτὸ ἔπραξαν καὶ τὰ τέκνα της Γεώργιος καὶ Χρυσῆ ὡς καὶ ὁ μικρὸς ἐγγονός της.

Ἡ Βασίλισσα ἀκολούθως, ὑπὸ τὰ χειροκροτήματα τῶν παρισταμένων ἐπισήμων, τῶν εἰς τοὺς ἐξώστας καὶ τὰ παράθυρα τοῦ νοσοκομείου νοσηλευομένων καὶ τοῦ προσωπικοῦ, ὡς καὶ τῶν χιλιάδων λαοῦ, ἐχαιρέτησε διὰ χειραψίας ἕνα ἕκαστον τῶν ἐπισήμων καὶ ἐπιβᾶσα τοῦ αὐτοκινήτου της ἀνεχώρησε διὰ τὸ Πρεβαντόριον.

Εἰς τὴν τελετὴν παρέστησαν οἱ ὑπουργοὶ Ἐθνικῆς Ἀμύνης, Προνοίας καὶ Παιδείας κ.κ. Κανελλόπουλος, Ἀδαμόπουλος καὶ Καλλίας, οἱ βουλευταὶ Πατρῶν κ.κ. Γεροκωστόπουλος, Δεκῆς καὶ Δεινενόπουλος, Καλαβρύτων κ.κ. Οἰκονομίδης καὶ Παπαρρηγόπουλος καὶ Ἠλείας κ. Πολυζωγόπουλος, ὁ Νομάρχης Ἀχαΐας κ. Τσιτσάρας, ὁ Δήμαρχος κ. Ροῦφος μετὰ τοῦ Προέδρου τοῦ Δημοτικοῦ Συμβουλίου κ. Πολυχρονοπούλου καὶ τῶν δημοτικῶν συμβούλων, ὁ Στρατιωτικὸς Διοικητὴς Πατρῶν συνταγματάρχης κ. Γκουρτζῆς μετὰ τοῦ ὑποδιοικητοῦ ἀντισυνταγματάρχου κ. Σουρβῆ καὶ ἀντιπροσωπείας ἀξιωματικῶν, ὁ Διευθυντὴς τῆς Ἀστυνομίας κ. Καζάκος, ὁ Ναυτικὸς Διοικητὴς Σκιαδόπουλος, ὁ Διοικητὴς τῆς Ἀεροπορικῆς Βάσεως Ἀράξου ἀντισμήναρχος κ. Τρουπάκης, ὁ προσωρινὸς Διοικητὴς τῆς Α.Δ.Χ. συνταγματάρχης κ. Νικολαΐδης, οἱ Εἰσαγγελεὺς καὶ Ἀντισαγγελεὺς Ἐφετῶν κ.κ. Τσαντήλας καὶ Χριστόπουλος, ὁ Ἄγγλος Πρόξενος κ. Μίτσελ, ὁ Διευθυντὴς τῆς Ἀμερικανικῆς Ὑπηρεσίας Πληροφοριῶν κ. Στήφενς, οἱ πρώην Δήμαρχοι κ.κ. Βῖτσος καὶ Ζαφειρόπουλος, ὁ Σουηδὸς πρέσβυς κ. Γκράϊνβαλ, ὁ Πρόεδρος τοῦ εἰς Γκότεμβουργκ Σουηδικοῦ Ἐρυθροῦ Σταυροῦ κ. Φίλιππσον, οἱ ἀρχίατροι κ.κ. Νίκου καὶ Ἀρβανίτης, ὁ ταξίαρχος κ. Καλφαρέντζος, ὁ πρόεδρος Ἐργατικοῦ Κέντρου κ. Κουλουμπῆς, ὁ Πρόεδρος τοῦ Εἰσαγωγικοῦ κ. Κοδόλης, ἀντιπροσωπεῖαι ἀξιωματικῶν ὅλων τῶν ὅπλων, ἐκπρόσωποι τῶν παλαιοπολεμιστικῶν καὶ ἐφεδρικῶν ὀργανώσεων, αἱ Πρόεδροι τῶν Φιλανθρωπικῶν καὶ Μορφωτικῶν Συλλόγων καὶ Σωματείων κλπ., ὡς καὶ ἀντιπροσωπεῖαι ἐθελοντριῶν ἀδελφῶν νοσοκόμων τοῦ Ἐρυθροῦ Σταυροῦ καὶ Σα

(Συνέχεια εἰς τὴν 2αν σελ.)

Ο ΑΝΤΕΝΑΟΥΕΡ ΖΗΤΕΙ ΤΗΝ ΕΝΑΡΞΙΝ ΝΕΩΝ ΣΥΝΟΜΙΛΙΩΝ ΔΙΑ ΤΗΝ ΕΠΙΛΥΣΙΝ ΤΟΥ ΓΕΡΜΑΝΙΚΟΥ

ΟΥΑΣΙΓΚΤΩΝ. 17. Ὁ Γερμανὸς Καγκελλάριος Ἀντενάουερ, ὁμιλῶν σήμερον ἐνώπιον μεγάλης συγκεντρώσεως, ἐτόνισεν, ὅτι τὸ Γερμανικὸν πρόβλημα θὰ ἐπιλυθῇ μόνον διὰ τετραμερῶν διαπραγματεύσεων, αἵτινες θὰ ὁδηγήσουν εἰς μείωσιν τῆς διεθνοῦς ἐντάσεως. Ἡ συνέχισις τῶν πολεμικῶν ἐξοπλισμῶν ἀσφαλῶς θὰ αὐξήσῃ τὸν κίνδυνον νέου πολέμου.

Αἱ σχέσεις Ἡν. Πολιτειῶν - Μ. Βρετανίας

ΕΠΙΚΡΑΤΕΙ ΓΕΝΙΚΩΤΕΡΑ ΔΙΑΣΤΑΣΙΣ ΟΦΕΙΛΟΜΕΝΗ ΚΥΡΙΩΣ ΕΙΣ ΤΑΣ ΔΙΕΘΝΕΙΣ ΠΟΛΙΤΙΚΑΣ ΕΠΙΡΡΟΑΣ

ΟΙ ΣΚΟΠΟΙ ΤΟΥ ΤΑΞΕΙΔΙΟΥ ΤΟΥ κ. ΜΠΙΝΤΩ ΕΙΣ ΤΑΣ ΑΘΗΝΑΣ

Ἡ δημιουργία νέων συνασπισμῶν

ΠΑΡΙΣΙΟΙ. 17 (Ἰδ. ὑπηρ.). Παρὰ τὴν καλὴν θέλησιν, ἡ ὁποία ἐπικρατεῖ διὰ τὴν ἄρσιν τῶν βρετανοαμερικανικῶν ἀσυμφωνιῶν, ἐν τούτοις ἡ ἀτμόσφαιρα ἐξακολουθεῖ νὰ εἶναι πολὺ συγκεχυμένη εἰς τὰς ἐνδοσυμμαχικὰς σχέσεις.

Τὰ αἴτια τῶν διαφωνιῶν μεταξὺ Μεγ. Βρετανίας καὶ Ἡν. Πολιτειῶν εἶναι βαθύτερα καὶ ἀνάγονται εἰς τὸ παρελθόν. Οἱ Βρεταναὶ κατηγοροῦν τὴν Ἀμερικανικὴν στάσιν εἰς ὅλα τὰ ἀποικιακὰ διεθνῆ προβλήματα καὶ ἐπιρρίπτουν τὰς εὐθύνας εἰς τὴν Οὐάσιγκτων διὰ τὴν ἀπώλειαν τῶν Περσικῶν πετρελαίων καὶ τὴν κατάστασιν εἰς τὴν Αἴγυπτον, εὐνοήσαντες τὴν ἄνοδον τοῦ στρατηγοῦ Ναγκὶμπ καὶ τὴν ἀδιάλλακτον στάσιν του, μὲ προοπτικὴν προσεταιρισμοῦ τῶν ὑπολοίπων Ἀραβικῶν χωρῶν, ὅπου ἔχουν τοποθετηθῆ μεγάλα Ἀμερικανικὰ κεφάλαια εἰς τὰ πετρέλαια.

Ἐπίσης οἱ Βρεταναὶ κατηγοροῦν τὴν Οὐάσιγκτων, ὅτι διὰ τῆς ἀδιαλλαξίας της εἰς τὴν Κορέαν καὶ τὰ ζητήματα τῆς Ἄπω Ἀνατολῆς, προσπαθεῖ νὰ διατηρήσῃ τὸν ψυχρὸν πόλεμον, ὅστις ἐξυπηρετεῖ τὰ τεράστια συμφέροντα τῆς Ἀμερικανικῆς βιομηχανίας.

Ἐξ ἄλλου, ἡ Οὐάσιγκτων κατηγορεῖ τὴν Μεγ. Βρετανίαν, ὅτι διὰ τῆς στάσεώς της, ἐνθαρρύνει τὰς προθέσεις τῆς Μόσχας καὶ τοῦ Πεκίνου καὶ οὕτως οἱ κομμουνισταὶ τῆς Κορέας καθίστανται ἀδιάλλακτοι καὶ παρελκυστικοί, μὲ ἀποτέλεσμα ἐπὶ ἕνα ἔτος, ἀφ' ὅτου ἤρχισαν αἱ διαπραγματεύσεις εἰς Πὰν—Μοὺν—Γιόμ, νὰ μὴ δύνανται νὰ προχωρήσουν εἰς ἀνακωχήν.

Ἐπίσης κατηγορεῖται ἡ Μεγάλη Βρετανία, ὅτι, ἐν ὄψει χειραφετήσεώς της ἀπὸ τὴν ἀμερικανικὴν βοήθειαν, ἥτις διακόπτεται, προσπαθεῖ νὰ δημιουργήσῃ ζητήματα εἰς Εὐρώπην καὶ τὴν Μεσόγειον, πρὸς διάνοιξιν πολιτικῶν ἐπιρροῶν. Οὕτω τὸ σχέδιον τοῦ κ. Τσῶρτσιλ διὰ τὴν δημιουργίαν τρίτης δυνάμεως εἰς τὴν Εὐρώπην καὶ τετάρτης εἰς τὴν Μ. Ἀνατολήν, διὰ τῆς Παναραβικῆς συμμαχίας, ἀποβλέπει εἰς τὸ νὰ ἀφαιρέσῃ τὴν πρωτοβουλίαν τῶν πολιτικῶν κατευθύνσεων, ἐπὶ τῶν διεθνῶν πολιτικῶν ζητημάτων, ἀπὸ τὰς ἀμερικανικὰς χεῖρας καὶ τὰ ἀμερικανικὰ συμφέροντα, τὰ ὁποῖα ρυθμίζουν τὴν πολιτικὴν τῆς Οὐάσιγκτων καὶ τὴν καθιστοῦν ἀδιάλλακτον καὶ μὴ ἐπιδεχομένην μεσολαβήσεις ἢ καὶ συζητήσεις μετὰ τῶν λοιπῶν πρωτευουσῶν τῆς Δύσεως, ἀλλὰ δίδουσαν ἀμέσως τὰς ἐπιλύσεις τῆς χαραχθείσης Ἀμερικανικῆς πολιτικῆς, ἡ ὁποία πολλάκις τυγχάνει νὰ εἶναι ἀντίθετος, πρὸς τὰ συμφέροντα τῶν ἄλλων χωρῶν τῆς Δύσεως.

Οὕτω ἡ Μεγ. Βρετανία συμφωνούσης καὶ τῆς Γαλλίας, προσπαθεῖ ἤδη νὰ προσεταιρισθῇ τὴν Δ. Γερμανίαν καὶ τὰς χώρας τῆς Μεσογείου. Τὸ ταξίδιον τοῦ κ. Μπιντὼ εἰς Ἀθήνας καὶ Ἄγκυραν, ἔχει σκοπὸν βολιδοσκοπήσεως τῶν τοιούτων ἀπόψεων. Ὡς πρὸς τὴν Γιουγκοσλαβίαν, ἡ πρώτη νύξις ἐγένετο πρὸς τὸν στρατάρχην Τίτο, κατὰ τὸ πρόσφατον εἰς Λονδῖνον ταξείδιόν του, δὲν φαίνεται δὲ ὅτι ὁ Τίτο ἀπέρριψε τὰς Βρετανικὰς αὐτὰς προθέσεις, δεδομένου ὅτι τῷ παρεσχέθησαν διαβεβαιώσεις ὅτι δημιουργία μιᾶς ἀντιρρόπου δυνάμεως εἰς τὴν Εὐρώπην, θὰ ἀνεχαίτιζε πολλὰ Ἀμερικανικὰ σχέδια καὶ θὰ ἐπέφερε μίαν γενικωτέραν διαλλακτικότητα εἰς τὴν διεθνῆ κατάστασιν, ἰδίως μάλιστα ἀφ' ὅτου ἐξέλιπεν ὁ Στάλιν.

Εἰς τὸ Λονδῖνον δὲν ἀποκρύπτεται, ἐξ ἄλλου, ὅτι ἡ Ἀμερικανικὴ τακτικὴ ἀποβλέπει εἰς μίαν ἄμεσον διευκρίνησιν τῶν Σοβιετικῶν προθέσεων καὶ ἐφ' ὅσον ὑπάρχει ἀδυναμία σήμερον, εἰς τὸ Ρωσσικὸν καθεστώς, λόγῳ τοῦ θανάτου τοῦ Στάλιν, νὰ μὴ παρελκυσθῇ ἡ κατάστασις, ἀλλὰ νὰ ἐκκαθαρισθῇ εἰς τὸ ἄμεσον προσεχὲς μέλλον, πρὶν ἡ σημερινὴ Σοβιετικὴ κυβέρνησις ἑδραιωθῇ ὡς καθεστώς, ἐπικουρούμενον ἀπὸ τὴν Κίναν ἥτις θὰ ἔχῃ ἐν τῷ μεταξὺ ὀργανωθῆ.

Πρὸς νέας ἐξελίξεις

ΑΙ ΡΩΣΣΟ-ΓΙΟΥΓΚΟΣΛΑΒΙΚΑΙ ΣΧΕΣΕΙΣ ΒΑΙΝΟΥΝ ΗΔΗ ΠΡΟΣ ΑΠΟΚΑΤΑΣΤΑΣΙΝ

ΠΡΕΣΒΥΣ ΤΩΝ ΣΟΒΙΕΤ ΕΙΣ ΒΕΛΙΓΡΑΔΙΟΝ

Ἔπαυσεν ὁ ραδιοπόλεμος

ΝΕΑ ΥΟΡΚΗ 17. (Ἰδ. ὑπ.) Πληροφορίαι ἐκ Βελιγραδίου διαβιβασθεῖσαι πρὸς τὸ Στέητ Ντηπάρτμεντ, ἀναφέρουν ὅτι αἱ σχέσεις μεταξὺ Γιουγκοσλαβίας καὶ Σοβιετικῆς Ἑνώσεως, ἀρχίζουν νὰ ἀποκαθίστανται, ὑποχωρούσης συνεχῶς τῆς ἐντάσεως, ἡ ὁποία εἶχε ἐπικρατήσει ἀπὸ τριετίας.

Ἡ πρώτη ὕφεσις τῆς ἐντάσεως ἐσημειώθη, μετὰ τὴν ὑπογραφὴν τῆς Γιουγκοσλαβο—ρουμανικῆς συμφωνίας, διὰ τὴν ναυσιπλοΐαν τοῦ Δουνάβεως. Κατὰ τὰς διεξαχθείσας ἐπὶ τοῦ θέματος διαπραγματεύσεις, ἡ Ρουμανία ἐπέδειξε τοιαύτην ὑποχωρητικότητα, ὥστε ἐνεποίησε ἰδιαιτέραν ἐντύπωσιν εἰς τὸ Βελιγράδιον, δεδομένου ὅτι εἰς τὸ παρελθὸν ἐπὶ τοῦ ἰδίου θέματος, ἡ Ρουμανία ἐτήρει σφοδρὰν ἀδιαλλαξίαν.

Ἐν συνεχείᾳ, ἡ εὐμενεστάτη ὑποδοχή, τὴν ὁποίαν ἐπεφύλαξεν ὁ κ. Μολότωφ, πρὸς τὸν Γιουγκοσλάβον πρεσβευτήν, ὅστις τὸν ἐπεσκέφθη τὴν παρελθοῦσαν Πέμπτην καὶ ἡ προσοχὴ μὲ τὴν ὁποίαν ὁ ὑπουργὸς τῶν Ἐξωτερικῶν τῆς Σοβιετικῆς Ἑνώσεως, ἤκουσε τὰς ἀπόψεις τοῦ Γιουγκοσλάβου πρεσβευτοῦ ἐν σχέσει μὲ τὴν ἀποκατάστασιν τῶν ρωσσογιουγκοσλαβικῶν σχέσεων, εἶναι ἐνδεικτικὸν ὅτι ἡ Σοβιετικὴ Κυβέρνησις, πολὺ συντόμως θὰ ἀποστείλῃ Ρῶσσον πρεσβευτὴν εἰς Βελιγράδιον.

Ἐνδεικτικὸν ἄλλωστε σημεῖον τῆς ὑφέσεως, τῆς Ρωσσογιουγκοσλαβικῆς ἐντάσεως, εἶναι ὅτι ἔπαυσεν ἀποτόμως, ὁ ἀπὸ τριετίας διεξαγόμενος ραδιοπόλεμος, μεταξὺ τῶν ραδιοφωνικῶν σταθμῶν Βελιγραδίου καὶ τοῦ Ἀνατολικοῦ Συνασπισμοῦ.

Παρ' ὅλον ὅτι τὸ Βελιγράδιον, ἐξακολουθεῖ νὰ εὑρίσκεται εἰς διαπραγματεύσεις μὲ τὴν Δύσιν, καὶ εἰς συμφωνίας μὲ τὴν Ἄγκυραν, καὶ τὰς Ἀθήνας, ἡ στάσις του ἔναντι τῆς Μόσχας, παρακολουθεῖται μετὰ μεγίστου ἐνδιαφέροντος ἰδίως ἐκ μέρους τῆς Οὐάσιγκτων.

Ὑπάρχουν ἐξ ἄλλου καὶ πληροφορίαι, ὅτι τὸ Λονδῖνον ὑποβοηθεῖ τὴν ἀποκατάστασιν τῶν Ρωσσογιουγκοσλαβικῶν σχέσεων ἀποβλέπον, εἰς μίαν μεσολάβησιν πρὸς περαιτέρω κάμψιν τῆς διεθνοῦς ἐντάσεως, ἐκ τῆς ὁποίας θὰ προέκυπτεν γενικωτέρα συνεννόησις καὶ θὰ καθίστατο ἀναγκαία, ἡ συνάντησις τῶν Μεγάλων, τὴν ὁποίαν σήμερον ἀποκρούει ἡ Οὐάσιγκτων, ἐπιδιώκουσα νὰ διευκρινισθοῦν προηγουμένως αἱ προθέσεις τῆς Μόσχας καὶ ἀφ' ἑτέρου δὲν ἀποδέχεται τὴν συμμετοχὴν εἰς τὴν διάσκεψιν τῆς Κομμουνιστικῆς Κίνας, ἐν ἀντιθέσει πρὸς τὴν Μ. Βρετανίαν, ἡ ὁποία οὐδεμίαν ἄρνησιν προβάλλει ὡς πρὸς τὸ θέμα τοῦτο.

Τὸ ταξείδιον τοῦ κ. Ντάλλες

ΑΙ ΑΡΑΒΙΚΑΙ ΧΩΡΑΙ ΠΡΟΒΑΛΛΟΥΝ ΑΝΤΙΡΡΗΣΕΙΣ ΔΙΑ ΣΥΜΦΩΝΙΑΣ ΜΕ ΤΗΝ ΔΥΣΙΝ

ΕΧΘΡΙΚΑΙ ΥΠΟΚΙΝΗΣΕΙΣ ΤΗΣ ΜΟΣΧΑΣ

Ἀποκλείεται ἡ συμμετοχὴ τῆς Τουρκίας

ΛΟΝΔΙΝΟΝ, 17 (Ἰδ. ὑπ.). Τὸ ταξείδιον τῶν κ. κ. Ντάλλες καὶ Στάσσεν εἰς τὰς πρωτευούσας τῶν Ἀραβοασιατικῶν χωρῶν συνεχίζεται ἐν μέσῳ πολλῶν ἀντιξοοτήτων, αἱ δὲ μεταδιδόμεναι πληροφορίαι ἀναφέρουν, ὅτι αἱ Ἀραβικαὶ Χῶραι δὲν συμφωνοῦν πρὸς τὰς ἀμερικανικὰς ἀπόψεις διὰ τὴν ὀργάνωσιν τοῦ ἀμυντικοῦ συστήματος εἰς Μέσην Ἀνατολήν.

Εἶναι γεγονός, ὅτι ὁ ἀραβικὸς σύνδεσμος καθώρισε τὴν στάσιν του ἔναντι τῆς Οὐάσιγκτων καὶ τοῦ Λονδίνου κατὰ τὸ πρόσφατον συνέδριον τοῦ Καΐρου, τὸ ὁποῖον ἀπέκλεισε καὶ τὴν συμμετοχὴν Τουρκίας καὶ ἔλαβε ὡς ἀπόφασιν νὰ τεθοῦν αἱ βάσεις διὰ τὴν Παναραβικὴν Ἕνωσιν.

Ἡ στάσις τῶν ἀραβικῶν χωρῶν ἔναντι τῶν ἐπιδιώξεων τῆς Δύσεως ἐπηρεάζεται μεγάλως ἀπὸ τὴν συνδρομὴν τῆς Μόσχας, ἡ ὁποία ἀποβλέπει εἰς τὴν ἀποτίναξιν, τῶν Ἀγγλο—Ἀμερικανικῶν ἐπιρροῶν ἀπὸ τὴν Μέσην Ἀνατολήν.

Οὕτως ἡ κατάστασις εἰς τὴν Μ. Ἀνατολὴν ἔχει καταστῆ πολὺ συγκεχυμένη καὶ ἡ δημιουργία ἀμυντικοῦ συστήματος, βασιζομένου ἐπὶ τῆς συμμετοχῆς τῶν Ἀραβικῶν χωρῶν δὲν φαίνεται ὅτι θὰ πραγματοποιηθῇ, παρ' ὅλας τὰς ἀμερικανικὰς προσπαθείας.

Οἱ κ.κ. Ντάλλες καὶ Στάσσεν, περιερχόμενοι τὰς πρωτευούσας τῶν ἀραβοασιατικῶν Χωρῶν, προσπαθοῦν νὰ σφυγμομετρήσουν τὰς προθέσεις των, ὡς πρὸς τὴν στάσιν τὴν ὁποίαν θὰ τηρήσουν αἱ Χῶραι αὗται εἰς περίπτωσιν ρήξεως μὲ τὸν Ἀνατολικὸν Συνασπισμόν.

Καίτοι αἱ Ἀμερικαναὶ ἀντιλήψεις εἶναι, ὅτι πρόκειται περὶ ἀσυγχρονίστων στρατιωτικῶν Χωρῶν, ἐν τούτοις μία τυχὸν ἀντίθεσίς των πρὸς τὴν Δύσιν θὰ ἔθετε ἐν κινδύνῳ τοὺς ἀνεφοδιασμοὺς καὶ εἰδικῶς τὰς πετρελαιοπηγὰς καὶ τοὺς ἀγωγούς των. Δι' αὐτοὺς ἀκριβῶς τοὺς λόγους αἱ Ἡν. Πολιτεῖαι, ἐπιδιώκουν νὰ προσεταιρισθοῦν τὰς ἐν λόγῳ Χώρας καὶ νὰ τὰς ἐντάξουν εἰς τὸ ἀμυντικὸν καθεστὼς τῆς Μ. Ἀνατολῆς.

Πάντως τὸ ταξείδιον τῶν κ. κ. Ντάλλες καὶ Στάσσεν θὰ εἶναι κατατοπιστικὸν διὰ τὴν πολιτικὴν τῆς Οὐάσιγκτων, ἡ ὁποία θὰ χαραχθῇ ἔναντι τῶν χωρῶν τῆς Μ. Ἀνατολῆς καὶ θὰ διευκρινισθῇ ἐπὶ πλέον κατὰ πόσον τὸ ἀμυντικὸν καθεστὼς τῆς περιοχῆς ταύτης θὰ πραγματοποιηθῇ βάσει τῶν παλαιοτέρων ἀμερικανικῶν ἀπόψεων, ἢ θὰ μετατραπῇ στηριζόμενον ἐπὶ ἄλλων νέων βάσεων.

Διὰ τὴν σύναψιν ἀνακωχῆς

ΕΠΙΚΡΑΤΕΙ ΚΑΙ ΠΑΛΙΝ ΑΙΣΙΟΔΟΞΙΑ ΔΙΑ ΤΑΣ ΔΙΑΠΡΑΓΜΑΤΕΥΣΕΙΣ ΕΝ ΚΟΡΕΑ

Η ΜΕΣΟΛΑΒΗΣΙΣ ΤΩΝ ΙΝΔΙΩΝ ΠΡΟΣ ΕΞΕΥΡΕΣΙΝ ΛΥΣΕΩΣ

ΛΟΝΔΙΝΟΝ. 17. Ἰδ. ὑπ. Ἡ ἄποψις περὶ ἐκτάκτου συγκλίσεως τῆς γενικῆς συνελεύσεως τοῦ ΟΗΕ διὰ τὴν ἐπανασυζήτησιν τοῦ Κορεατικοῦ θέματος ὡς τοῦτο διεμορφώθη ἐκ τῶν προσφάτων διαπραγματεύσεων εἰς Πὰν Μοὺν Γιόμ, δὲν εὑρίσκει σύμφωνον τὴν ἀμερικανικὴν Κυβέρνησιν.

Αἱ Ἰνδίαι παρ' ὅλον ὅτι κατηγοροῦνται ὅτι τηροῦν φιλοκομμουνιστικὴν στάσιν ἐξακολουθοῦν τὸν μεσολαβητικὸν ρόλον των ἵνα μὴ ἐπέλθῃ ὁριστικὴ διακοπὴ τῶν διαπραγματεύσεων.

Αἱ σοβιετικαὶ κατηγορίαι ὅτι τὸ συμμαχικὸν ἀρχηγεῖον εἰς Κορέαν δὲν προάγει τὴν ὑπόθεσιν τῶν αἰχμαλώτων δὲν εὐσταθοῦν διότι αἱ ὑποβαλλόμεναι ἑκάστοτε τροποποιήσεις τῶν προτάσεων ἐκ μέρους τῶν κομμουνιστῶν ἀποβλέπουν εἰς εὐνοϊκὰς δι' αὐτοὺς ἐπιλύσεις, εἰς βάρος ἀφ' ἑνὸς μὲν τοῦ συμμαχικοῦ γοήτρου ἀφ' ἑτέρου δὲ δὲν ἐξασφαλίζουν τὴν ἐλευθέραν θέλησιν τῶν αἰχμαλώτων.

Ἤδη διεβιβάσθησαν ὁδηγίαι πρὸς τὸν Ἰνδὸν ἀντιπρόσωπον παρὰ τῷ ΟΗΕ ὅπως ἔλθῃ εἰς ἐπαφὴν μετὰ τῶν ἀντιπροσώπων Μ. Βρετανίας καὶ Ἡ. Πολιτειῶν πρὸς ὡς τὴν ἐφαρμογὴν τῆς Ἰνδικῆς προτάσεως ἡ ὁποία ἐψηφίσθη ὑπὸ τῆς γενικῆς συνελεύσεως τοῦ ΟΗΕ.

Πιστεύεται ὅτι, αἱ συνεννοήσεις θὰ καταλήξουν εἰς τὸ ἀποτέλεσμα, ὅπως εἰς τὰς διαπραγματεύσεις τοῦ Πὰν Μοὺν Γιόμ, συμμετάσχουν καὶ πολιτικοὶ ἀντιπρόσωποι οὕτως ὥστε νὰ παρακαμφθῇ ἡ στρατιωτικὴ ἀκαμψία εἰς τὰς διεξαγομένας συζητήσεις.

Πάντως αἱ ἀντιπροτάσεις διαβιβασθεῖσαι εἰς Πεκῖνον ἀναμένεται ὅτι θὰ ἐξετασθοῦν μὲ πνεῦμα διαλλακτικότητος καὶ ὅτι αἱ διαπραγματεύσεις αἱ ὁποῖαι θὰ ἐπαναληφθοῦν μεθαύριον Τετάρτην εἰς Πὰν Μοὺν Γιὸμ θὰ εὕρουν στάδιον προωθήσεως.

Ἐν τῷ μεταξύ, μεταξὺ τῶν ἀντιπροσώπων τῶν Ἡν. Ἐθνῶν ἐπανασυζητοῦνται αἱ προτάσεις, ὑπάρχουν δὲ ἐλπίδες ὅτι καὶ ἡ Οὐάσιγκτων ἐπανερχομένη ἐπ' αὐτῶν, θὰ προσπαθήσῃ νὰ εὕρῃ τρόπον προσεγγίσεως τῶν ἀπόψεων τῆς, οὕτως ὥστε νὰ ἐπέλθῃ συντονισμὸς ὁ ὁποῖος θὰ ἠδύνατο νὰ καταλήξῃ εἰς τὸ ἀποτέλεσμα συνεννοήσεως διὰ τὴν σύναψιν ἀνακωχῆς.

Πάντως τὸ χθεσινὸν ἀνακοινωθὲν τοῦ Στέητ Ντηπάρτμεντ, τὸ ὁποῖον διαλαμβάνει, ὅτι θὰ ἐρευνηθῇ κάθε δυνατότης, διὰ τὴν σύναψιν ἐντίμου ἀνακωχῆς, ἔδωσε τὸν τόνον νέας αἰσιοδοξίας ὅτι τὸ θέμα τῆς Κορέας παρέχει πάλιν ἐλπίδας διευθετήσεως.

Ο ΥΠΟΥΡΓΟΣ ΤΗΣ ΠΑΙΔΕΙΑΣ ΕΙΣ ΓΥΜΝΑΣΤΙΚΟΥΣ ΧΩΡΟΥΣ

ΑΙ ΑΝΑΓΚΑΙ ΤΟΥ ΑΘΛΗΤΙΣΜΟΥ

Τὴν 4ην μ.μ. τῆς χθὲς ὁ Ὑπουργὸς Παιδείας κ. Καλλίας, συνοδευόμενος ὑπὸ τοῦ βουλευτοῦ Ἀχαΐας κ. Γεροκωστοπούλου, τῶν κ. κ. Ἐπιθεωρητῶν Μ. Ἐκπαιδεύσεως, ἐκπαιδευτικῶν λειτουργῶν καὶ τοῦ κ. Προέδρου καὶ μελῶν τοῦ Διοικ. Συμβουλίου τῆς ΠΓΕ ἐπεσκέφθη τὸ παλαιὸν γυμναστήριον τῆς ΠΓΕ, παρὰ τὰ Ὑψηλὰ Ἀλώνια, τὰ ἐκπαιδευτήρια Βοσὸ, τὰ γυμνάσια Θηλέων, τὸ Α' γυμνάσιον Ἀρρένων καὶ τὸ Στάδιον τῆς ΠΓΕ.

Ἡ ἐπίσκεψις τοῦ κ. Ὑπουργοῦ τόσον εἰς τὸ παλαιὸν γυμναστήριον τῆς Παναχαϊκῆς, ὅσον καὶ εἰς τὸ Στάδιον εἶχεν ὡς σκοπὸν νὰ λάβῃ σαφῆ καὶ συγκεκριμένην ἀντίληψιν τῶν ἀναγκῶν τοῦ ἀθλητισμοῦ τῆς πόλεώς μας.

Πληροφορούμεθα, ὅτι ὁ κ. ὑπουργὸς μελετᾷ τὸν τρόπον τῆς χορηγήσεως πιστώσεων διὰ τὴν βελτίωσιν ἀθλητικῶν χώρων ἐν Πάτραις καὶ τὴν ἐπὶ τοῦ ζητήματος αὐτοῦ ἀκολουθηθησομένην προτεραιότητα.