—Παλαιοί Πατρινοί τύποι—

Ὁ «Κατσαμπρόκας»

Ὅταν ἀκούσω τοὺς ἐμπόρους νὰ παραπονοῦνται ὅτι δὲν μποροῦν νὰ εἰσπράξουν τὰς ὀφειλὰς διαφόρων, αἱ ὁποῖαι κατὰ τὴν μάγκικην διάλεκτον ὀνομάζονται «καρφιά», μοῦ ἔρχεται στὴ μνήμη ὁ μακαρίτης ὁ «Κατσαμπρόκας», ἕνας ἐπανοχωρίτης ἀγαθὸς τύπος, ποὺ εἶχε τὸ χασάπικό του στὴ διασταύρωσι Γ. Ρούφου καὶ Μπουκασούρη. Τὸ «κατσαμπρόκας» ὅμως ἦτανε παραττοῦκλι, γιατὶ ὠνομάζετο Κώστας Λαμπρόπουλος, μὲ τὸ ἀπεριποίητο μουστάκι του, φέρων ἀρειμανίως πάντα τὴ λερὴ φουστανέλλα του ἐψάνω στὴν ὁποία ἄφινε τὶς ἀκαθαρσίες τῆς μύτης του, πολλάκις δὲ καὶ τῆς μαχαίρας του, ὕστερα ἀπὸ τὸ κόψιμο τῶν κρεάτων, σφουγγίζων καὶ τὰ χέρια του ὅταν ἐλερώνοντο ἀπὸ τὰ αἵματα καὶ τὰ κρέατα.

Σὰν καταστηματάρχης ὅμως ποὺ ἦτανε εἶχε βέβαια καὶ τοὺς ὀφειλέτας του, μὲ τὰ βερεσέδια, ποὺ ἄλλα ἔγραφε στὸν τοῖχο, ἄλλα στὰ στρατσόχαρτα ποὺ ἐδίπλωνε τὰ κρέατα καὶ ἄλλα μὲ τεμπεσίρι (κιμωλία) ἐπάνω σὲ μιὰ κολῶνα, γιατὶ τότε τὰ βερεσέδια τί ἦτανε; Τριάντα λεπτά, εἴκοσι λεπτά, πενῆντα λεπτὰ καὶ καμμιὰ φορὰ μία δραχμὴ ἢ δύο καὶ τρεῖς δραχμές. Τὰ περισσότερα ὅμως βερεσέδια δὲν ἔφθαναν τὰ σαράντα λεπτά. Ἐν τούτοις καὶ αὐτὰ τὰ μικρὰ χρέη τὸν ἐβάραιναν πολύ, γιατί, τί ἦτανε ὁ κάβουρας καὶ τί τὸ ζουμί του; Τὰ καπιτάλια του ἦταν λίγα. Καὶ τότε ἐσκέφθηκε ὅτι ἔπρεπε νὰ βρῆ τὸν τρόπο νὰ εἰσπράξῃ τὰ ὀφειλόμενα. Καὶ πράγματι, ἀφοῦ σκέφθηκε, τὸ βρῆκε.

Ἕνα πρωΐ, ὅπως ἐκάθητο στὸ μαγαζί του καὶ εἶδε νὰ περνάῃ ἕνας φίλος του χωροφύλακας, τὸν ἐκάλεσε μὲ τ' ὄνομά του καὶ μόλις ἐκεῖνος ἐμπῆκε στὸ μαγαζὶ ὁ «κατσαμπρόκας» παρουσιάζοντάς του ἕνα σχοινὶ τοῦ λέγει:

—Δέσε με πιστάγκωνα!

Ὁ χωροφύλακας ἐστάθηκε ἔκπληκτος, ἐφοβήθηκε μήπως ὁ «κατσαμπρόκας» ἐτρελλάθηκε καὶ τοῦ ἀπήντησε.

—Ἐτρελλάθηκες;

—Δὲν ἐτρελλάθηκα καθόλου, εἶπα νὰ μὲ δέσῃς πιστάγκωνα. Κάμε μου τὴ χάρι καὶ θὰ ἰδῆς.

Πράγματι ὁ χωροφύλακας τὸν ἔδεσε. Μὰ ὁ «κατσαμπρόκας» τοῦ προσθέτει:

—Ρίξε μου τώρα ἐπάνω μου τὸ ἐπανωφόρι μου. Αὐτὸ τὸ ἐζήτησε γιὰ νὰ μὴ φαίνεται τὸ δέσιμο. Μόλις ἔγινε κι' αὐτὸ ἐκίνησε μπροστὰ αὐτὸς καὶ πίσω ὁ χωροφύλακας. Ἔτσι δεμένος καὶ μὲ τὸ χωροφύλακα συνοδὸ ὁ «κατσαμπρόκας» ἐπῆγε στὸν πρῶτο ὀφειλέτη του, ποὺ τοῦ χρωστοῦσε 2 δραχμὲς καὶ τοῦ λέει μὲ κλαψάρικη φωνή.

—Κύριε Γιώργη, καλημέρα.

Ὁ Γιώργης τἄχασε.

—Τί τρέχει Κώστα πρωΐ, πρωΐ;

—Νὰ! Δὲ βλέπεις; Μὲ πάει ὁ χωροφύλακας στὴ φυλακή, κόταξε νὰ ἰδῆς ποὺ εἶμαι καὶ δεμένος. Χρωστάει βλέπεις στὸ Δημόσιο. Σὲ παρακαλῶ λοιπὸν δῶνε μου τὸ χρέος σου. Λυπήσου με νὰ μὴν πάω μέσα. Λυπήσου τὰ παιδιά μου...

Ὁ χωροφύλακας πῆγε νὰ σκάσῃ ἀπὸ τὰ γέλοια, ἀλλὰ ἀντιληφθεὶς τὸ κόλπο τοῦ «κατσαμπρόκα», σταμάτησε καὶ δὲν εἶπε τίποτε, ἐνῶ ὁ «κατσαμπρόκας» ἄρχισε νὰ μυξοκλαίῃ γιὰ τὸ πάθημά του.

Καὶ τότε τί εἶχε νὰ κάμῃ ὁ ὀφειλέτης; Ἐμέτρησε τὸ χρέος του.

—Μὴν κλαῖς, Κώστα! Πόσα σοῦ θέλω; Δύο φράγκα; πάρτα.

Καὶ ὁ κατσαμπρόκας ἀφοῦ εἶπε τοῦ χωροφύλακα νὰ κρατήσῃ ἐκεῖνος τὰ λεπτὰ γιὰ νὰ πληρώσουν, εὐχαρίστησε τὸν κυρ' Γιώργη καὶ πῆγε σὲ ἄλλον ὀφειλέτη, ὅπου ἐπανελήφθη τὸ ἴδιο, μὲ ἀποτέλεσμα νὰ μαζέψῃ μερικὰ βερεσέδια. Ἀφοῦ ἔγινε καὶ αὐτὸ καὶ ἔμειναν οἱ δύο τους, δηλαδὴ ὁ «κατσαμπρόκας» καὶ ὁ χωροφύλακας:

—Λύσε με τώρα, λέει στὸ χωροφύλακα καὶ πᾶμε νὰ πιοῦμε τὸ κρασάκι μας μὲ ἡσυχία.

Καὶ ὅπως ἦτο ἐπόμενον ὁ χωροφύλακας τὸν ἔλυσε καὶ τοὺς ἐδέχθη καὶ τοὺς δύο ἡ ταβέρνα, ὅπου ἐν μέσῳ γελώτων ἔληξεν ἡ ὡραία αὐτὴ ἱστορία τοῦ «κατσαμπρόκα», ὁ ὁποῖος ἔχει καὶ ἄλλα ἀνέκδοτα, τὰ ὁποῖα θὰ δώσωμεν ἐν συνεχείᾳ.

Τώρα, κατὰ πόσον μπορεῖ νὰ τὸν ἀντιγράψῃ κανένας δὲν ξέρω, ἀλλὰ δὲν μοῦ φαίνεται τόσο εὔκολο. Ἡ ἐποχὴ ἐκείνη, τί χρυσῆ ἐποχή, ποὺ ἔζησαν τὰ σκυλιὰ μὲ τὰ λουκάνικα, ἐπέρασε καὶ... πάει... ὅπως πάει καὶ ὁ «κατσαμπρόκας»...

ΚΩΝΣΤ. Α. ΑΝΔΡΙΚΟΠΟΥΛΟΣ

ΙΑΤΡΟΙ

ΑΚΤΙΝΟΛΟΓΙΚΑ ΕΡΓΑΣΤΗΡΙΑ *ΚΩΝ. ΔΗΜΗΤΡΑΚΟΠΟΥΛΟΥ* Ἰατροῦ—Εἰδικοῦ Ἀκτινολόγου. Πλατεῖα Γεωργίου Α'—Κορίνθου. Τηλ. 32—72.

Ὁ Ἰατρὸς κ. **ΤΑΚΗΣ Α. ΑΝΤΩΝΟΠΟΥΛΟΣ** ἐγκατασταθεὶς ἐν Πάτραις δέχεται εἰς τὸ Ἰατρεῖον του ὁδὸς Μπιζανίου 2 (ἔναντι Πυροσβεστείου) τηλέφ. 39—30.

Ὁ Ἰατρὸς μικροβιολόγος κ. **ΗΛΙΑΣ ΑΡΧΟΝΤΗΣ** δέχεται εἰς τὸ ἐργαστήριόν του Κανακάρη 126.

Ὁ Ἰατρὸς **ΓΡΗΓΟΡΙΟΣ ΔΗΜΗΤΡΙΑΔΗΣ** εἰδικὸς ψυμματιολόγος δέχεται καθ' ἑκάστην ἐ—5 ἐν τῷ Ἰατρείῳ του ὁδὸς Ἀθανασίου Διάκου ἀριθ. 30 ὡς καὶ ἐπὶ συνεννοήσει ἀριθ τηλ. 35-55 **ΑΚΤΙΝΕΣ Χ.**

Μικροβιολογικὸν Ἐργαστήριον **ΑΡΤΕΜΙΟΥ ΒΑΣΙΛΟΠΟΥΛΟΥ** Ἰατροῦ Μικροβιολόγου ὁδὸς Ἁγ. Νικολάου 47, τηλ. 26—80.

ΕΛΛΗ ΘΕΟΔΩΡΙΔΟΥ χειρουργὸς Ὀδοντίατρος. Δέχεται καθ' ἑκάστην, Φωκαίας 21, ἀριθ. τηλ. 39—21

Ὁ Ἰατρὸς **ΓΕΩΡΓ. ΜΠΙΜΠΗΣ** Παντανάσσης 48 τηλ. 22—58

ΠΑΝΑΓΙΩΤΗΣ ΚΑΡΑΧΑΛΙΟΣ Ἰατρὸς, εἰδικὸς παθολόγος, πνευμονικὰ, στηθικὰ νοσήματα. Δέχεται εἰς τὸ Ἰατρεῖον του Ἁγίου Νικολάου 60 Τηλεφ. 21 81.

ΕΥΚΑΙΡΙΑ: **Πωλεῖται** ἀγρόκτημα εἰς **Μιντιλόγλι**, ἐκ δέκα στρεμμάτων. **Τρία στρέμματα** ἀμπέλι καὶ ἑπτὰ στρέμματα ἐληὲς καὶ ἀμυγδαλεὲς. **Τιμὴ μεγάλης εὐκαιρίας. Πληροφορίαι παρ' ἡμῖν 10—1 καὶ 5—8 μ.μ.**

ΕΝΟΙΚΙΑΖΕΤΑΙ οἰκία ἐκ δύο δωματίων κ.λ.π. χρειωδῶν. Πληροφορίαι ὁδὸς Κωνσταντινουπόλεως; 60

ΕΝΟΙΚΙΑΖΕΤΑΙ διὰ παραθερισμὸν ἀνώγειος παραλιακὴ οἰκία εἰς Βραχνέϊκα. Πληροφορίαι Ἰατρὸν κ. Κρεμμύδαν εἰς Βραχνέϊκα.

ΠΩΛΕΙΤΑΙ κεντρόφυξ ἀντλία 2 1/2 ἵππων μὲ μοτὲρ εἰς τιμὴν εὐκαιρίας. Πληροφορίαι Ε. Κ. Δημακόπουλον Μαιζώνος 89 τηλέφ 33—72.

ΚΟΡΣΕΔΕΣ • ΣΟΥΤΙΕΝ (Ἐφαρμογὴ παρ' ἰατροῦ) ΛΑΣΤΕΞ • ΖΑΡΤΙΕΡΕΣ

ΖΩΝΑΙ: Συστήματος CLENARD - Στομάχου Σπλάχνων - Πτώσεως Μήτρας - Μεταχειρητικαὶ - Ἐγκυμοσύνης κ.λπ. Κάλτσαι ἐλαστικαὶ κιρσῶν BELPO φλεβίτιδος

Ἱδρυθὲν τῷ 1909

Τὸ τελειότερον Ὀρθοπεδικὸν Ἐργαστήριον ΖΩΗΣ ΣΤΕΡΓΙΟΠΟΥΛΟΣ

Ὁδὸς Καναβάρη 117 • ΕΝ ΠΑΤΡΑΙΣ • Τηλέφ. 29.24

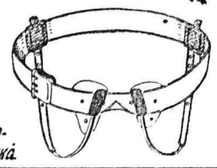

ΚΗΛΕΠΙΔΕΣ ΜΟΙ: Συστήματος BAREE - Ὀμφαλεπίδεσμοι - Νεφροπίδεσμοι κ.λ.π. Κορσέδες Σπονδυλίτιδος - ὀρθοπεδικὰ - Πέλματα πλατυποδίας - Suspensoirs ἐλαστικά

ΑΝΑΛΑΜΒΑΝΟΜΕΝ ΠΑΡΑΓΓΕΛΙΑΣ ΟΡΘΟΠΕΔΙΚΩΝ ΜΗΧΑΝΗΜ. ΑΝΑΠΗΡΙΩΝ

Τμῆμα Χονδρικῆς Πωλήσεως—Τιμαὶ Λογικαί

Μικρὰ νέα

Σόντονοι καταβάλλονται προσπάθειαι γιὰ τὸν κολλίτερον πανηγυρισμὸν τῆς ἑορτῆς τῆς Παναγίας εἰς τὴν ἱστορικὴν μονὴν τοῦ Γηροκομείου.

—Φιλοδοξεῖται ἐφέτος νὰ ὑπάρξῃ μοναδικὴ τάξις εἰς τὰ δρομολόγια τῶν αὐτοκινήτων — λεωφορείων καὶ ταξὶ — μὲ τὴν λῆψιν μέτρων πρὸς ἄνετον μετάβασιν ἐκεῖ τῶν προσκυνητῶν καὶ πρόληψιν δυστυχημάτων.

—Μὲ συστηματικὸν κατάβρεγμα τοῦ δρόμου μέχρι τῆς μονῆς κ.λ.π.

—Ἐξ ἄλλου καὶ ὑπὸ τῆς ἐπιτροπείας τοῦ μοναστηριοῦ καταβάλλονται προσπάθειαι γιὰ ἄνετον διευκτέρευσιν τῶν πιστῶν, τὸ προσκύνημα τῆς εἰκόνος τῆς Θεομήτορος κλπ.

=Κοροβάνια ὁλόκληρα περιηγητῶν ἦλθαν αὐτὲς τὶς ἡμέρες εἰς τὴν πόλιν μας.

—Καὶ πολλοὶ ἄλλοι ἀναμένεται νὰ ἔλθουν ἢ νὰ διέλθουν μέχρι καὶ τῶν ἀρχῶν τοῦ Ὀκτωβρίου.

—Οἱ περισσότεροι ἐξ αὐτῶν ἦσαν καὶ θὰ εἶναι Γάλλοι.

—Οἱ ὁποῖοι καὶ πραγματοποιοῦν ἐκδρομὲς ἀνὰ τοὺς ἀρχαιολογικοὺς χώρους τῆς Πελοποννήσου, ἀπὸ τὴν κατασκήνωσιν ποὺ ἔχουν δημιουργήσει εἰς τὴν Κέρκυραν.

=Πλήθη προσκυνητῶν ἐκ Πατρῶν κλπ. ἀναμένεται ὅτι θὰ μεταβοῦν ἐφέτος εἰς Κεφαλληνίαν.

—Ἐπ' εὐκαιρίᾳ τοῦ μετ' ὀλίγας ἡμέρας ἑορτασμοῦ τῆς μνήμης τοῦ προστάτου τῆς νήσου Ἁγίου Γερασίμου.

—Πέραν τῆς ἐπιτελέσεως ἑνὸς θρησκευτικοῦ καθήκοντος, οἱ προσκυνηταὶ θὰ εὐχαριστηθοῦν ἀπὸ τὸ μαγευτικὸν πράγματι περιβάλλον τοῦ χώρου εἰς τὸν ὁποῖον εὑρίσκεται ἡ ἱερὰ μονή.

ΓΕΡΜΑΝΙΚΑ, Ἰταλικά, Ἀμερικανικὰ περιοδικά, φιγουρίνια διάφορα, βιβλιοπωλεῖον Μπατίστα Ρήγα Φεραίου 57.

Ζῆνο ZENIO Water Electric

ΣΗΜΕΡΟΝ

Μισὲλ Μόργκαν
Ζὰν Μαραὶ

Στὸ γεμάτο ἀληθινὴ ἀγάπη σύγχρονο ρομάντζο τῆς

ΒΙΚΥ ΜΠΑΟΥΜ

Ο ΓΥΑΛΙΝΟΣ ΠΥΡΓΟΣ

Ὑπερπαραγωγὴ 1952

— Μὲ τοὺς —

Ζὰν Σερβαὶ
Ἐλίζα Σεγκάνι
Ἐλένα Λαμπουρνὲτ

Ἕνα φὶλμ πραγματικὰ ΔΥΝΑΤΟ!

Σλάμπας

Σήμερον

Ἡ πιὸ ἀκριβὰ πληρωμένη μέχρι σήμερα κατασκοπεία στὸν κόσμο

Ἡ ἱστορία ποὺ συνετάραξε συμμάχους καὶ ἐχθροῦς

ΥΠΟΘΕΣΙΣ ΚΙΚΕΡΩΝ

Μὲ τὸν ἄφθαστον

ΤΖΕΗΜΣ ΜΕ'ΙΣΟΝ

— Καὶ τὴν —

ΝΤΑΝΙΕΛ ΝΤΑΡΙΕ

ΚΑΘΑΡΙΣΤΗΡΙΟΝ - ΣΙΔΗΡΩΤΗΡΙΟΝ - ΒΑΦΕΙΟΝ

ΣΤΕΓΝΟ ΚΑΘΑΡΙΣΜΑ

Ἐργασία ἐπιμελημένη — Αὐθημερὸν παράδοσις

ΑΡΙΘ. ΤΗΛΕΦΩΝΟΥ 38 — 90

ΗΛΙΑΣ Ι ΗΛΙΟΠΟΥΛΟΣ

Πλατεῖα Γεωργίου Α' ἀριθ. 40 (Πλησίον Τηλεφωνικοῦ Κέντρου)

15ΗΜΕΡΟΝ ΦΘΗΝΕΙΑΣ

Λόγω τέλους ἐποχῆς ἐπωφεληθῆτε τῆς εὐκαιρίας, μὲ τὸ πρωτότυπο γιὰ τὴν Πάτρα σύστημα

ΝΤΟΥΜΠΛΕΞ

ΥΠΟΔΗΜΑΤΑ ΠΑΝΤΟΣ ΕΙΔΟΥΣ

Γυναικεῖα:

ΤΟΥΑΛΕΤΤΑΣ

Ἕν ζεῦγος	110.000
τὰ δύο ζεύγη	200.000

ΠΑΣΟΛ
Ἐντελῶς μοδέρνα

Ἕν ζεῦγος	70.000
τὰ δύο ζεύγη	120 000

ΠΡΟΧΕΪΡΑ

Ἕν ζεῦγος	35.000
τὰ δύο ζεύγη	60 000

ΓΟΒΕΣ
ΚΑΣΤΟΡΙΝΕΣ ΛΕΥΚΕΣ

Ἕν ζεῦγος	130 000
τὰ δύο ζεύγη	200.000

Παιδικά:

ΧΕΙΡΟΠΟΙΗΤΑ

Ἕν ζεῦγος ὁ πόντος	2.000
τὰ δύο ὁ πόντος	1.800

ΜΗΧΑΝΟΠΟΙΗΤΑ

Ἕν ζεῦγος ὁ πόντος	1 500
τὰ δύο ὁ πόντος	1.200

Εἶναι εὐκαιρία γιὰ κάθε οἰκοκυρὰ ποὺ θέλει τὴν οἰκονομία

ΜΟΝΟΝ ΓΙΑ 15 ΗΜΕΡΑΣ ΑΠΟ ΣΗΜΕΡΟΝ

ΕΠΙΣΚΕΥΘΗΤΕ ΤΟ ΚΑΤΑΣΤΗΜΑ ΒΕΤΟΥΛΑ

ΚΟΡΙΝΘΟΥ-ΑΡΑΤΟΥ

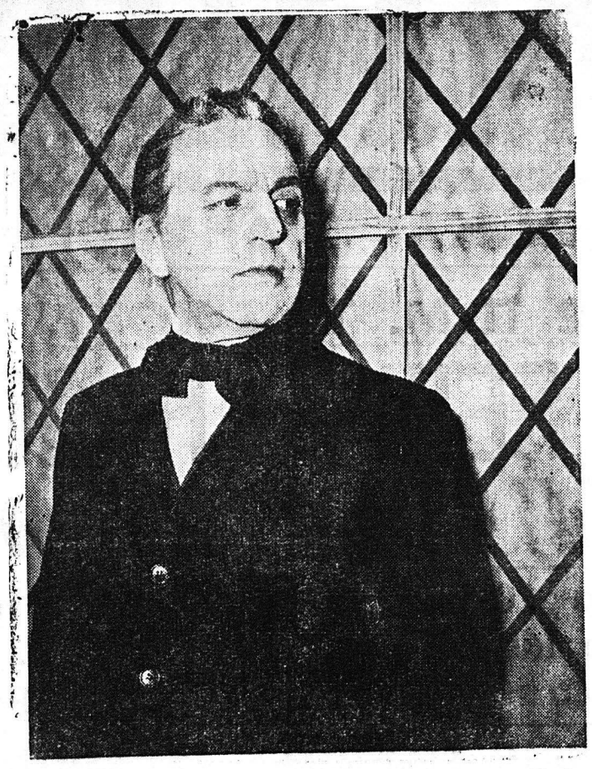

Ὁ Κώστας Μουσούρης ὡς ἀρχιθαλαμηπόλος Μπένετ εἰς τὴν χαριτωμένην κωμωδίαν τοῦ Τζῆρομ Κ. Τζῆρομ. «Ἡ Φάννυ τὰ κατάφερε...» τῆς ὁποίας ἡ πρώτη δίδεται ἀπόψε εἰς τὸ Λυρικὸν

ΕΘΝΙΚΟΝ ΛΑΧΕΙΟΝ

Πρακτορεῖον Τ. ΓΚΙΚΑ

ΚΟΡΙΝΘΟΥ 311

Ἡ Α'. Κλήρωσις πλησιάζει, ἀγοράσατε ἐγκαίρως τὰ λαχεῖα σας ἀπὸ τὸ τυχηρὸν πρακτορεῖον

Τ. ΓΚΙΚΑ

Πρῶτος ἀρ. δρ.	500.000.000
Δῶρον δρ.	1.000.000.000

ΕΛΑΙΟΔΙΑΧΩΡΙΣΤΗΡΕΣ

PIERALISI

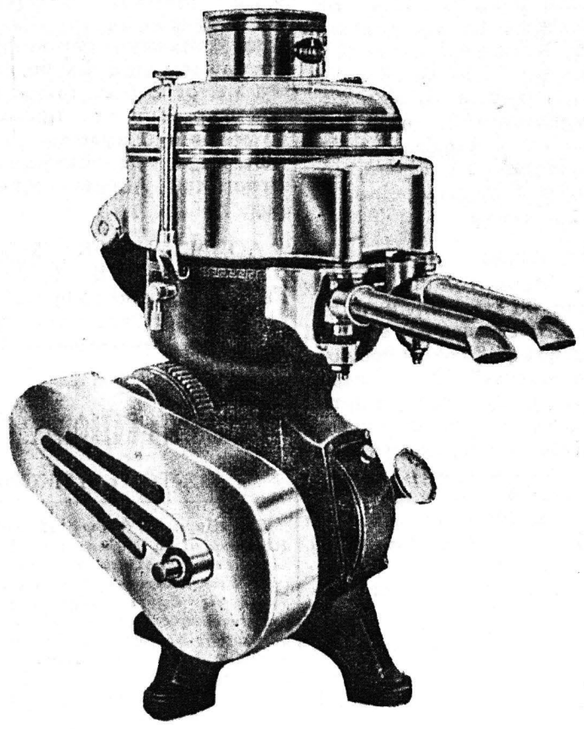

Τὸ θαῦμα τῆς Ἰταλικῆς Βιομηχανίας
Τύπος Ρ—500 ἀπόδοσις 500 600 Κιλὰ τὴν ὥραν.
Τύπος Ρ—800 ἀπόδοσις 900-1000 Κιλὰ τὴν ὥραν.
Συνεχὴς 24ωρος λειτουργία ἄνευ ἀνάγκης καθαρισμοῦ, ὁ ὁποῖος εἶναι ἀπαραίτητος κάθε 3—4 ὥρας εἰς ἄλλους ἐλαιοδιαχωριστήρας.

Τιμαὶ ἐξαιρετικαί

Πληροφορίαι εἰς τὴν ἀντιπροσωπείαν:

Ε. ΔΗΜΑΚΟΠΟΥΛΟΣ

Μαιζώνος 89 τηλέφωνον 33—72 ΠΑΤΡΑΙ

Τὰ καλλίτερα

ΠΑΓΩΤΑ

ΑΒΠΑ

Η ΕΙΣΟΔΟΣ 20.000 ΕΛΛΗΝΩΝ ΜΕΤΑΝΑΣΤΩΝ ΕΙΣ ΗΝΩΜ. ΠΟΛΙΤΕΙΑΣ

ΑΘΗΝΑΙ Τηλεγράφημα ἐξ Οὐασιγκτῶνος ἀναφέρει ὅτι ἡ ὁλομέλεια τοῦ Ἀμερικανικοῦ Κογκρέσσου (δηλαδὴ ἡ Βουλὴ καὶ ἡ Γερουσία) ἐνέκρινον ἐν τῷ συνόλῳ του τὸ ψηφισθὲν πρὸ μηνὸς ὑπὸ τῆς Ἐπιτροπῆς ἐξουσιοδοτήσεως νομοσχέδιον διὰ τοῦ ὁποίου ἐπιτρέπεται ἡ εἴσοδος εἰς Ἡνωμ. Πολιτείας 240.000 Εὐρωπαίων ἐκ τῶν ὁποίων 20 000 Ἑλλήνων. Ἡ κυκλοφορήσασα φήμη ὅτι οἱ Ἕλληνες μετανάσται θὰ μειωθοῦν εἰς 17.000 ἢ περισσοτέρους δὲν ἐξηκριβώθη. Αἱ λεπτομέρειαι αὗται πρόκειται νὰ καθορισθοῦν ἀπὸ κοινοῦ μεταξὺ Βουλῆς καὶ Γερουσίας διὰ νὰ τεθῇ ἀμέσως εἰς ἐφαρμογὴν ὁ Νόμος.

Δεδομένου ὅμως ὅτι ὁ νόμος ἐψηφίσθη ἤδη ἐντῷ συνόλῳ τοῦ, φρόνιμον εἶναι, ὅπως σπεύσουν οἱ ἐν Ἑλλάδι ὑποψήφιοι μετανάσται καὶ ἔλθουν εἰς ἐπαφὴν μὲ τοὺς ἐν Ἀμερικῇ συγγενεῖς ἢ γνωστοὺς των ἢ μὲ τοὺς ἐκεῖ πατριωτικοὺς Συλλόγους Σωματεῖα καὶ Ὀργανώσεις ἵνα ἀπὸ τοῦδε ἐξασφαλίσουν μ'αὐτυπικὴν πρόσκλησιν, διότι πάντως θ' ἀπαιτηθῇ πρόσκλησις. Συγχρόνως δὲ νὰ ὑποβάλουν καὶ σχετικὴν αἴτησιν εἰς τὰ ἐν Ἀθήναις ἢ Θεσ)νίκῃ Ἀμερικανικὰ Προξενεῖα, ἵνα λάβουν ἀπὸ τοῦδε σειρὰν προτεραιότητος.

ΘΑ ΕΠΙΤΡΑΠΗ Η ΕΙΣΟΔΟΣ ΚΑΤ' ΕΤΟΣ 300 ΕΛΛΗΝΩΝ ΜΕΤΑΝΑΣΤΩΝ ΕΙΣ Ν. ΑΦΡΙΚΗΝ

ΑΘΗΝΑΙ. Κατὰ πληροφορίας ἐκ Πραιτωρίας τῆς Νοτίου—Ἀφρικανικῆς Ἑνώσεως ἐσχηματίσθη τετραμελὴς Ἐπιτροπὴ ἐκ μελῶν τῆς Πανελληνίου Ὁμοσπονδίας τῶν ἑλληνικῶν Κοινοτήτων ἐκεῖθεν τοῦ Ἰσημερινοῦ ἥτις παρουσιασθεῖσα εἰς τὸν κ. Ὑπουργὸν τῶν Ἐσωτερικῶν ἐζήτησεν ὅπως ἐπιτραπῇ εἰς ὡρισμένον ἀριθμὸν Ἑλλήνων μεταναστῶν τῆς Ἑλλάδος—τριακοσίους περίπου κατ' ἔτος—οἵτινες ἔχουν συγγενεῖς ἢ γνωστοὺς ἐν Νοτίῳ Ἀφρικῇ νὰ εἰσέρχωνται ἄνευ πολλῶν διατυπώσεων εἰς τὸ Νοτιοαφρικανικὸν ἔδαφος. Ὁ κ. Ὑπουργὸς ἤκουσε εὐμενέστατα τὴν αἴτησιν τῶν ὁμογενῶν μας καὶ ὑπεσχέθη νὰ λάβῃ τὰ κατάλληλα μέτρα εἰσηγούμενος σχετικῶς εἰς τὸν ἁρμόδιον Ὑπουργὸν τῆς Ἐργασίας.

ΘΑΛΑΣΣΙΑΙ ΣΥΓΚΟΙΝΩΝΙΑΙ

ΑΤΜΟΠΛΟΙΑ ΚΑΒΟΥΝΙΔΟΥ Α.Ε.

Τὸ γνωστὸν Θαλαμηγὸν

«ΓΛΑΡΟΣ»

Ἀναχωρεῖ αὔριον ΤΡΙΤΗΝ 2 30 πρωΐνὴν διὰ Ἰθάκην, Ζάκυνθον, Ἅγ. Εὐφημίαν, Φισκάρδον, Βασιλικὴν, Νυδρί, Λευκάδα, Πρέβεζαν, Πάργαν, ΚΕΡΚΥΡΑΝ.

ΤΕΤΑΡΤΗΝ θὴν ἑσπερινὴν διὰ Πειραιᾶ.

ΠΑΡΑΣΚΕΥΗ 2.30 πρωΐνὴν διὰ Ἰθάκην, Ζάκυνθον, Ἅγίαν Εὐφημίαν, Φισκάρδο, Λευκάδα, Πρέβεζα, Παξοὺς Ἠγουμενίτσαν, Κέρκυραν.

ΣΑΒΒΑΤΟΝ θὴν ἑσπερινὴν διὰ Πειραιᾶ.

Πρακτορεῖον Ἰ. ΑΘΑΝΑΣΟΠΟΥΛΟΣ
Πλατεῖα Τριῶν Συμμάχων 5 — Τηλ. 32—35

ΑΤΜΟΠΛΟΙΑ ΙΩΑΝΝΟΥ ΤΟΓΙΑ

Ἡ τακτικὴ ἑβδομαδιαία γραμμὴ Πατρῶν, Βρινδησίου, Κωνσταντινουπόλεως μὲ τὸ ταχύτερο καὶ εὐσταθέστερον

Α)Π «ΚΥΚΛΑΔΕΣ»

Ἑκάστην ΤΡΙΤΗΝ 2αν πρωΐνὴν διὰ ΣΑΜΗΝ, ΚΙΡΚΥΡΑΝ, ΒΡΙΝΔΗΣΙΟΝ.

Ἑκάστην ΠΕΜΠΤΗΝ 10ην ἑσπερινὴν διὰ ΠΕΙΡΑΙΑ, ΧΙΟΝ, ΜΥΤΙΛΗΝΗΝ, ΚΩΝΣΤΑΝΤΙΝΟΥΠΟΛΙΝ καὶ γραμμὴν Δωδεκανήσου

Πρακτορεῖον ΚΩΝΣΤ. ΣΟΦΗ Ὄθωνος Ἀμαλίας 55 τηλ. 38—89

ΔΙΑ ΠΕΙΡΑΙΑ—ΡΟΔΟΝ

Δ)Π "Γ. ΠΟΤΑΜΙΑΝΟΣ,,
(Κολεκοτρώνης)

ΣΗΜΕΡΟΝ 1ην νυκτερινὴν

Ναυτικὸν Πρακτορεῖον Π. ΠΥΛΑΡΙΝΟΣ
Ὄθωνος—Ἀμαλίας 44 Τηλέφωνον 33—80

Εὑρέθη ὁ τρόπος ποὺ πολὺ φθηνὰ μεταφέρεται τὸ

ΝΕΡΟ

Ποὺ εἶναι στὸ ΚΤΗΜΑ τὸ Χρυσάφη
» » στὸ ΔΗΜΟ ἡ Ὑγεία
» » στὴν ΚΟΙΝΟΤΗΤΑ ἡ Ζωὴ καὶ ἐργασία

Θὰ εὕρητε μεγάλας ποσότητας ὅλων τῶν διαμέτρων καὶ διὰ κάθε χρῆσιν τσιμεντοσωλῆνας.

Γ. ΠΑΝΤΕΛΗΣ

ΚΟΡΙΝΘΟΥ 22 — ΠΑΤΡΑΣ

ξυρίζεται μὲ ζεπίδες REX

Μέσα σὲ 3 ζεπτά...

...φρέσκος καὶ εὐδιάθετος