ΙΔΙΟΚΤΗΤΗΣ—ΔΙΕΥΘΥΝΤΗΣ
ΑΝΔΡΕΑΣ ΒΡΗΣ
Καραϊσκάκη 143
ΓΡΑΦΕΙΑ ΤΥΠΟΓΡΑΦΕΙΑ
ΓΕΡΟΚΩΣΤΟΠΟΥΛΟΥ 30
ΑΡΙΘΜΟΣ ΤΗΛΕΦ. 23—84
Ἔτος 18ον, ἀριθ. φύλλου 1604

ΕΘΝΙΚΟΣ ΚΗΡΥΞ

ΠΟΛΙΤΙΚΗ ΚΑΙ ΕΙΔΗΣΕΟΓΡΑΦΙΚΗ ΕΦΗΜΕΡΙΣ ΠΑΤΡΩΝ

ΔΕΥΤΕΡΑ
17
ΑΥΓΟΥΣΤΟΥ 1953
ΤΙΜΗ ΦΥΛΛΟΥ δρχ. 1.000

Τὸ γεγονὸς ποὺ συνεκλόνισεν ἀπ' ἄκρου εἰς ἄκρον τὴν ἀνθρωπότητα

ΟΣΜΗ ΠΤΩΜΑΤΩΝ ΕΝ ΑΠΟΣΥΝΘΕΣΕΙ ΔΙΑΧΕΕΤΑΙ ΕΙΣ ΤΑΣ ΠΟΛΕΙΣ ΖΑΚΥΝΘΟΝ ΚΑΙ ΑΡΓΟΣΤΟΛΙΟΝ

ΣΗΜΑΝΤΙΚΗ ΒΕΛΤΙΩΣΙΣ ΕΙΣ ΤΟ ΣΥΣΤΗΜΑ ΠΑΡΟΧΗΣ ΠΕΡΙΘΑΛΨΕΩΣ ΕΙΣ ΤΟΥΣ ΣΕΙΣΜΟΠΛΗΚΤΟΥΣ

ΑΠΟ ΤΑ ΕΡΕΙΠΙΑ ΤΩΝ ΟΙΚΙΩΝ ΑΝΑΣΥΡΟΝΤΑΙ ΣΥΝΕΧΩΣ ΝΕΟΙ ΝΕΚΡΟΙ, ΑΚΟΜΗ ΔΕ ΚΑΙ ΖΩΝΤΕΣ ΤΡΑΥΜΑΤΙΑΙ

Ὀδύνη βαθυτάτη, ἐξακολουθεῖ νὰ συνέχη τὸν Ἑλληνικὸν Λαόν, ἀπὸ τὴν φρικτὴν καταστροφήν, τῶν ὡραίων τριῶν νήσων τοῦ Ἰονίου πελάγους.

Ἡ ἀνέλπιστης αὐτὴ τρομακτικὴ δοκιμασία καὶ ἀγωνιώδης καταστάσεις, εἰς τὴν ὁποίαν περιῆλθον οἱ πληθυσμοὶ των, ἀπὸ τὴν καταδρομὴν τῶν στοιχείων τῆς φύσεως, ποὺ ἐξέσπασε σὰν ὀργὴ τῆς γῆς, συνθέτουν τὰς εἰκόνας τῆς ζοφερᾶς πραγματικότητος. Μοιάζουν σὰν νὰ ἄνοιξαν οἱ πύλες τῆς μαύρης κολάσεως καὶ νὰ ξέφυγαν οὐρλιάζοντες οἱ μαῦροι δαίμονες τοῦ τρόμου, ποὺ τὸ γέλοιο των μετεβλήθη εἰς ἄγριον σεισμὸν καὶ ἡ ἀνάσα των μετέδωσε φωτιάν. Οὔτε οἶκτος οὔτε ἔλεος, παρὰ τρομακτικὴ κατάρα μὲ τραγικὸν ἀδιέξοδον.

Καὶ οἱ ἄνθρωποι αὐτοὶ ποὺ ἐδέχθησαν τὴν μοιραίαν καταστροφήν, κατέστησαν ἀλλόφρονες καὶ περιδεεῖς ἀπὸ τὸν χλασμὸν καὶ τὴν ἀπόγνωσιν.

Καθῆκον ὑπέρτατον ἀνακύπτει δι' ὅλους, νὰ συνδράμωμεν τοὺς πληγέντας, ὄχι ἁπλῶς ἀπὸ συμβατικότητα, ἀλλὰ μὲ θέρμην καὶ πόνον, πρὸς τοὺς συνανθρώπους ἐκείνους, ποὺ ἔχασαν τὰ πάντα, ποὺ ἐξεκληρίσθησαν καὶ ζοῦν μὲ τὴν ἀπελπισίαν, ποὺ ὁδηγεῖ εἰς ἀποφάσεις ἀπογνώσεως.

Πρέπει νὰ προσφέρωμεν τὸ μέγιστον, διότι αἱ ἀνάγκαι εἶναι ἀνυπολόγιστοι καὶ ἡ ἀνακούφισις τῶν πληγέντων πληθυσμῶν, ἀπαιτεῖ τὰς θυσίας τῶν ἄλλων. Καὶ εἶναι εὐτύχημα, ὅτι ἡ κατανόησις εὗρεν ἤδη ἀπήχησιν, ἐξερχομένην καὶ αὐτῶν τῶν ὁρίων τῆς Ἑλλάδος.

Δεκάδες τηλεγραφημάτων ἐκ τῶν νήσων Κεφαλληνίας, Ζακύνθου καὶ Ἰθάκης ἀναφέρουν, ὅτι τὸ ἔργον τῆς περιθάλψεως τῶν τραυματιῶν καὶ σεισμοπλήκτων ἤρχισεν ἀπὸ τῆς χθὲς νὰ συντονίζεται κάπως καὶ ἡ παρεχομένη βοήθεια νὰ καθίσταται ἀποτελεσματικωτέρα. Μέχρι τοῦδε ἐπεκράτησε εἰς πλείστας περιπτώσεις σύγχυσις καὶ ἀνωμαλία, πλὴν ὅμως αὐτὴν τὴν στιγμὴν δύναται νὰ λεχθῇ ὅτι ὁ ρυθμὸς τῆς παροχῆς περιθάλψεως, κυρίως δὲ τὸ σύστημα διανομῶν, ὀργανοῦται κατὰ τρόπον ἀρκετὰ ἱκανοποιητικόν. Εἰς τὰ ὕδατα τῶν Ἰονίων νήσων ἐκτὸς τῶν Ἀμερικανικῶν, Βρετανικῶν καὶ Ἰσραηλιτικῶν σκαφῶν καταπλέουν ἤδη καὶ παρέχουν ἀποτελεσματικὴν βοήθειαν τὰ ἀντιτορπιλλικὰ «Λέων» καὶ «Πάνθηρ», αἱ κανονιοφόροι «Ἀσλάνογλου» καὶ «Χατζηκωνσταντῆς», 3 κορβέται, 3 ἁρματαγωγά, 3 ἀποβατικά, 3 ἀκτοφυλακίδες, 2 ρυμουλκά, 1 ναυαγοσωστικόν, 1 ὑδροφόρος, 1 πετρελαιοφόρον καὶ 6 σκάφη τῆς θαλασσίας οἰκονομικῆς ἀστυνομίας ἅπαντα τοῦ Ἑλληνικοῦ στόλου καθὼς ἐπίσης καὶ τέσσαρα ἐπίτακτα ἀτμόπλοια καὶ πετρελαιοκίνητα.

Ἐξ ἁρμοδίας πηγῆς τονίζεται σχετικῶς, ὅτι ἡ ὡς ἄνω δύναμις τοῦ Ἑλληνικοῦ στόλου εἶναι εἰς θέσιν, μετὰ τὴν ἀπομάκρυνσιν τῶν τραυματιῶν νὰ ἀναλάβῃ περαιτέρω τὸ ἔργον περιθάλψεως τῶν κατοίκων.

Εἰς τὴν Ζάκυνθον καὶ Κεφαλληνίαν ἐσημειώθησαν χθὲς ἕτεραι 7 σεισμικαὶ δονήσεις ἄνευ ὅμως ἄλλων ζημιῶν.

Καὶ Νορβηγικά

Τὸ ἀτμόπλοιον «Κνοὺτ Μπάκε» τῆς Νορβηγικῆς Ἑταιρίας «Κονκόρντια» διετάχθη ὑπὸ τῆς Νορβηγικῆς Κυβερνήσεως, ὅπως πλεύσῃ εἰς τὰ ὕδατα τῶν Ἰονίων καὶ παραμείνῃ ἐκεῖ ἐπὶ 5 ἡμέρας διὰ τὴν παροχὴν πάσης βοηθείας. Τὴν πρωΐαν ἐξ ἄλλου κατέπλευσαν εἰς τὸν λιμένα μας καὶ τὰ Γιουγκοσλαβικὰ σκάφη «Σκούζα» καὶ «Λάμπιν» οἱ πλοίαρχοι τῶν ὁποίων ἐδήλωσαν, ὅτι τίθενται εἰς τὴν διάθεσιν τῶν ἑλληνικῶν ἀρχῶν διὰ τὴν περίθαλψιν τῶν σεισμοπλήκτων.

Εἰς Ζάκυνθον

Ἐν τῷ μεταξὺ πληροφορίαι ἐκ Ζακύνθου ἀναφέρουν, ὅτι ἀπὸ τῆς πρωΐας χθὲς αἱ δημόσιαι ὑπηρεσίαι, ἐγκατασταθεῖσαι εἰς σκηνάς, ἤρχισαν λειτουργοῦσαι κανονικῶς καὶ ὅτι συνεργεῖα στρατοῦ καὶ ἀγήματα ναυτῶν συνεχίζουν τὸ ἔργον τῆς διανοίξεως τῶν ὁδῶν καὶ τῆς ἐκταφῆς τῶν ὑπὸ τὰ ἐρείπια πτωμάτων, τὰ ὁποῖα λόγῳ τῆς ἀποσυνθέσεώς των, ἀναδίδουν μίαν ἀποπνικτικὴν ὀσμήν, ἡ ὁποία ἐμποδίζει τὸ ἔργον τῶν συνεργείων. Κατὰ τὰς πληροφορίας μας ὀσμὴ πτωμάτων διαχέεται καὶ εἰς τὴν πόλιν τοῦ Ἀργοστολίου, ὅπου διαρκῶς ἀνασύρονται νέα πτώματα καὶ εἰς τινας περιπτώσεις καὶ τραυματίαι ἐπιζῶντες εἰσέτι.

Εἶναι χαρακτηριστικὴ ἡ περίπτωσις Ἑβραίων ναυτῶν, οἱ ὁποῖοι κατώρθωσαν νὰ ἀνασύρουν ἐκ τινος οἰκίας 5 ἄτομα τὰ ὁποῖα ἐπὶ τριήμερον εὑρίσκοντο ὑπὸ τὰ ἐρείπια. Εἰς τὴν Ζάκυνθον αἱ πυρκαϊαὶ κατεστάλησαν πλήρως καὶ αἱ δονήσεις ἐπαναλαμβάνονται κατὰ ἀραιὰ διαστήματα.

Αἱ τηλεγραφικαὶ ἐπικοινωνίαι τοῦ ΟΤΕ μὲ ὅλας τὰς πόλεις ἀπεκατεστάθησαν πλήρως.

Καὶ ἄλλοι τραυματίαι

Τὰς πρωϊνὰς ὥρας χθὲς κατέπλευσεν εἰς τὸν λιμένα μας καὶ ἡ θαλαμηγὸς «Καλυψὼ» μὲ 45 σεισμοπλήκτους καὶ 28 τραυματίας. Ἡ θαλαμηγὸς προσεγγίσασα εἰς τὸν Πόρον Τζανάτων ἔλαβε τὴν πληροφορίαν, ὅτι δεκάδες τραυματιῶν εὑρίσκωνται εἰσέτι εἰς τὰ χωρία περιοχῆς Πρόνων καὶ ὅτι λόγῳ τῶν καταστροφῶν, ὄχι μόνον στεροῦνται πάσης ἰατρικῆς περιθάλψεως, ἀλλὰ καὶ δὲν ὑπάρχει οὐδὲ κἂν στέγη δι' αὐτούς, λόγῳ καταρρεύσεως ὅλων τῶν οἰκιῶν. Περὶ τοὺς 40 τραυματίαι εἰς Τζανάτα ἀδυνατοῦν νὰ μετακινηθοῦν καὶ ἀναμένουν ἑλικόπτερα.

Καὶ ἄλλοι νεκροί

Εἰς τὰ Τζανάτα ἐφονεύθησαν μεταξὺ ἄλλων οἱ Ἀν. Κουλεύρης, Μαρία Γουλιμῆ, Μιλ. Γουλιμῆς, Π. Πετράτος, Εὐανθία Παπαδάτου, Λ. Κωσταντάτος, τὰ δύο τέκνα τοῦ Χρ. Κουλεύρη, Χριστίνα Κουλεύρη, Χαριτωμένη Νταλματοῦρου, Σταυροῦλα Κοντοπάζη, Γερ. Γαβριελάτος, Ρηγγίνα Μαράτου καὶ Ἀνδρονίκη Ἀνδριόλα μετὰ τοῦ τέκνου της. Ὁ σεισμοπαθὴς Γ. Ζαπάντης, ἀφηγεῖται, ὅτι εἰς τὸ χωρίον Σκάλα καὶ Πρόνων ὑπάρχουν εἰσέτι 35 νεκροὶ καὶ 45 τραυματίαι. Οἱ κάτοικοι εὐγνωμονοῦν τοὺς Ἑβραίους, οἱ ὁποῖοι ἐξέσχισαν τὰ σινδόνια των διὰ νὰ ἐπιδέσουν τὰ τραυματίων.

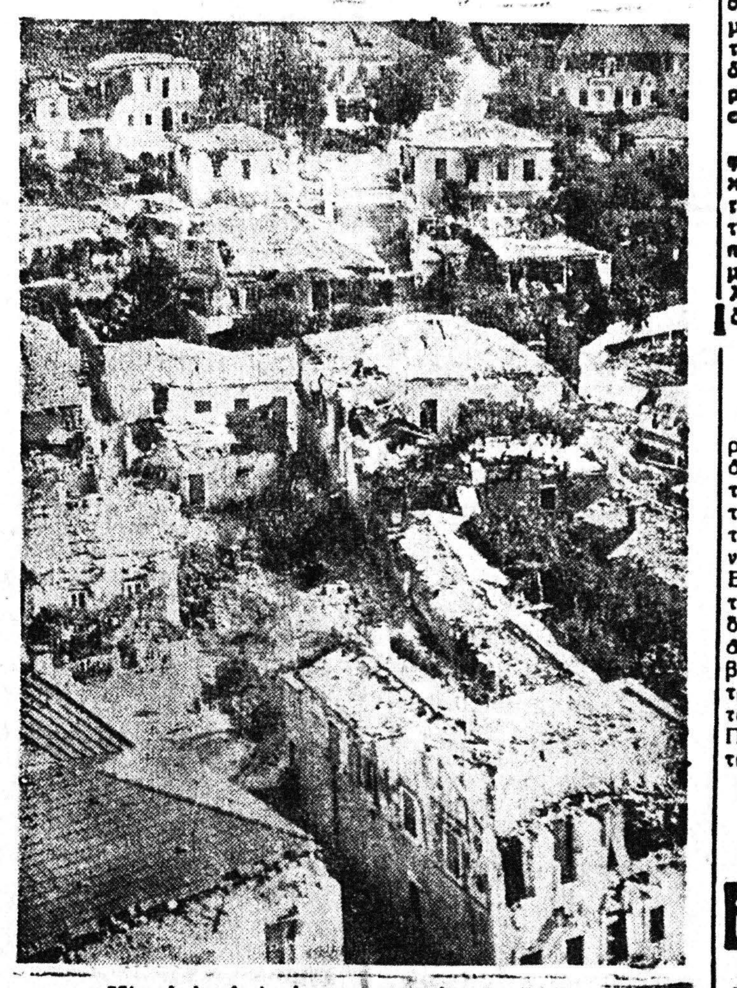

Μία εἰκὼν ἀπὸ τὴν καταστροφὴν τῆς Σάμης

Πίδακες ὕδατος

Πληροφορίαι μὴ ἐπιβεβαιωθεῖσαι εἰσέτι ἀναφέρουν, ὅτι μετὰ τὰς σεισμικὰς δονήσεις εἰς τὴν περιοχὴν Τζανάτων ἐξεπήδησαν πίδακες ὕδατος εἰς περιοχὰς ἔνθα οὐδέποτε ὑπῆρχεν οἱαδήποτε βλάστησις.

Νεώτεραι πληροφορίαι ἀναφέρουν, ὅτι εἰς τὴν Ζάκυνθον καὶ Ἀργοστόλιον παρατηρεῖται ἔλλειψις χειρῶν καὶ οὕτω τὸ ἔργον τῆς ἐκταφῆς τῶν πτωμάτων ἐπιβραδύνεται. Αἱ μετασεισμικαὶ δονήσεις ἐπαναλαμβάνονται, ἀλλὰ οὐδεὶς κίνδυνος ὑπάρχει πλέον.

Καὶ νέαι ῥίψεις

Ἐν τῷ μεταξὺ Ἑλληνικὰ ἀεροπλάνα ἀπογειούμενα διαρκῶς ἀπὸ Χασάνι καὶ Ἄραξον ρίπτουν ἀδιακόπως δι' ἀλεξιπτώτων ἐφόδια εἰς τοὺς κατοίκους τῶν χωρίων κυρίως. Ταυτοχρόνως Ἑλληνικά, Ἀμερικανικά, Βρετανικὰ καὶ Ἑβραϊκὰ ἀγήματα συνεχίζουν τὸ ἔργον τῆς διανοίξεως τῶν ὁδῶν παρασκευάζουν συσσίτιον διανέμουν κάθε βοήθειαν καὶ νὰ μεταφέρουν τοὺς τραυματίας εἰς τὰ ἀτμόπλοια τὰ ὁποῖα πλέουν συνεχῶς πρὸς Πάτρας. 100 νέοι τραυματίαι μετεφέρθησαν χθὲς ἐκ Ζακύνθου καὶ Κεφαλληνίας διακομισθέντες εἰς τὸ στρατ. Νοσοκομεῖον καὶ τὸ κινητὸν χειρουργεῖον τὸ ὁποῖον ἔχει ἐγκατασταθῆ εἰς τὸ ΚΕΝ. Τὸ Ἀτμόπλοιον Ἄνδρος μετέφερεν εἰς Ἀθήνας χθὲς 100 τραυματίας καὶ 80 σεισμοπλήκτους. Τὸ σύνολον τῶν σεισμοπλήκτων, οἱ ὁποῖοι ἔφθασαν εἰς Πάτρας ἀνέρχεται εἰς 3415.

Η ΠΕΡΙΘΑΛΨΙΣ ΕΝ ΠΑΤΡΑΙΣ

Ἡ περίθαλψις τῶν τραυματιῶν ἐν Πάτραις ἤρχισε νὰ συστηματοποιῆται κάπως καὶ ἡ παροχὴ συσσιτίου νὰ λαμβάνῃ ὁμαλὸν ρυθμόν. Συγκινητικαὶ εἶναι αἱ προσφοραὶ τῶν κατοίκων, οἱ ὁποῖοι προσφέρουν πᾶν τὸ ὅτι δύνανται. Εἰς τὸν Εἰσαγωγικὸν Σύλλογον συνεκροτήθη χθὲς νέα μεγάλη σύσκεψις τῶν ἀρχῶν τῇ συμμετοχῇ τοῦ Σεβ. Μητροπολίτου, τοῦ κ. Γεροκωστοπούλου, τοῦ κ. Νομάρχου, τοῦ κ. Δημάρχου κλπ. καθ' ἣν ἐλήφθησαν διάφοροι ἀποφάσεις διὰ τὸν συντονισμὸν τῆς περιθάλψεως τῶν σεισμοπλήκτων.

Παραλλήλως συνεχίζεται ἡ δεματοποίησις τῶν συγκεντρωθέντων εἰδῶν ἱματισμοῦ καὶ ἐλπίζεται, ὅτι ἡ διανομή των θὰ ἀρχίσει ἀπὸ τῆς αὔριον. Μεγάλη ποσότης θὰ ἀποσταλῇ εἰς τὰς νήσους. Μέχρι χθὲς εἶχον ἑτοιμασθῆ 1100 δέματα. Ἕτερα 1000 θὰ ἑτοιμασθοῦν ἐντὸς τῆς σήμερον. Ὁ ἐπιθεωρητὴς Δημοτικῆς Ἐκπαιδεύσεως κ. Κεῦρος ἔθεσεν εἰς τὴν διάθεσιν τοῦ Κ. Προνοίας 6 διδασκάλους, οἱ ὁποῖοι ἀνέλαβον ὑπηρεσίαν.

Ὑπὸ τοῦ ὑπουργείου Προνοίας ἐγνωστοποιήθη εἰς τὴν Νομαρχίαν, ὅτι διετέθη ποσὸν 100 ἑκατομμ. διὰ τὴν παρασκευὴν συσσιτίου καὶ ὅτι ἀποκλείεται ἡ χορήγησις χρηματικῶν βοηθημάτων. Τὸ συσσίτιον θὰ χορηγῆται εἰς τοὺς ἀπόρους οἱ ὁποῖοι ἔχουν στεγασθῆ ὑπὸ τῶν ἀρχῶν.

Χθὲς τὴν πρωΐαν ἐπίσης ἀπεστάλησαν 2.500 ὀκάδες ἄρτου εἰς Ἀργοστόλιον καὶ 1500 ὀκάδες εἰς Ζάκυνθον.

Συμμαχικὴ βοήθεια

Ἐκπρόσωπος τῆς Ἀμερικανικῆς Ὑπηρεσίας Πληροφοριῶν ἀνεκοίνωσε χθές, ὅτι ἀπεστάλησαν εἰς Πάτρας πολλὰ ἐφόδια, 1000 λίμπρες σάπωνες καὶ ἐντομοκτόνου καὶ πολλὰ κλινοσκεπάσματα. Μεγάλη ποσότης ἱματισμοῦ συγκεντρωθεῖσα ὑπὸ τῆς ἐν Ἀθήναις Ἀγγλικῆς παροικίας παρελήφθη καὶ θὰ διανεμηθῇ εἰς τοὺς σεισμοπλήκτους.

Ὁ Διεθνὴς Τύπος διὰ τοὺς σεισμούς

ΕΚΦΡΑΖΕΤΑΙ ΣΥΜΠΑΘΕΙΑ ΠΡΟΣ ΤΗΝ ΕΛΛΑΔΑ

ΑΙ ΖΗΜΙΑΙ 200 ΕΚΑΤΟΜΜΥΡΙΑ ΔΟΛΛΑΡΙΑ

ΠΑΡΙΣΙΟΙ. 16. Ἰδιαιτ. ὑπηρεσία. — Ὁλόκληρος ὁ παγκόσμιος Τύπος παρεμέρισε τὰ διεθνῆ φλέγοντα ζητήματα καὶ ἀσχολεῖται κυρίως μὲ τοὺς τρομακτικοὺς σεισμούς, οἱ ὁποῖοι κατέστρεψαν τελείως τὰς νήσους Ζάκυνθον, Κεφαλληνίαν καὶ Ἰθάκην.

Πολύστηλα ἄρθρα μετὰ φωτογραφιῶν δημοσιεύονται ἀπὸ τοὺς ἀνταποκριτάς των, οἱ ὁποῖοι ἐξιστοροῦν τὴν δραματικότητα τῶν στιγμῶν, ποὺ διῆλθον οἱ πληθυσμοὶ τῶν ἐν λόγῳ νήσων καὶ παραθέτουν στιγμιότυπα, ἀπὸ τὰς τραγῳδίας αἱ ὁποῖαι ἐξειλίχθησαν κατὰ τὴν διάρκειαν τῶν σεισμῶν.

Ἐπίσης ὁ παγκόσμιος τύπος ὁμιλεῖ μετὰ συμπαθείας διὰ τὴν νέαν συμφορὰν ποὺ ἔπληξε τὴν Ἑλλάδα τὴν χώραν τῆς ἐλευθερίας καὶ κάμνει ἔκκλησιν πρὸς ὅλους τοὺς πολιτισμένους λαοὺς νὰ προσέλθουν ἀρωγοὶ πρὸς τὸ μικρὸν Ἔθνος μὲ τὴν μεγάλην Ἱστορίαν.

Ἐξ ἄλλου καὶ οἱ ραδιοφωνικοὶ σταθμοὶ τῶν ξένων χωρῶν μεταδίδουν συνεχῶς περιγραφὰς ἐκ τῶν καταστροφῶν, ἀναμένονται δὲ εἰς Νέαν Ὑόρκην καὶ αἱ ληφθεῖσαι κινηματογραφικαὶ ταινίαι, αἱ ὁποῖαι θὰ προβληθοῦν εἰς τοὺς κινηματογράφους καὶ τὴν τηλεόρασιν.

Οἱ Ἀμερικανοὶ ἀνταποκριταὶ ἀναβιβάζουν τὸ ποσὸν τῶν ζημιῶν εἰς διακόσια ἑκατομμύρια δολλάρια, οἱ δὲ Ἄγγλοι τοιοῦτοι εἰς ἑβδομήντα ἑκατομμύρια λιρῶν καὶ τονίζουν ὅτι ἡ Ἑλλὰς εἶναι ἀδύνατον μόνη της νὰ ἐξεύρῃ τὰ τεράστια αὐτὰ ποσὰ διὰ νὰ ἀποκαταστήσῃ τοὺς πληγέντας πληθυσμούς, οἱ ὁποῖοι ὑπερβαίνουν τὰς 100.000 καὶ εὑρίσκονται σήμερον ἐξαθλιωμένοι εἰς τὸ ὕπαιθρον.

Εἰς τοὺς σημερινοὺς «Τάϊμς τῆς Νέας Ὑόρκης» γίνεται ἰδιαιτέρως μνεία εἰς τὸ ἄρθρον των, ὅτι μὲ τὸ ζήτημα τῶν καταστροφῶν τῆς Ἑλλάδος θὰ πρέπει νὰ ἀσχοληθῇ ὁ ΟΗΕ διὰ νὰ συστηθῇ εἰς τὰ κράτη μέλη του νὰ συντρέξουν —ὡς γράφουν— τὴν μικρὰν καὶ ὡραίαν αὐτὴν χώραν, ποὺ κατὰ περίεργον καταδρομὴν τῆς μοίρας της αἱ πληγαί της συνεχῶς χαίνουν.

Ἕνας θλιβερὸς ἀπολογισμός

Ο ΠΛΗΡΗΣ ΚΑΤΑΛΟΓΟΣ ΤΩΝ ΤΡΑΥΜΑΤΙΩΝ

ΟΙ ΟΠΟΙΟΙ ΝΟΣΗΛΕΥΟΝΤΑΙ ΕΙΣ ΝΟΣΟΚΟΜΕΙΑ ΤΩΝ ΠΑΤΡΩΝ

Καὶ ἐκ τῶν τριῶν πληγεισῶν νήσων

Εἰς τὸ δημοτικὸν νοσοκομεῖον καὶ τὰς ἰδιωτικὰς κλινικὰς τῆς πόλεως νοσηλεύονται οἱ ἀκόλουθοι τραυματίαι ἐκ Κεφαλληνίας.

Ἀναστ. Φλωράτου, Γεωργία Πελάτου, Χρ. Σπυράτος, Ἐλένη Τουλιάτου, Διον. Τσιλιμιδὸς Κ. Καπᾶτος, Χαριλ. Θωμᾶτος, Ἀντιγόνη Θωμάτου, Ἑλένη Ζάκη, Ἀφροδίτη Παπαδάτου, Χρυσῆ Σταματελάτου, Σταματοῦλα Ψαρροῦ, Κερασία Νησίου, Χριστίδου Κερασία, Ἀσπασία Κουτροκόκη, Γαρουφαλιὰ Παπαδάτου, Τζόγια Ἀναστασάτου, Ἀφροδίτη Λιβαδᾶ, Σταῦρος Χονδρομάρας, Διον. Ἀνδρεάτος, Κικὴ Καμινάρη, Γεράσ. Καμινάρης, Ἀνδρ. Βαλσαμάκης, Μπίλιω Βαλσαμάκη, Βικτωρία Ρουμελιώτου, Ἀγγελικὴ Κολαΐτου, Ἰωάννης Κολαΐτης, Εὐάγγελος Μποῦζος, Παν. Παπαδᾶκος, Γεράσ. Δεστίνης, Ἀνδρονίκη Ἀνιᾶ, Βαρβάρα Ἀγάλια, Μαπένια Μουρελάτου, Αἰκατερίνη Γεωργάτου, Καλλιρόη Μπέργιου, Εὐθυμία Καμιλάτου, Σπ. Πατρίκιος, Βασ. Γκρεκούσης, Ἀρσένιος Ἀγγιούς, Παν. Χιώνης, Νικ. Τζανεκᾶτος, Σπ. Λιναρδᾶτος, Γερ. Μερκούρης, Ἀθαν. Κοσμεᾶτος, Δημ. Ζησιμᾶτος, Ἀδαμαντία Παγουλάτου, Κλεάνθη Ζαμπάφτη, Ἀναστασία Μινέτου, Εὐρικόμη Ἀγραπίδη, Ἑλένη Ποδαρᾶ, Γερ. Ἀποστολᾶτος, Εὐανθία Τζογανάτου, Ἐρικέτη Τοτόλου, Χρυσάνθη Κωνσταντάτου, Αἰκατερίνη Κριύσου, Αἰμιλία Τζιβρᾶ, Δημ. Σκλαβουνάκης, Αἰκατερίνη Φερεντίνου, Ἀνδρέας Τζανᾶτος, Μαρία Παγώνη, Αἰκατερίνη Φερεντίνου, Διονύσιος Χειμάρρας, Διονύσιος Θεοτεκᾶτος, Κ. Παγουλᾶτος, Παναγ. Ζαφειρᾶτος, Εἰρήνη Δημητριάδου, Ἐλπινίκη Καμπίτση, Ἀνδρέας Νεδᾶρος, Λουκία Γαλιατσιάτου, Γρ. Φλωρᾶτος, Παν. Φραγκᾶς, Ἀνδρ. Σταντσας, Ἱερεύς, Ὀλυμπία Λαυρεντάτου, Ἀρτεμισία Τσιμάρα, Αὐγούστα Κουρκουμέλη, Καλυψὼ Φαράντου, Ρόζα Μοντανίου.

Ἐπίσης τὰ ἑξῆς νήπια:

Γερ. Στελᾶτος, Βασιλικὴ Χριστοφοράτου, Θωμάτου, Γερολυμᾶτος, Μωραΐτου, Μοσχόπουλος, Δευτεραῖος τοῦ Θ., Δευτεραίου τοῦ Θ., Λαγκούσης καὶ Ἀποστολάτου τοῦ Θ., Χρηστίνα Ποταμιάνου, Θ. Παπαδημάτου, Γερ. Κουλεύρης, Μαγδαληνὴ Κοκόση, Αἰκατ. Φλωράτου, Π. Μάργαρης, Ἀγγελικὴ Παπαμερίτου, Ραζῆς τοῦ Α., Ἑλένη Παγουλάτου, Ἀναστ. Καραντινοῦ, Ν. Σπαθῆς, Ἀκριβοῦλα Δημουλᾶ, Ι. Ραζῆς, Δ. Δαλμανιτρᾶς, Π. Κατσαρός Π. Σταμᾶτος, Ἐλ. Ζαχαρᾶτος, Σωτ. Καμπίτσης, Μαρία Παγουλάτου, Ἑλένη Μαράτου, Κλημεντίνη Γιαννάκη, Σοφία Κατσαροῦ, Εὐγενία Κολαΐτη, Ἀμαλία Λαγκούση, Πολέμ. Κουρμούζης, Γερ. Παγουλᾶτος, Αἰκατερίνη Γρεκούση, Αἰμιλία Γρεκούση.

ΕΚ ΖΑΚΥΝΘΟΥ

Εἰς τὸ Δημοτικὸν Νοσοκομεῖον καὶ τὰς ἰδιωτικὰς κλινικὰς τῆς πόλεως νοσηλεύονται οἱ ἀκόλουθοι τραυματίαι:

Ἀντ. Παλαδινός, Ν. Βεντούρης, Στυλ. Μπουρδέρης, Διον. Αὐγουστῖνος, Μάρκος Καλίγερος, Διον. Λιβαθινός, Κωνστ.

(Συνέχεια εἰς τὴν 4ην σελ.)

Πολλοὶ τραυματίαι ἀναμένουν περίθαλψιν

ΠΛΕΟΝ ΤΩΝ 100.000 ΑΣΤΕΓΩΝ ΔΙΑΜΕΝΟΥΝ ΚΑΤΩΘΙ ΤΩΝ ΔΕΝΔΡΩΝ

ΑΡΓΟΣΤΟΛΙΟΝ (τοῦ ἀπεσταλμένου μας). Μ' ἕνα πλοῖο τῆς γραμμῆς, τὸ τελευταῖο ποὺ ἐκτελοῦσε κανονικὸ δρομολόγιο ἔφθασα εἰς Ἀργοστόλι.

Τὸ λιμάνι εἶχε καταστραφῆ. Βάρκες δὲν ὑπῆρχαν γιὰ νὰ ἀποβιβασθοῦμε, ὁ κόσμος φώναζε. Πολλοὶ εἶχαν ἔλθη νὰ εὕρουν τοὺς δικούς των ποὺ παραθέριζαν καὶ δὲν εἶχαν εἰδήσεις τους. Ἦρθε ὁ λιμενάρχης, φωνές, κακό, βρισιές. Ὁ κόσμος εἶχε ζώση ἀπειλητικὰ τὸν πλοίαρχο καὶ ζητοῦσε νὰ τοὺς ἀποβιβάσῃ μὲ τὶς βάρκες τοῦ πλοίου. Τέλος ἐνεφανίσθη ὁ ὑπουργὸς κ. Π. Κανελλόπουλος μὲ μιὰ ἀτμάκατο. Νέες φωνές. Ματαίως προσπαθοῦσε νὰ τοὺς καθησυχάσῃ.

Ἔπειτα ἀπὸ τρεῖς ὁλόκληρες ὧρες ἦρθαν Ἀγγλικαὶ ἀτμάκατοι καὶ ἤρχισαν νὰ παραλαμβάνουν τὸν κόσμο.

Ρίχνουμε μιὰ ματιὰ στὸ λιμάνι. Ἀγγλικά, Ἀμερικανικὰ καὶ Ἰσραηλιτικὰ πολεμικά. Ἤδη εἰς τὴν ἀποβάθρα παρελάμβανον τοὺς πρώτους τραυματίας. Εἶχαν στήση νοσοκομεῖα, ἀσυρμάτους.

Μπροστά μας στέκεται ἡ πόλις κατερειπωμένη. Οὔτε ἕνα σπίτι ὄρθιο. Σὲ μιὰ τεράστια πλατεῖα στὸ λιμάνι, τοῦ Μέτελα, πλῆθος κόσμου κάτω ἀπὸ τὰ δένδρα περιμένει νὰ φύγῃ. Ὅλος ὁ κόσμος ζῇ κάτω ἀπὸ τὰ δένδρα καὶ τοὺς κήπους γύρω ἀπὸ τὴν πόλι.

Μέσα στὴ Πόλη οἱ δρόμοι ἔχουν κλείση. Κανεὶς δὲν τολμᾷ νὰ μπῇ.

Ἑκατὸ χιλιάδες ἄνθρωποι εἰς τὰ νησιὰ αὐτὰ ζοῦν κάτω ἀπὸ τὰ δένδρα χωρὶς τροφή, χωρὶς λεπτά, χωρὶς ροῦχα, χωρὶς σκεπάσματα, μὲ τὴν ἀπόγνωση καὶ τὸν τρόμο ζωγραφισμένο στὰ πρόσωπά τους. Μανάδες κλαῖνε ἀπαρηγόρητες σκοτωμένα καὶ θαμμένα ὑπὸ τὰ ἐρείπια παιδιά τους. Ἀδελφὲς τοὺς ἀδελφούς, παιδιὰ τοὺς γονεῖς τους.

Ὅλοι θέλουν νὰ φύγουν. Ἡ γῆ ἐξακολουθεῖ καὶ τρέμει. Φοβοῦνται μήπως καταποντισθῆ τὸ νησί. Φόβοι ἀδικαιολόγητοι διότι σύμφωνα μὲ τὶς δηλώσεις τοῦ Καθηγητοῦ τῆς Σεισμολογίας εἰς τὸ Πανεπιστήμιό μας κ. Γαλανοπούλου δὲν πρόκειται νὰ συμβῇ τέτοιο πρᾶγμα οὔτε νὰ ἐπαναληφθοῦν ἰσχυροὶ σεισμοὶ εἰς τὰ μέρη αὐτὰ πρὸς τὸ παρόν.

Ἀπὸ τὸ μεσημέρι Ἑλληνικὰ ἀεροπλάνα ἄρχισαν νὰ ρίχνουν σακκιὰ μεγαλέτες στὴν πόλη καὶ στὰ ἀπομεμακρυσμένα χωριά.

Προχωροῦμε γιὰ τὰ χωριά. Στὸ δρόμο ὅλες οἱ μάντρες κατεστραμμένες. Τίποτε ὄρθιο. Ὅλα τὰ σπήτια καὶ ἐκεῖ γκρεμισμένα καὶ οἱ ἀγρότες κάτω ἀπὸ τὶς ἐλιές. Μένουμε στὸ χωριὸ Τραυλιάτα τὸ πρῶτο ποὺ συναντοῦμε πρὸς τὸν Αἶνο.

Στὸ σούρουπο ἐμφανίζεται ἕνα αὐτοκίνητο μὲ Ἄγγλους ἐφωδιασμένους μὲ ἀσυρμάτους, ὑγειονομικὸ ὑλικό, φορεῖα καὶ μὲ σκαπάνες, μαζύ τους εἶναι καὶ ἕνας γιατρός. Ζητοῦν ποῦ βρίσκονται τραυματίες διὰ νὰ τοὺς παραλάβουν. Τοὺς κατευθύνουν σ' ἕνα γειτονικὸ χωριό. Σὲ λίγο κατέφθασε καὶ ἄλλο αὐτοκίνητο μὲ Ἄγγλους καὶ μὲ μιὰ κυρία. Ζήτησαν τὸν πρόεδρο καὶ τοῦ παρέδωσαν 60 κουβέρτες καὶ 10 κιβώτια κονσέρβες: Νὰ τὰ μοιράσῃς τοῦ εἶπαν

(Συνέχεια εἰς τὴν 4ην σελ.)

Ναῦται συμμαχικῶν πολεμικῶν διανέμουν τροφὴν καὶ ὕδωρ

ΚΑΤΑΒΑΛΛΟΝΤΑΙ ΠΡΟΣΠΑΘΕΙΑΙ ΔΙΑΣΩΣΕΩΣ ΤΩΝ ΚΑΛΛΙΤΕΧΝΙΚΩΝ ΘΗΣΑΥΡΩΝ ΖΑΚΥΝΘΟΥ

ΔΙΕΣΩΘΗ ΤΕΛΙΚΩΣ Ο ΝΑΟΣ ΑΓΙΟΥ ΔΙΟΝΥΣΙΟΥ

ΖΑΚΥΝΘΟΣ. 16. (Τοῦ ἀπεσταλμένου μας). Ἀφίχθησαν χθὲς ἐνταῦθα ὁ Καθηγητὴς τοῦ Πανεπιστημίου κ. Ἀλεβιζάτος ὡς καὶ ὁ κ. Κίγκ τῆς Ἀγγλικῆς Ὑπηρεσίας Ἐκκλησιαστικῶν σχέσεων, προκειμένου νὰ ἐπιληφθοῦν τῶν Ἐκκλησιαστικῶν ζητημάτων καὶ λάβουν ἀποφάσεις διὰ τὴν διάσωσιν ὑπολοίπων ἐκ τῶν καλλιτεχνικῶν θρησκευτικῶν θησαυρῶν, μεταξὺ τῶν ὁποίων αἱ ζημίαι εἶναι ἀνυπολόγιστοι.

Ἐπίσης ἀφίχθησαν Καθηγηταὶ τῆς Ἰατρικῆς Σχολῆς τοῦ Πανεπιστημίου Ἀθηνῶν μεταξὺ τῶν ὁποίων καὶ οἱ κ.κ. Σαμαρᾶς καὶ Χριστέας, μὲ σκοπὸν νὰ περιοδεύσουν τὴν νῆσον καὶ ἀποφανθοῦν περὶ τοῦ τρόπου ἀντιμετωπίσεως τῶν κινδύνων ποὺ ἀπειλοῦν τὴν ὑγείαν τῶν κατοίκων κατόπιν τῆς δημιουργηθείσης καταστάσεως.

Αἱ μικροδονήσεις συνεχίσθησαν καὶ χθές.

Τὸ πῦρ χάρις εἰς τὰς προσπαθείας τῆς πυροσβεστικῆ ὑπηρεσίας τῶν ναυτῶν τοῦ ἀγγλικοῦ πολεμικοῦ «Κάμπις» καὶ τοῦ Ἑλληνικοῦ «Πάνθηρ» παρουσιάζετο σήμερον ἐντοπισμένον εἰς μικροεστίας εἰς μερικὰ σημεῖα τῆ πόλεως.

Χθὲς ὑπὸ τμημάτων ἐκκαθαρίσεως τῶν ἐρειπίων ἀνεσύρθησαν περὶ τὰ 13 ἀπηνθρακωμένα πτώματα.

Διακομιζόμενοι τραυματίαι ἐκ τῶν περιχώρων μὲ τὰ συνεργεῖα πρώτων βοηθειῶν μεταφέρονται εἰς τὰς Πάτρας.

Διὰ τῆς διανοίξεως τῶν κεντρικῶν ὁδικῶν ἀρτηριῶν, χθὲς ἐπῆλθεν ὁριστικὴ ἐπικοινωνία μὲ τὰ χωριά, τῶν ὁποίων ὁ ἀνεφοδιασμὸς θὰ γίνῃ τοῦ λοιποῦ εὔκολος καὶ σύντομος.

Ἡ δημοσιευθεῖσα χθὲς πληροφορία περὶ καταστροφῆς, καὶ τῶν τριῶν ἐναπομεινάντων κτιρίων, τῆς Ἐκκλησίας τοῦ Ἁγίου Διονυσίου, τοῦ μεγάρου τῆς Ἐθνικῆς Τραπέζης καὶ τοῦ 3ου δημοτικοῦ σχολείου δὲν εἶναι ἀληθής.

Ἀπὸ σήμερον, διὰ τῶν συνεχῶς ἀφικνουμένων ἐνισχύσεων πιστεύεται πὼς θὰ γίνῃ συστηματικωτέρα ἡ βοήθεια πρὸς τοὺς δοκιμασθέντας κατοίκους, τῶν ὁποίων μάλιστα ἡ στέγασις θὰ ἐξασφαλισθῇ κατὰ τὸν δυνατώτερον τρόπον ἐντὸς τῶν προσεχῶν ἡμερῶν, κατὰ τὰς διαβεβαιώσεις τῶν ἁρμοδίων.

Συνεργεῖα τοῦ ΟΤΕ ἀφιχθέντα ἐγκατέστησαν ἀσυρμάτους μὲ τοὺς ὁποίους ἤρχισεν ἡ ἐπικοινωνία μὲ τὴν ὑπόλοιπον χώραν.

Ἐπίσης σήμερον ἀναμένεται καὶ ἡ ἀποκατάστασις τῆς τηλεγραφικῆς ἐπικοινωνίας.

Π. Παπαευθυμίου

Μία εἰκὼν ἀπὸ τὰ ἐρείπια τῆς Ζακύνθου