ΜΕΤΑ ΤΗΝ ΘΕΟΜΗΝΙΑΝ

ΠΟΥ ΟΦΕΙΛΟΝΤΑΙ ΟΙ ΣΕΙΣΜΟΙ ΠΟΥ ΚΑΤΕΣΤΡΕΨΑΝ ΤΑ ΕΠΤΑΝΗΣΑ

('Η «Ἄκως» λίμνη καὶ ἡ «καταβόθρα» Ἀργοστολίου)

Ἕνας καθηγητὴς τοῦ Πανεπιστημίου, ὁ γεωλόγος κ. Μητσόπουλος καὶ ὁ εἰδικὸς σεισμολόγος κ. Τρικαλινὸς ἀπεστάλησαν τὴν Ζάκυνθο καὶ στὴ Κεφαλλωνιὰ ἀπὸ τὸ Ὑπουργεῖο Παιδείας. Σκοπὸς τῆς ἀποστολῆς τους, ὁ ὁποῖος ἀνεκοινώθη, εἶναι νὰ μελετήσουν, ἐπὶ τόπου, τὰ γενεσιουργὰ αἴτια τῶν τρομακτικῶν σεισμῶν. Πῶς ἐξηγοῦνται οἱ σεισμοὶ ποὺ ἀναποδογυρίζουν, κάθε τόσο, τακτικά, κάθε εἰκοσι ἢ τριάντα χρόνια, τὰ ἐφήμερα καὶ παιδιάστικα δημιουργήματα τοῦ ἀνθρώπου, στὰ μαγευτικὰ νησιὰ τοῦ Ἰονίου πελάγους;

Οἱ σεισμολόγοι τοῦ Ἀστεροσκοπείου Ἀθηνῶν ἔδωσαν τὴν ἐξήγησι ὅτι οἱ τελευταῖοι, ὅπως καὶ οἱ προηγούμενοι σεισμοὶ τῶν Ἰονίων νήσων, εἶναι φύσεως τεκτονικῆς. Κάτω ἀπὸ τὴν ἐπιφάνεια τοῦ ἐδάφους, σὲ βάθος χιλιάδων καὶ ἑκατοντάδων χιλιομέτρων, ὑπάρχουν ἀπέραντες κοιλότητες, ἀχανεῖς «κουφάλες» τοῦ φλοιοῦ τῆς γῆς. Συμβαίνει, ὅμως, κάποτε, ἡ ὀροφὴ τῶν κοιλωμάτων αὐτῶν νὰ διαποτισθῆ ἀπὸ τὰ ὑπόγεια νερὰ ἢ νὰ σεισμωθῆ· ἄλλα, ἡφαιστειακὰ φαινόμενα, ἐκρήξεις ἀερίων ἀπὸ τὴ ἐσωτερικὴ θερμότητα τῆς γῆς· κλπ. Τεράστιοι ὄγκοι βράχων καὶ τμημάτων, ὁλόκληρα τμήματα τοῦ ὑπεδάφους ἀποσπῶνται, τόσο καὶ κατακρημνίζονται στὸ κενὸ τῶν κοιλωμάτων αὐτῶν.

Πολλὲς φορὲς τὰ τμήματα αὐτὰ ποὺ κατακρημνίζονται εἶναι ὁλόκληρα βουνά, σὰν τὴν Πάρνηθα ἢ σὰν τὸν Ὑμηττό. Ἡ πτῶσις τους προκαλεῖ δαιμονισμένο πάταγο. Τὰ ἔγκατα τοῦ ὑπεδάφους σείονται ἐκ θεμελίων. Δημιουργεῖται, ἔτσι ἕνας κραδασμὸς τοῦ φλοιοῦ τῆς γῆς, ἡ μεγάλη ἀκτίνα ποὺ μεταδίδεται κυματοειδῶς πρὸς ὅλα τὰ σημεῖα ποὺ βρίσκονται, πάνω καὶ γύρω ἀπὸ τὸ κοίλωμα, ὅπου δημιουργήθησαν οἱ ὑπόγειες αὐτὲς κατακρημνίσεις. Οἱ κραδασμοὶ τοῦ φλοιοῦ τῆς γῆς εἶναι αὐτὸ ποὺ λέγεται τεκτονικὸς σεισμός. Τὸ κοίλωμα εἶναι τὸ κέντρο τῶν σεισμῶν. Καὶ τὸ σημεῖο τοῦ ἐδάφους ποὺ βρίσκεται πάνω ἀπὸ τὸ κέντρο εἶναι τὸ ἐπίκεντρό τους. Ὅσο πιὸ μεγάλοι εἶναι οἱ ὄγκοι ποὺ κατακρημνίζονται, τόσο ἀκόμη μεγάλος εἶναι ὁ κραδασμὸς τοῦ ἐδάφους. Τόσο πιὸ ἀφοβρὸς εἶναι ὁ σεισμὸς καὶ πιὸ τρομακτικὲς οἱ καταστροφές;

Σύμφωνα μὲ μιὰν ἀνακοίνωσι τοῦ καθηγητοῦ τῆς σεισμολογίας κ. Δ. Γιαλκοπούλου, τὸ ἐπίκεντρο τῶν σεισμῶν βρίσκεται κάτω ἀπὸ τὴν ἐπιφάνεια τοῦ Βελεσσείου στενοῦ, ποὺ χωρίζει τὴν Κεφαλλωνιὰ ἀπὸ τὴν Ἰθάκη. Δηλαδὴ στὸν πορθμὸ τῆς Σάμης. Ἄλλοι γεωλόγοι ἔχουν ἀποφανθῆ, στὸ παρελθόν, ὅτι ὅλα τὰ νησιὰ τοῦ Ἰονίου εἶναι ἡφαιστειογενῆ.

Ο ΜΥΛΟΣ ΤΟΥ ΤΡΟΥΜΠΕΤΑ

Ὁλόκληρη ἡ Κεφαλλωνιὰ εἶναι σπαρμένη ἀπὸ κρατῆρες παλαιῶν σβησμένων ἡφαιστείων. Εἶναι χαώδεις τρόποι τοῦ ἐδάφους, πηγάδια ἀκάθμενα, ποὺ οἱ Κεφαλλωνῖτες τὰ λέν «βουλκάνες». Δηλαδὴ ἡφαίστεια.

Στὴν πλαγιὰ τοῦ Αἴνου, ἐπάνω ὑπάρχει μιὰ λιμνούλα, μὲ κιτρινοπράσινα νερά, ποὺ ὁ λαὸς τῆς Κεφαλλωνιᾶς τὴν ἔχει βαφτίσει «Ἄκωλη». Δηλαδὴ χωρὶς πυθμένα. Εἶναι ἕνα πραγματικὸ ἀπύθμενο χάσμα τῆς γῆς, ἀληθινὸς ἑλληνικὸς κρατῆρας, ποὺ ὅσες βαθυμετρήσεις κι' ἂν τοῦ ἔγιναν, μὲ πρόχειρα «σκαντάλια», δὲν μπόρεσαν νὰ δώσουν, οὔτε κατὰ προσέγγισι, τὸ βάθος του, τὸ χαῶδες.

Ἄλλοι ἐπιστήμονες, ὁποστηρίζουν ὅτι ὅλη ἡ Κεφαλλωνιὰ εἶναι ἀπὸ κάτω κούφια.

Λίγο πιὸ ἔξω ἀπὸ τὸ Ἀργοστόλι σημειώνεται ἕνα ἀνεξήγητο, φυσικὸ φαινόμενο, ποὺ εἶναι ἴσως μοναδικὸ σ' ὅλο τὸν κόσμο. Εἶναι ὁ περίφημος «Μύλος τοῦ Τρουμπέτα». Ἕνας ἐξωτικὸς καταρράκτης.... θαλασσίων ὑδάτων σχηματίζει ἕνα μικρό, ἡσυχο ποταμάκι, ποὺ κυλάει ἀνάμεσα στὰ βράχια τῆς ἀκτῆς καὶ καταποντίζεται ἀπότομα μία καταβόθρα στὰ ἔγκατα τῆς γῆς. Εἶναι ἕνα φυσικὸ ρῆγμα ἡ καταβόθρα αὐτή, ποὺ βρίσκεται στὴν ἄκρη τοῦ γιαλοῦ, στὸ μεταξύ μιᾶς καὶ θαλάσσης. Χρόνια καὶ χρόνια ρουφᾶει λαίμαργα τὸ θαλάσσιο νερὸ καὶ δὲν ἔννοιωσε νὰ γεμίση...

Τί γίνεται τὸ θαλάσσιο νερὸ ποὺ χύνεται ἀδιάκοπα, νύχτα-μέρα, χιλιάδες τόννοι στὸ εἰκοσιτετράωρο μέσα στὴ ἀπύθμενη αὐτὴ καταβόθρα; Ποῦ πηγαίνει; Οἱ γεωλόγοι διατυπώνουν πολλὲς καὶ διάφορες εἰκασίες. Κάτω ἀπὸ τὴν Κεφαλλωνιά, λένε, ὑπάρχουν ἀπέραντες «κουφάλες», ἀτέλειωτα βάραθρα, χάσματα τιτανικά.

Ἄλλοι βεβαιώνουν ὅτι ὅλη ἡ Κεφαλλωνιὰ εἶναι κούφια καὶ ὅτι τὰ ἰνερὰ τοῦ «Μύλου τοῦ Τρουμπέτα» σχηματίζουν ἕνα ὑπόγειο ποταμὸ ποὺ κυλάει κάτω ἀπὸ τὸ νησὶ καὶ βγαίνει ἀνοιχτά, στὸ πέλαγος πρὸς τὴν Μάλτα, σ' ἕνα ὁρμητικὸ θαλάσσιο ρεῦμα. Ἀναφέρεται ὅτι στὸν καιρὸ τῆς ἀγγλικῆς κατοχῆς τῶν Ἰονίων νήσων, Βρετανοὶ τεχνικοὶ ἔβειασαν δεκάδες βαρέλια λαδιοῦ στὸν «Μύλο τοῦ Τρουμπέτα». Ἔστειλαν, ὕστερα, πολεμικά, ποὺ περιπολοῦσαν ὁλόκληρα μερόνυχτα, γύρω ἀπὸ τὴν Κεφαλλωνιὰ καὶ ἔψαχναν μήπως ἀνακαλύψουν τίποτε «λαδιὲς» στὴν ἐπιφάνεια τῆς θαλάσσης. Ἄδικα, ὅμως ἔχασαν τὸν κόπο τους. Ἀπὸ τὸ λάδι ποὺ ἔβειασαν στὸ νεράμυλο τοῦ Τρουμπέτα, δὲν ἀνεβοῦθη στὴν ἐπιφάνεια τοῦ πελάγους, οὔτε σταγόνα. Χάθηκε ἐξηφανίσθη καὶ αὐτὸ μαζὶ μὲ τὸ θαλάσσιο νερὸ στὰ ἄβυσσαλέα καὶ ἀνεξερεύνητα βάθη τῆς σκοτεινῆς καταβόθρας. Αὐτὸ κάνει τοὺς Κεφαλλωνῖτες νὰ πιστεύουν ἀκόμη καὶ κάτι ἄλλο: ὅτι κάτω ἀπὸ τὸ νησί τους ἐκτείνεται μιὰ ἀπέραντη λιμνοθάλασσα. Ὅτι ἡ Κεφαλλωνιὰ εἶναι μιὰ πραγματικὴ πλωτὴ νῆσος... ποὺ τὰ θεμέλειά της στηρίζονται σ' αὐτὴ τὴν ὑπόγειο λίμνη.

ΗΦΑΙΣΤΕΙΑ ΚΑΙ ΦΑΙΝΟΜΕΝΑ

Ὅλα αὐτά, βέβαια, εἶναι ὑποθέσεις. Γενιέται, ὅμως, ἕνα σοβαρὸ ζήτημα: Μήπως οἱ σεισμοὶ τοῦ Ἰονίου ἔχουν καμμιὰ σχέσι μὲ τὴ μυστηριώδη καταβόθρα τοῦ Ἀργοστολίου; Μήπως τὰ νερά της, ὅπως καταβυθίζονται στὰ σπλάχνα τοῦ νησιοῦ, ἐξατμίζονται ἀπὸ τὴ φυσικὴ θερμοκρασία τῆς γῆς καὶ προκαλοῦν ἡφαιστειακὰς ἐκρήξεις ὑδρατμῶν καὶ ἀερίων: Ὁ Αἶνος τὸ μεγάλο βουνὸ τῆς Κεφαλλωνιᾶς ἢ αν στὴν προϊστορικὴ ἐποχὴ ἡφαίστειο, ποὺ τώρα εἶναι σβυσμένο. Ἀποκλείεται ἀπὸ τὴν ἐπιστήμη ἡ ἐπανάληψις τῆς δραστηριότητος ἑνὸς σβυσμένου ἡφαιστείου, ὕστερα ἀπὸ λίγα χρόνια ἢ λίγους αἰῶνες;

ΕΝΟΙΚΙΑΖΕΤΑΙ διὰ παραθερισμὸν ἀνώγειος παραλιακὴ οἰκία εἰς Βραχνέϊκα. Πληροφορίαι Ἰατρὸν κ. Κρεμμύδαν εἰς Βραχνέϊκα.

ΔΙΑΛΥΣΙΣ ΤΩΝ ΚΤΕΦΑ

Ἐκτελοῦνται πάσης φύσεως μεταφοραὶ διὰ φορτηγῶν αὐτοκινήτων.

ΗΛΙΑΣ Γ. ΚΟΥΚΟΣ

Ρ. Φεραίου 32 τηλ. 39—13

Κοινωνικὰ

ΘΕΑΜΑΤΑ

ΑΛΑΜΠΡΑ. Σήμερον Μιὰ ταινία συγκλονιστικῶν ἐπεισοδίων «Ἀτομικὴ Πόλις» μὲ τοὺς Τζὴν Μπάρυ, Λύντια Κλάρκ.

ΕΣΠΕΡΟΣ. Σήμερον 8.15 καὶ 10.15 μιὰ ταινία γεμάτη γέλια, χαρὰ καὶ συγκίνησι μὲ τοὺς Τζούντυ Χολλιντέη, Ἄλντο Ραίη. «Ἡ Νύφη ἔχει κέφια».

ΖΕΝΙΘ. Σήμερον Τὸ Κοινωνικὸν Μεγαλούργημα τοῦ Πιὲρ Ντεκουρσέλ. «Οἱ Δύο Μάγγες» παραγωγῆς 1952.

ΟΑΣΙΣ. Σήμερον τὸ ἔγχρωμον ἀριστεύργημα «Κοντὰ στὴν Εὐτυχία» μὲ τοὺς Σιζὰρ Ρομέρο καὶ Βέρα Ἔλλεν.

ΔΗΣΙΑΡΧΕΙΟΝ

Γάμοι: Νικ. Κανελλόπουλος ἐκ Δοῦκα — Ἑλένη Σπυροποῦλου ἐκ Βραχνεΐκων.

Θάνατοι: Νικ. Καλογεράκης ἐτῶν 62, Β. Μαλλιάρης ἐτῶν 73.

ΦΑΡΜΑΚΕΙΑ ΝΥΚΤΟΣ

Παπαδημητρίου Ἀντώνιος Τεωρτσιλ 287, Ἀρβανίτη Κ. Κληρον. Στ. Βουλγάρεω; 35.

ΦΑΡΜΑΚΕΙΑ ΙΚΑ

Ἰωάν. Παπαχρήστου Τσαρτσιλ 258—Ἀθηνᾶ Κωνσταντοπούλου Ἁγίου Ἀνδρέου 42,—Χριστίνα Μανδραγοῦ Ἀλ. Ὑψηλάντου 156—Ἑλένη Ἠλιοπούλου Κολοκοτρώνη 18—Χρ. Τριανταφυλλόπουλος Γερμανοῦ 146.

ΕΝΟΙΚΙΑΖΕΤΑΙ ἀποθήκη πλακόστρωτος ἰσόγειος 80 τετραγωνικὰ μέτρα. Ἐπίσης ἐνοικιάζεται δωμάτιον Πληροφορίαι Καφενεῖον Γαλιατσάτον Πλατεῖα Τζίνη.

ΠΩΛΕΙΤΑΙ κεντρόφυξ ἀντλία 2 1/2 ἵππων μὲ μοτὲρ εἰς τιμὴν εὐκαιρίας. Πληροφορίαι Ε. Κ. Δημακόπουλον Μαιζῶνος 89 τηλέφ 33—72.

ΕΝΟΙΚΙΑΖΕΤΑΙ οἰκία ἐκ δύο δωματίων κ.λ.π. χρειωδῶν. Πληροφορίαι ὁδὸς Κωνσταντινουπόλεως 60

ΑΓΡΟΤΙΚΑ ΖΗΤΗΜΑΤΑ

ΤΑ ΤΕΥΤΛΑ Η ΤΡΟΦΗ ΤΩΝ ΖΩΩΝ

(Πολύτιμοι συμβουλαὶ διὰ τὴν καλλιέργειάν των)

Ὅσοι θέλουν ἀπὸ τεύς ἀγρέτας καὶ κτηνοτρόφους καὶ ἀγελαδοτρόφους νὰ καλλιτερεύσουν τὴν θέσιν των καὶ νὰ ἔχωσιν εὐθηνοτάτην τροφὴν διὰ τὰ ζῶα των ἂς ζητήσουνε ἀπὸ τὸν Ἀγροτικὸν Σύλλογον νὰ τοὺς προμηθεύση σπέρους κτηνοτροφικῶν τεύτλων. Τὰ τεῦτλα αὐτὰ δίδουν πλέον τῶν 70 χιλιάδων ὀκάδων τὸ στρέμμα καὶ ζυγίζουν ἀπὸ 8 ἕως 12 ὀκάδες ἕκαστον.

Ἕνας ἀγρότης μὲ 10 στρέμματα ἀγροῦ ποτιστικὸν ἠμπορεῖ νὰ ἔχη 10 Ἐλβετικὰς ἀγελάδες καὶ 10 θηλικοὺς χοίρους χωρὶς νὰ ἐξοδεύη τίποτε διὰ τροφὴν τῶν ζώων του. Δὲν χρειάζεται ἀπεθήκη. καθότι τὰ κτηνοτροφικὰ τεῦτλα δὲν παθαίνουν ἀπὸ τὴ ζέστη καὶ τὰ νερὰ μένουν εἰς τὸ χωράφι. Τὸν σπόρον τῶν κτηνοτροφικῶν τεύτλων τὸν βάζομε εἰς τὸ νερὸ ἐπὶ 30 ὥρας καὶ ἔπειτα κάμνομεν φυταριὰ τὸν Σεπτέμβριον ἔστω καὶ τὸν Ὀκτώβριον, τὸν δὲ ἐρχόμενον Φεβρουάριον τὰ βγάζομεν ἀπὸ τὴν φυταριὰν καὶ τὰ φυτεύομεν εἰς τὸ χωράφι 40 πόντους τὸ ἕνα ἀπὸ τὸ ἄλλο. Τὰ τεῦτλα αὐτὰ εἶναι λευκὰ μέσα, ὡσὰν ραπάνι χωρὶς νὰ καίωσιν, τὰ τρώγουν καὶ οἱ ἄνθρωποι βραστά.

Ἐν περιπτώσει καὶ ὁ Ἀγροτικὸς Σύλλογος δὲν τὰ φέρει, γράψατε εἰς τὴν Ἑλληνικὴν Πρεσβείαν τῆς Βιέννης τῆς Αὐστρίας εἰς τὸν Ἐμπορικὸν ἀκόλουθον ἵνα σᾶς πληροφορήση πῶς νὰ τὰ φέρετε.

Ἂς φροντίσουνε καὶ οἱ γεωπόνοι μας διὰ τὸ σωτήριο αὐτὸ φυτὸ ὅπου δισεκατομμύρια τόννοι παράγονται εἰς ὅλην τὴν Εὐρώπην καὶ Ἀμερικὴν, ἂς ξυπνήσουν καὶ μερικοὶ ἀρμόδιοι εἰδικοὶ ἵνα βοηθήσουν καὶ τὸν Ἕλληνα ἀγρότην ὅστις τόσον πολὺ ἐκαρμαλήθη ἀπὸ τὰς περασμένας Κυβερνήσεις.

Τὸ φυτὸν αὐτὸ ὀνομάζεται Ἀγγλιστὶ CATTLE-BEETS (τὸ εἶδος BUCOUDIN) καὶ πωλεῖται εἰς ὅλα τὰ σπορεμπόρεια τῆς Εὐρώπης.

Τὰ κτηνοτροφικὰ τεῦτλα δὲν φυτεύονται εἰς τὸ ἴδιον χωράφι ἀλλὰ τὸν ἕνα χρόνο φυτεύονται καὶ τὸν ἄλλο χρόνο ἀναπαύεται τὸ χωράφι καὶ βόσκουν μόνον ζῶα.

Τάκης Δ. Γιαννακόπουλος
Διαμένας ἐπὶ 30 ἔτη εἰς Ἡνωμένας Πολιτείας

ΑΙ ΖΗΜΙΑΙ ΕΚ ΤΟΥ ΣΕΙΣΜΟΥ ΕΙΣ ΜΑΝΩΛΑΔΑ

ΜΑΝΩΛΑΣ. (Τοῦ ἀνταποκριτοῦ μας). Αἱ συνεχισθεῖσαι κατὰ τὴν διαρρεύσασαν ἑβδομάδα σεισμικαὶ δονήσεις κατέστησαν ἐπείγουσας τὰς οἰκίας καὶ τῶν: Δημητρ. Βακαλοπούλου, 2) Ἐπαμειν. Κουτουζῆ, 3) Ἀριστ. Βλογιάννη, 4) Συλιανοῦ Νικολετάκη, 5) Νικ. Κ. Τσαλούφη, 6) Ἀλεξ. Ρηγοπούλου, 7) Παναγ. Καράμπελα, 8) Νικολ. Πετροπούλου, 9) Παν. Νικολετάκη, 10) Διονυσίας Ἀθ. Πέρδικα, 11) Σοφίας χήρας Σάμαρη, 12) Διονυσίου Δημ. Πέρδικα, 13) Χρήστου Ὀρφανοῦ, 14) Κωνστ. Καλούλη, 15) Παρασκευᾶ Σιδέρη, 16) Λεωνίδα Ἀρβανίτη, 17) Ἠλία Σκρδέλη, 18) Διονυσίου Γεωργίου, 19) Ἀθαν. Κουτουζῆ, 20) Τιμολ. Κρίγκου, 21) Ἰωάν. Γκαβοῦ, 22) Παναγ. Κυριακοπούλου, 23) Νικολ. Φλιοπούλου, Ἀφροδίτης χήρας Κυριακοπούλου, 25) Νικολ. Καλτομπάνου, 26) Δημ. Βελῆ, 27) Δημητρίου Ζερδεβᾶ καὶ 28) Νικολάου Σκαλίζου τῆς ὁποίας τὸ δυτικὸν μέρος κατέρρευσεν ὡς καὶ πολλῶν ἄλλων. Ζητεῖται ἐπιμόνως ἡ ἀποστολὴ μηχανικῶν ἐκ μέρους τῶν κατοίκων πρὸς διαπίστωσιν τῶν ζημιῶν. Οἱ κάτοικοι ἐντρομοι ἀκόμη ἐξακολουθοῦν νὰ παραμένουν εἰς τὸ ὕπαιθρον, φοβοῦμενοι νὰ ἐπανέλθουν εἰς τὰς οἰκίας των ἐκ τυχὸν ἐπαναλήψεως τῶν σεισμικῶν δονήσεων.

Ἀπ. Κ. Βακαλόπουλος

ΕΛΑΙΟΔΙΑΧΩΡΙΣΤΗΡΕΣ
PIERALISI

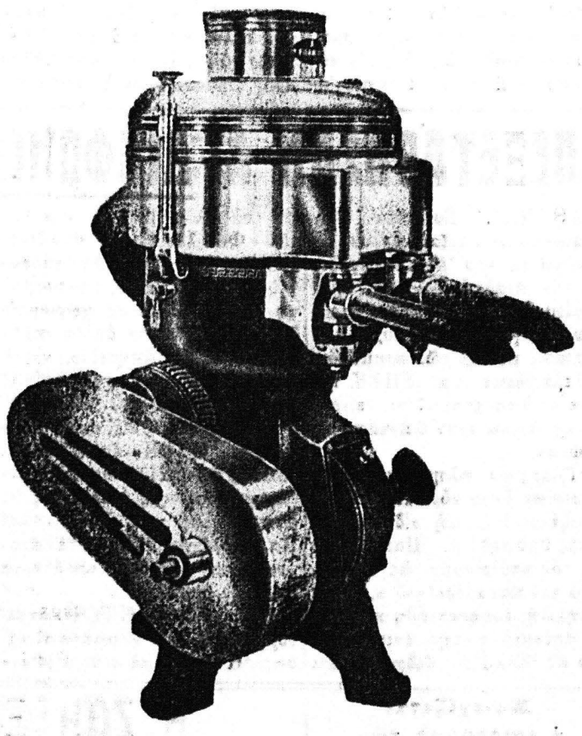

Τὸ θαῦμα τῆς Ἰταλικῆς Βιομηχανίας
Τύπος Ρ—500 ἀπόδοσις 500-600 Κιλὰ τὴν ὥραν.
Τύπος Ρ—800 ἀπόδοσις 900-1000 Κιλὰ τὴν ὥραν.
Συνεχὴς 24ωρος λειτουργία ἄνευ ἀνάγκης καθαρισμοῦ, ὁ ὁποῖος εἶναι ἀπαραίτητος κάθε 3—4 ὥρας εἰς ἄλλους ἐλαιοδιαχωριστήρας.
Τιμαὶ ἐξαιρετικαί
Πληροφορίαι εἰς τὴν ἀντιπροσωπείαν:
Ε. ΔΗΜΑΚΟΠΟΥΛΟΣ
Μαιζῶνος 89 τηλέφωνον 33—72 ΠΑΤΡΑΙ

—Ἡ δύναμις τῆς πίστεως—

ΜΙΑ ΠΑΡΑΛΥΤΟΣ ΕΘΕΡΑΠΕΥΘΗ ΕΙΣ ΤΟΝ ΝΑΟΝ ΤΗΣ ΠΑΝΑΓΙΑΣ ΤΗΝΟΥ

ΤΗΝΟΣ. Λὲς καὶ κάποιο μαγικὸ χέρι ἀναζήτησε τὸ βράδυ τῆς περασμένης Πέμπτης, ἀνάμεσα ἀπὸ ἑκατοντάδες λαβωμένα ἀπὸ λογῆς-λογῆς ἀρρώστειες κορμιά, ποὺ κοίτονταν μέσα καὶ ἔξω ἀπὸ τὸ ναὸ τῆς Μεγαλόχαρης στῆ Τῆνο, τὴν Πόπη Βασιλάκου. Ὁκ ὠ ὁλόκληρα χρόνια ἡ καταραμένη ὀστεομυελῖτις τὴν εἶχε καταδικάσει σὲ ἀκινησία. Ἡ ἐπιστήμη τὴν εἶχε καταδικάσει καὶ ἀφοῦ πέρασε ἀνώφελα ἀπὸ πολλὰ νοσηλευτικὰ ἱδρύματα κατέληξε τὸν Ἀπρίλιο τοῦ 1950 στὸ Ἄσυλο Ἀνιάτων, τὸ ὄστατο καταφύγιο τῶν βαρυκτυπημένων ἀπὸ τὴ μοῖρα. Ἐκεῖ βρῆκε τὴ στοργή, κάποιο γλύκαμα τῆς ὀδύνης, ἡ λιπόσαρκη αὐτὴ κοπέλλα τῶν 22 ἐτῶν ἀπὸ τὸ Γύθειο. Σήμερα ὅμως περπατᾶ στοὺς διαδρόμους τοῦ ἱδρύματος, τρέχει, σχεδόν, γεμάτη νευρικότητα στὸν κῆπο του.

Μέσα στὴ τρομερὴ δίνη τῆς ἀνείπωτης Ἑπτανησιακῆς τραγῳδίας κάτι τέτοια περιστατικά, σὰν κι' αὐτὸ τῆς Βασιλάκου, πέρασαν φευγαλέα ἀπὸ τὶς στῆλες τοῦ τύπου. Τὴν εἴδαμε μόλις γύρισε ἀπὸ τὸν Τῆνο. Ὅλοι γύρω της μιλοῦσαν γιὰ τὸ «θαῦμα». Προσωπικὸ καὶ ἀσθενεῖς τὴν κύλιγαν μ' ἕνα βλέμμα γεμᾶτο ἔκπληξι. Ποιὸς μποροῦσε ἔτσι εὔκολα νὰ πιστέψη ὅτι ἡ κατακρεμασμένη αὐτὴ τριγυρίζει τώρα παντοῦ; Λίγες μέρες πρὶν ἀπὸ τὴν γιορτὴ τῆς Παναγίας ζητοῦσε μὲ ἐπιμονὴ νὰ πάη στὴν Τῆνο. Μὲ τὴν κατάστασί της ἦταν πολλὲς οἱ δυσκολίες. Εὐτυχῶς βρέθηκε μιὰ καλὴ κοπέλλα, ἡ θαλαμηπόλος τοῦ Ἀσύλου Ἀνιάτων Νικολέτα Τσέλιου, καὶ τῆς δάνεισε τὰ πόδια καὶ τὰ χέρια της. Ἔτσι ἔρθασαν τὸ ἀπόγευμα τῆς περασμένης Πέμπτης στὸ νησὶ τῆς Μεγαλόχαρης. Καὶ στὶς 10.25 μ.μ. τῆς ἴδιας μέρας, ἐνῶ ἡ «λιτανεία» προχωροῦσε ἀργὰ μέσ' τὴ γεμάτη ἀπὸ βόγγους ἀλλὰ καὶ ἐλπίδες νύχτα—καθὼς ὅλοι πρόσμεναν αὐτὸ τὸ κάτι ποὺ θὰ λαξε τὴ μοῖρα κάποιου δυστυχισμένου τῆς ζωῆς—ἡ Πόπη Βασιλάκου εἶπε στὴ συνοδό της:—Πᾶμε κάτω νὰ προσκυνήσω... «Καὶ ὅταν ἐκείνη τῆς εἶπε πῶς; δὲν μποροῦσε νὰ τὴν σηκώση σιὰ χέρια, ἡ Πόπη ξεσιόμωσε τὸν μεγάλο λόγο: «Θὰ πάω μονάχη μου». Καὶ μπρὸς στὰ ἐκπληκτα μάτια τῶν γύρω τὸ ἀνήμπορο καὶ ἀχρηστευμένο ἀπὸ χρόνια κορμὶ πῆρε κινῆ καὶ δύναμι. Ἔγινε αὐτοδύναμο. Κινήθηκαν μόνα τους τὰ σὰν καλάμια ἀτροφικὰ πόδια καὶ τὸ ἀναπηρικὸ ἁμαξάκι, τὸ μπαστούνι, οἱ ὧρες τῆς μαρτυρικῆς ἀκινησίας πετάχθηκαν μονομιᾶς στὸ καλάθι τοῦ παρελθόντος.

Οἱ ἄνθρωποι τοῦ Εἰκοστοῦ Αἰῶνος, θραμμένοι μὲ σκεπτικισμό, κλονίζονται κάτι τέτοιες ὧρες. Μὰ ὅσο κι' ἂν ψάχνουν δὲν θὰ μποροῦσαν νὰ βροῦν μὲ τὸ νοῦ ὅλα τὸ νόημα ποὺ κλείνει ἡ μικρὴ λέξις «πίστις». Ἄλλωστε ἡ πίστις, σ' ὁποιαδήποτε μορφή της, δὲν ἀποτελεῖ τὸ ἄλφα καὶ τὸ ὠμέγα τοῦ θαύματος;

Ὁ ἔρωτας γιὰ τοὺς σεισμοπλήκτους τῶν νησιῶν μας εἶναι ἕνα προσκλητήριο.
Δῶστε ὅλοι πρόθυμα τὸ παρών.

ΑΝΑΚΟΙΝΩΣΙΣ

Διαλυθέντων τῶν ΚΤΕΦΑ ἀνακοινοῦμεν εἰς τοὺς ἐνδιαφερομένους ὅτι τὰ Γραφεῖα Μεταφορῶν Ἁγίου Ἀνδρέου 84 καὶ Ὀθωνος—Ἀμαλίας 66 τηλ. 22-22 ἐν Πάτραις καὶ ἐν Ἀθήναις γωνία Δεωνίδου—Κολοκυνθοῦς τηλ. 52-591 συνεχίζουν τὰς ἐργασίας των ἀναλαμβάνοντα τοπικὰς καὶ ὑπερατλαντικὰς μεταφορὰς μὲ τιμὰς ἀσυναγωνίστους, ἐξυπηρέτησιν ταχεῖαν καὶ ἀσφάλειαν.

ΕΚ ΤΩΝ ΓΡΑΦΕΙΩΝ

ΣΧΟΛΗ ΟΔΗΓΩΝ ΑΥΤΟΚΙΝΗΤΩΝ

Ὁ κ. Διονύσιος Μπαλασκέρης ἀναλαμβάνει τὴν ἐκμάθησιν ὁδηγῶν αὐτοκινήτων. Ἐπίσης ἀναλαμβάνει τὴν ἐκπαίδευσιν τῶν ἀπολυθέντων ἐκ τῶν τάξεων τοῦ στρατοῦ τελείως δωρεάν. Ἀναλαμβάνει ἐπίσης τὴν ἐκμάθησιν δεσποινίδων καὶ κυριῶν.

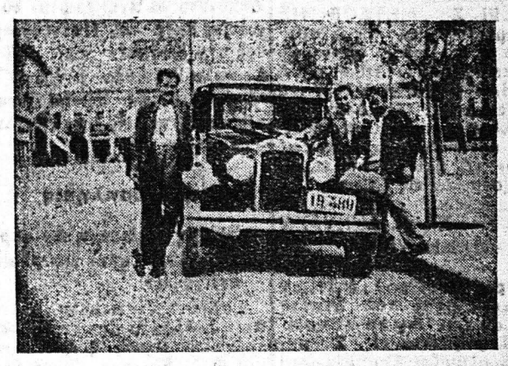

Πληροφορίαι Καφενεῖον Ἰω. Κουτρουμπάνου Πλατεῖα Γεωργίου Α' Τηλ. 95—82

Ἐμπορικὴ Λογιστικὴ καὶ Διπλογραφία εἰς ἐλάχιστον χρόνον. Ζαΐμη 58.

ΠΩΛΕΙΤΑΙ ἀγρόκτημα ἐκ 12 στρεμμάτων εἰς σταθμὸν Ρίου, μὲ 40 ἐλαιόδενδρα, ἡμιτελῆ οἰκίαν, πηγάδι κλπ. Πληροφορίαι Ἑρμοῦ 74 Α'.

ΠΩΛΟΥΝΤΑΙ, δύο μαγγάνια ἀντλήσεως ὕδατος, κινούμενα δι' ἵππου μὲ τοὺς γουβάδες τους. Ἐπίσης πωλεῖται εἰς ἵππος μετὰ ἁμάξης καὶ τῶν ἀναγκαίων ζευγμάτων. Ἐπίσης πωλεῖται ἕνα τρέκολον μικρὸ. Πληροφορίαι τηλ. 23—29.

ΓΕΡΜΑΝΙΚΑ, Ἰταλικά, Ἀμερικανικὰ περιοδικά, φιγουρίνι διάφορα, βιβλιοπωλεῖον Μπατίστα Ρήγα Φεραίου 57.

ΟΑΣΙΣ

Σήμερον

Ἕνα ἀριστεύργημα γοητευτικό, αἰσθηματικό, δροσερὸ μὲ γλυκιὲς μελωδίες, εὔθυμα ἀπρόοπτα, χορεύς, μπαλλέττα

ΚΟΝΤΑ ΣΤΗΝ ΕΥΤΥΧΙΑ

("Εγχρωμον)

Ὕμνος στὸν ἔρωτα
Ὕμνος στὴν τέχνη
Ὕμνος στὴν ὀμορφιὰ

Πρωταγωνιστοῦν
Σιζὰρ Ρομέρο-Βέρα Ἔλλεν
Νιέβιν Νίβεν

ΕΣΠΕΡΟΣ

Σήμερον
8.15 καὶ 10.15

Γιατί νέχω πάντα τὸν ἴδιο σύζυγο;

Γιατί ὁ ἔρωτας νὰ σβύνη μὲ τὸ γάμο;

Μιὰ ταινία γεμάτη γέλια, χαρὰ, συγκίνησι, πνεῦμα καὶ χιοῦμορ!

Μιὰ ἱστορία ποὺ θὰ δονήση καὶ τὶς πιὸ ἀναισθητες καρδιές!

Η ΝΥΦΗ ΕΧΕΙ ΚΕΦΙΑ

Ἡ ἱστορία ἑνὸς γάμου μὲ τὶς χαρὲς καὶ τὶς λύπες του, ἀπὸ τὸ πρῶτο φιλὶ ὡς τὸν τελευταῖο συζυγικὸ καυγᾶ!

—Μὲ τοὺς—
Τζούντυ Χολλιντέη
Ἄλντο Ραίη

ΚΟΡΣΕΔΕΣ·ΣΟΥΤΙΕΝ (Ἐφαρμογὴ Παρ' ἰδιωτῇ κυρίας) ΛΑΣΤΕΞ·ΖΑΡΤΙΕΡΕΣ

ΖΩΝΑΙ:
Συστήματος GLENARD-Στομάχου Σπλάχνων-Πτώσεως Μήτρας-Μαστεχειρουργικαί-Ἐγκυμοσύνης κλπ. Κάλτσαι ἐλαστικαὶ Κιρσῶν BELPO φλεβίτιδος

Ἱδρυθὲν τῷ 1909
Τὸ τελειότερον Ὀρθοπεδικὸν Ἐργαστήριον
ΖΩΗΣ ΣΤΕΡΓΙΟΠΟΥΛΟΣ
Ὁδὸς Κανακάρη 117 · ΕΝ ΠΑΤΡΑΙΣ · Τηλ. Ἐφ. 29-24

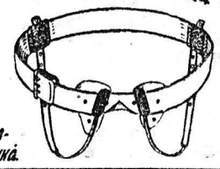

ΚΗΛΕΠΙΔΕΣΜΟΙ:
Συστήματος BAREE-Ὀμφαλεπίδεσμοι-Κηρεπίδεσμοι κ.λ.π. Κορσέδες Σπονδυλίτιδος-ΟΡΘΟΠΕΔΙΚΑ-Πέλματα πλατυποδίας-SUSPENSOIRS ἐλαστικά.

ΑΝΑΛΑΜΒΑΝΟΜΕΝ ΠΑΡΑΓΓΕΛΙΑΣ ΟΡΘΟΠΕΔΙΚΩΝ ΜΗΧΑΝΗΜΑΤΩΝ ΑΝΑΠΗΡΩΝ

Τμῆμα Χονδρικῆς Πωλήσεως—Τιμαὶ Λογικαί

ΝΕΑ ΚΛΙΝΙΚΗ
ΩΤΟΡΙΝΟΛΑΡΥΓΓΟΛΟΓΙΚΗ
ΙΑΤΡΟΥ ΣΠΥΡ. ΧΡΥΣΑΝΘΑΚΗ
(Εἰδικοῦ Ὠτορινολαρυγγολόγου)
ΔΕΧΕΤΑΙ ΚΑΘ' ΕΚΑΣΤΗΝ
Πλατεῖα Γεωργίου Α' ἀριθ. 9 Τηλ. 36—65
ΔΕΧΕΤΑΙ ΚΑΙ ΗΣΦΑΛΙΣΜΕΝΟΥΣ