Ρίς τὸν ἀγῶνα διὰ τὴν Ἐλευθερίαν

ΑΙ ΠΑΤΡΑΙ
ΚΑΤΑ ΤΗΝ ΕΛΛΗΝΙΚΗΝ ΕΠΑΝΑΣΤΑΣΙΝ

102) ἔτος 1827

Τὴν διαταγὴν τοῦ φόνου τοῦ Νενέκου τὴν ἐξετέλεσαν ὁ Σαγιᾶς βραδύτερον κατὰ τὰς ἀρχὰς τοῦ 1828 διότι δὲν τοῦ ἦτο δυνατὸν νὰ προβῇ εἰς τὸν φόνον ἀνωρίτερα.

Τὴν 18 Ἰουνίου εὑρισκόμενος ὁ Θ. Κολοκοτρώνης εἰς Ζάχολην ἔλαβεν ἐπιστολὰς ἀπὸ τὸν Β. Πετμεζᾶν καὶ τοὺς πατέρας τῆς μονῆς τοῦ Μεγ. Σπηλαίου, διὰ τῶν ὁποίων τὸν εἰδοποιοῦν ὅτι, κατὰ πληροφορίας τὰς ὁποίας εἶχον, ὁ Ἰμβραὴμ ἐκστρατεύσας ἐκ Πατρῶν ἔφθασεν εἰς τὴν πεδιάδα τῆς Γουμένισσας καὶ τῶν Λαπατῶν μὲ 13.000 ἔχων μαζί του καὶ τὸν Μπέην Νενέκον καὶ 2.000 προσκυνημένους ἐνόπλους καὶ ἀπειλεῖ τὸ Μ. Σπήλαιον.

Τὴν εἴδησιν αὐτὴν ἀνεκοίνωσεν ὁ Κολοκοτρώνης ἀπὸ Ζάχολην τὴν ἰδίαν ἡμέραν πρὸς τὸν ἀντιστράτηγον Παν. Νοταρᾶν ἀρχίζων ὡς ἑξῆς:

«Ὁ Ἰμπραΐμης πανστρατιᾷ χθὲς ἐκοιμήθη εἰς Λαμπάτα. Σήμερον πρωΐ ἐπερημένετο εἰς Καλάβρυτα διὰ νὰ πολεμήσῃ τὸ Σπήλαιον...» (Ι. Κολοκοτρώνη σ. 485).

Πρὸς ἀσφάλειαν τοῦ Μ. Σπηλαίου ἀπέστειλεν ὁ Κολοκοτρώνης τὸν ὑπασπιστήν του Φ. Χρυσανθόπουλον μὲ 100 στρατιώτας καὶ τὸν Ν. Πετμεζᾶν μὲ 600 νὰ εἰσέλθουν εἰς τὴν μονήν. Τῆς διατάξεως ταύτης, ἥτις ἐδόθη εἰς τὸν Ν. Πετμεζᾶν ἐκ Φονιᾶς τὴν 24 Ἰουνίου παραθέτομεν ἀπόσπασμα ἀρχόμενον ὡς ἑξῆς:

«Ἐπειδὴ ὁ ἐχθρὸς συγκεντρωθεὶς ἤδη εἰς τὴν Μητρόπολιν τῶν Καλαβρύτων ἐπιχειρεῖ ἐξαιρέτως τὸ Μέγα Σπήλαιον καὶ ἐπειδὴ διὰ νὰ ὀχυρωθῇ αὐτὴ ἡ θέσις, ἥτις ἀποτελεῖ ὄχι κατωτέραν δύναμιν ἑνὸς φρουρίου, διὰ τε τὸ ὀχυρὸν αὐτῆς καὶ διὰ τὸ πλῆθος τῶν ἐν αὐτῇ καταφυγευσῶν φαμελιῶν, ἔχει ἀνάγκην ἰσχυρᾶς στρατιωτικῆς δυνάμεως, ἥτις ἀντιπαρατάσσεται εἰς κάθε ἐχθρικὴν προσβολὴν καὶ νὰ φυλάττῃ πάντοτε τὴν ἀπειλουμένην εἴς τε τὸ Μοναστήριον καὶ τοὺς ἐν αὐτῇ καταφυγόντας πολίτας εὐταξίαν, ἃ ἐκ τούτου θέλων νὰ προκαταληφθῶσιν αὐτά, σὲ διατάττω ὡς ἑξῆς:

Α'. Νὰ λάβῃς ὑπὸ τὴν ὁδηγίαν σου ἐξακοσίους στρατιώτας καλοὺς πραγματικοὺς, τῶν ὁποίων θέλεις εἶναι ἐκεῖ κεφαλῆς καὶ θέλεις καταλάβει καὶ ὀχυρώσεις μὲ αὐτοὺς ὅλας τὰς περὶ τὸ Σπήλαιον ἀναγκαίας θέσεις διὰ νὰ ἀντιπαραταχθῇς, χρείας τυχούσης εἰς κάθε ἐχθρικὸν κίνημα.

Β'. Θέλεις ἔχει κατὰ τοῦτο τὴν δυνατὴν σύμπραξιν τῶν Πατέρων τοῦ ἱεροῦ τούτου Μοναστηρίου καθὼς εἰδοποιεῖται τοῦτο....» (Ι. Κολοκοτρώνη σ. 490).

Τὴν 19 Ἰουνίου ὁ Ἰμβραὴμ ἀπέστειλεν εἰς τοὺς Πατέρας τοῦ μοναστηρίου κολακευτικὴν ἐπιστολὴν προσκαλῶν αὐτοὺς νὰ ὑπάγουν εἰς τὸ στρατόπεδόν του νὰ προσκυνήσουν καὶ νὰ δηλώσουν ὑποταγήν. Ὅταν δὲ ἔλαβεν ἀρνητικὴν ἀπάντησιν ἀπεφάσισε νὰ τοὺς τιμωρήσῃ.

Τὴν 23 Ἰουνίου ἐκινήθη κατὰ τῆς μονῆς καὶ ἀφοῦ κατέβη ἀπὸ τὴν Κορπινὴν ἐσταμάτησεν ἀπέναντι τοῦ μοναστηρίου ἐπάνω ἀπὸ τὸ χωρίον Ζαχλωροῦ καὶ παρέμεινεν ἐκεῖ 4 ὥρας κατοπτεύων τὴν μονὴν καὶ τοὺς προμαχῶνας της.

Κατὰ τὴν νύκτα τῆς 23 πρὸς τὴν 24 πλεῖστοι Τοῦρκοι κατέλαβον τὸ μέρος τοῦ Ὑψηλοῦ Σταυροῦ ἢ Πετροῦχι λεγομένου, τὴν (βορειοανατολικὴν καὶ μεσημβρινὴν πλευρὰν τοῦ ὁποίου εἶχον καταλάβει τουρκοπροσκυνημένοι Ἕλληνες. Πεντακόσιοι δὲ περίπου ἱππεῖς ὥρμησαν πρὸς τὸ Μετόχι καὶ τὴν Παναγυρίστραν, κάτωθεν τοῦ μοναστηρίου, ὅπου ἦσαν μερικὰ σπίτια καὶ ἕνας Πύργος.

Τὴν ἰδίαν νύκτα ἀπέστειλεν ὁ Ἰμβραὴμ πολυάριθμον Σῶμα Τούρκων πρὸς τὸ χωρίον Διακοφτὸν, οἱ ὁποῖοι κατὰ τὰ ξημερώματα περικύκλωσαν τὴν ἐκκλησίαν, ὅταν ἐπρόκειτο νὰ ἀπολύσῃ, καὶ ἠχμαλώτισαν ὅλους, ἄνδρας, γυναικεῖ παιδιὰ καὶ τοὺς ἱερεῖς των. Ἐπιστρέφοντες δὲ οἱ Τοῦρκοι ἀπὸ τὸ Διακοφτὸν καὶ τὰ ἄλλα ἐκεῖ χωρὶς διευθύνοντο πρὸς τὸ γενικὸν αὐτῶν στρατόπεδον εἰς τὰ Καλάβρυτα.

Ἐνῷ ταῦτα συνέβαινον ἐκεῖ ἐξῆλθον ἀπὸ τὸ μοναστήριον ὑπὲρ τοὺς 100 μοναχοὶ φέροντες ἑλληνικὰς ἐνδυμασίας καὶ ὁπλισμένοι κατὰ τὸν τρόπον τῶν ἀτάκτων στρατιωτῶν. Ἐπροχώρησαν πρὸς τὴν θέσιν Παλημάκελον καὶ ὅταν ἔφθασαν ἐκεῖ ἤρχισαν μένοι τοὺς τὸν πόλεμον. Κατόπιν ὥρμησαν καὶ οἱ λοιποὶ Ἕλληνες καὶ οὕτω ἐγενικεύθη ἡ μάχη διαρκέσασα μέχρι τοῦ ἀπογεύματος. Κατὰ ταύτην οἱ Τοῦρκοι ἀποτυχόντες εἰς τὸ σχέδιόν των ἐτράπησαν εἰς φυγήν. Ἐκ τούτων ἐφονεύθησαν ὑπὲρ τοὺς 120, ἐκ τῶν ὁποίων τοὺς περισσοτέρους εἶχον φονεύσει οἱ μοναχοί. Ἐπληγώθησαν δὲ καὶ ἀρκετοὶ ἀπὸ τοὺς Τούρκους, ἐνῷ ἐκ τῶν Ἑλλήνων ἐφονεύθησαν καὶ ἐτραυματίσθησαν ὑπὲρ τοὺς 12, μεταξὺ τῶν ὁποίων ἔπεσε καὶ ὁ καπετὰν Ἀνδρέας Σαρδελιᾶνος.

Οὕτω τὸ μοναστήριον τοῦτο τῆς ἐλευθερίας ἔμεινε καὶ τὴν φορὰν αὐτὴν ἀπάτητον ἀπὸ τοὺς Τούρκους.

Π. ΣΤΕΡΓΙΑΝΟΠΟΥΛΟΣ

ΝΕΑ ΚΛΙΝΙΚΗ
ΩΤΟΡΙΝΟΛΑΡΥΓΓΟΛΟΓΙΚΗ
ΙΑΤΡΟΥ ΣΠΥΡ. ΧΡΥΣΑΝΘΑΚΗ
(Εἰδικοῦ Ὠτορινολαρυγγολόγου)
ΔΕΧΕΤΑΙ ΚΑΘ' ΕΚΑΣΤΗΝ
Πλατεῖα Γεωργίου Α' ἀριθ. 9 Τηλ. 36—65
ΔΕΧΕΤΑΙ ΚΑΙ ΗΣΦΑΛΙΣΜΕΝΟΥΣ Ι.Κ.Α.
Δι' Ἐγχειρήσεις

ΚΑΘΑΡΙΣΤΗΡΙΟΝ - ΣΙΔΗΡΩΤΗΡΙΟΝ - ΒΑΦΕΙΟΝ
ΣΤΕΓΝΟ ΚΑΘΑΡΙΣΜΑ
Ἐργασία ἐπιμελημένη — Αὐθημερὸν παράδοσις
ΑΡΙΘ. ΤΗΛΕΦΩΝΟΥ 38 — 90
ΗΛΙΑΣ Ι ΗΛΙΟΠΟΥΛΟΣ
Πλατεῖα Γεωργίου Α' ἀριθ. 40 (Πλησίον Τηλεφωνικοῦ Κέντρου)

Μικρὰ νέα

Ἡ ζωὴ ξαναρχίζει στὰ νησιὰ ποὺ ἐπλήγησαν ἀπὸ τοὺς σεισμοὺς.

—Μὲ ἀποτέλεσμα νὰ ἐπανέρχεται εἰς τὴν ὁμαλὴν κατάστασιν ἡ ζωὴ καὶ ἡ κίνησις ἐδῶ.

—Τὸ λιμάνι γεμίζει πάλιν ἀπὸ ταξιδιῶτες ποὺ πηγαινοέρχονται καὶ τὰ κέντρα τῆς παραλίας ποὺ βγῆκαν ἄνευ προηγουμένου γκίνιαν τὶς τελευταῖες ἡμέρες, ἐπανέρχονται εἰς τὴν προσεισμικὴν περίοδον.

—Μεταξὺ τῶν ἐδῶ παραμενόντων σεισμοπλήκτων προηγγέλθησαν γιὰ τὴν τρέχουσαν ἑβδομάδα ἀρκετοὶ γάμοι.

—Πρόκειται γιὰ ὡρισμένους ἀρραβωνιασμένους οἱ ὁποῖοι ἐορίσκουν ὅτι ἕνας γάμος τώρα εἰς τὴν πληγεῖσαν πατρίδα τους εὑρίσκεται ἔξω ἀπὸ τὸ κλίμα τῶν γεγονότων.

—Ἐκεῖ κάτω ἀκόμα ἀνασύρονται πτώματα καὶ ὁ καιρὸς γιὰ χαρὲς ἀργεῖ κάπως.

—Πληροφορούμεθα ὅτι καταρτίζεται ἁρμοδίως πίνακας τῶν σεισμοπλήκτων παιδιῶν ποὺ ἔχασαν τοὺς γονεῖς των καὶ ἔχουν ἀπορφανισθῆ τελείως.

—Τὰ παιδιὰ αὐτά, ὡς ἀναφέρεται, θὰ προκριθῆ νὰ εἰσαχθοῦν γιὰ κάποιο διάστημα εἰς τὸ Πρεβεντόριον.

—Πρόκειται ἴσως γιὰ τὰ πιὸ τραγικὰ θύματα τῶν σεισμῶν.

—Πόσα εἶναι; κανεὶς δὲν μπορεῖ ἀκόμα νὰ γνωρίζῃ.

—Ἀσφαλῶς καὶ εἰς τὴν προκειμένην περίπτωσιν καὶ ἡ ἰδιωτικὴ πρωτοβουλία ποὺ θαυματοῦργησε τὶς τελευταῖες ἡμέρες, θὰ δώσῃ καὶ πάλιν τὸ παρών.

—Πολλὰ παιδάκια θὰ υἱοθετηθοῦν ἀπὸ συμπολίτες.

—Εἰς τρόπον ὥστε νὰ ἀναπτυχθοῦν ἔτι μᾶλλον οἱ δεσμοὶ μεταξὺ τῆς πόλεώς μας καὶ τῶν νησιῶν ποὺ ἠφανίσθησαν.

—Ἀπὸ μίαν στατιστικὴν ποὺ συνετάχθη καὶ ὁπεβλήθη πρὸς τὸ ἁρμόδιον ὑπουργεῖον, προκύπτει ὅτι τὸν χειμῶνα δὲν θὰ ὑπάρχουν κάστανα.

—Οἱ καστανιὲς τῆς Θεσσαλίας καὶ Ἠπείρου προσεβλήθησαν ἀπὸ «ἀσθένειαν» καὶ ὁ καρπὸς δὲν δίδει σημεῖα ὑπάρξεως εἰς τὶς περισσότερες περιπτώσεις.

—Οἱ τελευταῖοι σεισμοὶ ὑπῆρξαν ἀφορμὴ νὰ τεθῆ τέρμα πρόωρα εἰς τὴν περίοδον τοῦ παραθερισμοῦ.

—Οἱ περισσότεροι παραθερισταὶ, ἀνεξαρτήτως τὸ τόπου ποὺ παρεθέριζαν, γύρισαν ἐσπευσμένως εἰς τὶς πόλεις.

—Μὲ ἀποτέλεσμα νὰ μένουν τώρα εἰς τὰ διάφορα θέρετρα πολλοὶ ὀλίγοι.

—Κῦμα φυγῆς, ἰδίως, παρετηρήθη μεταξὺ τῶν παραθεριστῶν καὶ λουομένων εἰς τὶς λουτροπόλεις καὶ τὰ θέρετρα τῆς δυτικῆς Πελοποννήσου.

—Ἀδικοιολόγητος, βέβαια, ἡ φυγή, ἀλλὰ ὁ φόβος δὲν κρύβεται, οὔτε εὔκολα συγκρατεῖται.

ΙΑΤΡΟΙ

Ὁ Ἰατρὸς ΓΕΩΡΓ. ΜΠΙΜΠΗΣ Παντανάσσης 48 τηλ. 22—58

Ὁ Ἰατρὸς κ. ΤΑΚΗΣ Α. ΑΝΤΩΝΟΠΟΥΛΟΣ ἐγκαταστάθεις ἐν Πάτραις δέχεται εἰς τὸ Ἰατρεῖον του ὁδὸς Μαιζωνίου 2 (ἔναντι Πυροσβεστείου) τηλέφ. 39—80.

ΑΚΤΙΝΟΛΟΓΙΚΑ ΕΡΓΑΣΤΗΡΙΑ ΚΩΝ. ΔΗΜΗΤΡΑΚΟΠΟΥΛΟΥ Ἰατροῦ—Εἰδικοῦ Ἀκτινολόγου. Πλατεῖα Γεωργίου Α'—Κορίνθου. Τηλ. 32—72.

Ὁ Ἰατρὸς μικροβιολόγος κ. ΗΛΙΑΣ ΑΡΧΟΝΤΗΣ δέχεται εἰς τὸ ἐργαστήριόν του Καναπάρη 126.

Ὁ Ἰατρὸς ΓΡΗΓΟΡΙΟΣ ΔΗΜΗΤΡΙΑΔΗΣ εἰδικὸς φυματιολόγος δέχεται καθ' ἑκάστην 4—8 ἐν τῷ Ἰατρείῳ του ὁδὸς Ἀθανασίου Διάκου ἀριθ. 30 ὡς καὶ ἐπὶ συνεντεύξει ἀριθ τηλ. 25-58 ΑΚΤΙΝΕΣ Χ.

Μικροβιολογικὸν Ἐργαστήριον ΑΡΤΕΜΙΟΥ ΒΑΣΙΛΟΠΟΥΛΟΥ Ἰατροῦ Μικροβιολόγου ὁδὸς Ἁγ. Νικολάου 47, τηλ. 26—80.

ΕΛΛΗ ΘΕΟΔΩΡΙΔΟΥ χειρουργὸς Ὀδοντίατρος. Δέχεται καθ' ἑκάστην, Φωκαίας 21, ἀριθ. τηλ. 39—21

ΙΑΤΡΙΚΗ ΠΕΡΙΘΑΛΨΙΣ ΣΕΙΣΜΟΠΑΘΩΝ

Οἱ συσμοπαθεῖς δύνανται νὰ ἐξετάζωνται εἰς τὸ ἰατρεῖον του ἰατροῦ κ. Ο. ΚΑΡΑΧΑΛΙΟΥ Ἁγ. Νικολάου 60 τηλ. 21—81 ΔΩΡΕΑΝ ἐπὶ τῇ ἐπιδείξει τῆς ταυτότητός των.

ΕΥΚΑΙΡΙΑ: Πωλεῖται ἀγρόκτημα εἰς Μιντιλόγλι, ἐκ δέκα στρεμμάτων. Τρία στρέμματα ἀμπέλι καὶ ἑπτὰ στρέμματα ἐληὲς καὶ ἀμυγδαλιές. Τιμὴ μεγάλης εὐκαιρίας. Πληροφορίαι παρ' ἡμῖν 10—1 καὶ 5—8 μ.μ.

Ἐμπορικὴ Λογιστικὴ καὶ Διπλογραφία εἰς ἐλάχιστον χρόνον. Ζαΐμη 58.

Ζάκυνθος

»Ρείπια-Στάχτη....

Ἔφαγε ὀχιὲς ὁ Φοῖνος καὶ σκορπιοὺς'
μὲ τῆς χολῆς ἐμέθυσε τὸ πιέμα.
Ἔστησε τὸν Πυρρίχιο τὴν αὐγὴ
καὶ τ' Ὀλέθρου τὸ χορὸ κοντὰ στὸ γιέμα....

Καὶ μὲς τὴ μυρωμένη σου ἀγκαλιὰ
ποὺ δάκρυα τὰ ρόδα χύνουν τώρα,
χύμηξαν ἀπ' τὰ Ἔγκατα τῆς Γῆς
Ἀεδομικὰ Πνέματα—Ἐωσφόρα....

Ξυντρίμια τ' ἀκρογυάλια σου τ' ἀνθόσπαρτα
ποὺ τὰ ρεπάρα τὰ στολίζαν. καὶ στὰ κάστρα
τὴ ἐφορφιάς σου χαλασμὸς ἀνείπωτος...
Στάχτη καὶ Ρείπια τ' Ἰονίου ξελογιάστρα...

Μοσχοβολοῦν μὲς τὰ συντρίμια τ' ἄγθη σου...
Τῆς «Κυριακῆς τὸ Ἀδύνημα» ἀκμαίνει :
Ὀβτε μυριστικά σου διαλαλοῦν....
Κι' οὔτε καμπάνα τ' Ἅγιου σημαίνει !! ...

24—8—53 ΝΩΤΗΣ ΝΙΚΩΤΗΣ

ΘΑΛΑΣΣΙΑΙ ΣΥΓΚΟΙΝΩΝΙΑΙ

ΑΤΜΟΠΛΟΙΑ ΚΑΒΟΥΝΙΔΟΥ Α.Ε.

Τὸ γνωστὸν Θαλαμηγὸν

«ΓΑΛΑΡΟΣ»

Ἀναχωρεῖ αὔριον ΤΡΙΤΗΝ 2.30 πρωϊνὴν διὰ Ἰθάκην, Σάμην, Ἁγ. Εὐφημίαν, Φισκάρδον, Βασιλικήν, Νυδρί, Λευκάδα, Πρέβεζαν, Πάργαν, ΚΕΡΚΥΡΑΝ.

ΤΕΤΑΡΤΗΝ Θην ἑσπερινὴν διὰ Πειραιᾶ.

ΠΑΡΑΣΚΕΥΗ 2.30 πρωϊνὴν διὰ Ἰθάκην, Σάμην, Ἁγίαν Εὐφημίαν, Φισκάρδο, Λευκάδα, Πρέβεζα, Παξοὺς Ἠγουμενίτσαν, Κέρκυραν.

ΣΑΒΒΑΤΟΝ Θην ἑσπερινὴν διὰ Πειραιᾶ.

Πρακτορεῖον Ἰ. ΑΘΑΝΑΣΟΠΟΥΛΟΣ
Πλατεῖα Τριῶν Συμμάχων 5 — Τηλ. 32—35

ΑΤΜΟΠΛΟΙΑ ΙΩΑΝΝΟΥ ΤΟΓΙΑ

Ἡ τακτικὴ ἑβδομαδιαία γραμμὴ Πατρῶν, Βρινδησίου, Κωνσταντινουπόλεως μὲ τὸ ταχύτερον καὶ ἀσφαλέστερον

Α)Π «ΚΥΚΛΑΔΕΣ»

Ἀναχωρεῖ ΤΡΙΤΗΝ 2αν πρωϊνὴν διὰ ΣΑΜΗΝ, ΚΕΡΚΥΡΑΝ, ΒΡΙΝΔΗΣΙΟΝ.

Ἀναχωρεῖ ΠΕΜΠΤΗΝ 10ην ἑσπερινὴν διὰ ΠΕΙΡΑΙΑ, ΧΙΟΝ, ΜΥΤΙΛΗΝΗΝ, ΚΩΝΣΤΑΝΤΙΝΟΥΠΟΛΙΝ καὶ γραμμὴν Δωδεκανήσου.

Πρακτορεῖον ΚΩΝΣΤ. ΣΟΦΗ Ὀθωνος Ἀμαλίας 55 τηλ. 38—89

ΔΙΑ ΠΕΙΡΑΙΑ—ΡΟΔΟΝ
Α)Π "Γ. ΠΟΤΑΜΙΑΝΟΣ,,
(Κολοκοτρώνης)
ΣΗΜΕΡΟΝ 1ην νυκτερινὴν
Ναυτικὸν Πρακτορεῖον Π. ΠΥΛΑΡΙΝΟΣ
Ὀθωνος—Ἀμαλίας 44 Τηλέφωνον. 33—80

ΓΡΑΦΕΙΟΝ ΜΕΤΑΦΟΡΩΝ

ΑΝΑΚΟΙΝΩΣΙΣ

Κατόπιν διαλύσεως τῶν ΚΤΕΦΑ, οἱ κάτωθι ὑπογεγραμμένοι ἵδρύσαμεν Γραφεῖον Μεταφορῶν (Κοινοπραξίαν) ἐπὶ τῆς ὁδοῦ Ἁγίου Ἀνδρέου 142, τηλ. 34-01 καὶ ἀναλαμβάνομεν παντὸς εἴδους μεταφορὰς μεταξὺ Πατρῶν—Πύργου—Αἰγίου καὶ Πατρῶν περιχώρων μὲ τὰς καλυτέρας τιμὰς καὶ ταχεῖαν ἐξυπηρέτησιν. Ἕκαστον προσεχῶς θέλομεν ἀναγγείλει καὶ τὸ ἐν Ἀθήναις γραφεῖον μας, ὡς καὶ τοὺς κατὰ τόπους ἀντιπροσώπους μας.

Μετὰ τιμῆς

Κορφιάτης, Παπαχαραλαμπόπουλος, Μανσοῦσος, Σπαλιάρας, Παπαχρονόπουλος, Δίζης, Κουσίρης, Παπούλιας, Κηπουργός, Ἀντωνόπουλος καὶ λοιποὶ αὐτοκινητισταί.

ΑΝΑΚΟΙΝΩΣΙΣ

Διαλυθέντων τῶν ΚΤΕΦΑ ἀνακοινοῦμεν εἰς τοὺς ἐνδιαφερομένους ὅτι τὰ Γραφεῖα Μεταφορῶν Ἁγίου Ἀνδρέου 84 καὶ Ὀθωνος—Ἀμαλίας 66 τηλ. 22-22 ἐν Πάτραις καὶ ἐν Ἀθήναις γωνία Ἀεωνίδου—Κολοκυνθοῦς τηλ. 52-591 συνεχίζουν τὰς ἐργασίας των ἀναλαμβάνοντα τοπικὰς καὶ ὑπερατλαντικὰς μεταφορὰς μὲ τιμὰς ἀσυναγωνίστους, ἐξυπηρέτησιν ταχεῖαν καὶ ἀσφάλειαν.

ΕΚ ΤΩΝ ΓΡΑΦΕΙΩΝ

Εὑρέθη ὁ τρόπος ποὺ πολὺ φθηνὰ μεταφέρεται τὸ

ΝΕΡΟ

Ποὺ εἶναι στὸ ΚΤΗΜΑ τὸ Χρυσάφη
» » στὸ ΑΜΜΟ ἡ Ὑγεία
» » στὴν ΚΟΙΝΟΤΗΤΑ ἡ Ζωὴ καὶ ἐργασία

Θὰ εὕρητε μεγάλας ποσότητας ὅλων τῶν διαμέτρων καὶ ἀνὰ κάθε χρῆσιν τσιμεντοσωλῆνας.

Γ. ΠΑΝΤΕΛΗΣ
ΚΟΡΙΝΘΟΥ 22 — ΠΑΤΡΑΣ

ΣΧΟΛΗ ΟΔΗΓΩΝ ΑΥΤΟΚΙΝΗΤΩΝ

Ὁ κ. Διονύσιος Μπαλασκέρης ἀναλαμβάνει τὴν ἐκμάθησιν ὁδηγῶν αὐτοκινήτων. Ἐπίσης ἀναλαμβάνει τὴν ἐκπαίδευσιν τῶν ἀπολυθέντων ἐκ τῶν τάξεων τοῦ στρατοῦ τελείως δωρεάν. Ἀναλαμβάνει ἐπίσης τὴν ἐκμάθησιν δεσποινίδων καὶ κυριῶν.

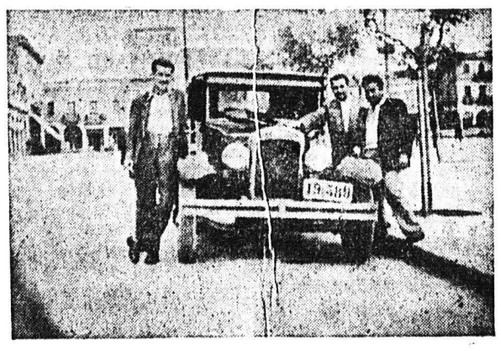

Πληροφορίαι: Καφενεῖον Ἰω. Κουτρουμπάνου Πλατεῖα Γεωργίου Α' Τηλ. 35—22

ΕΡΓΑΤΟΥΠΑΛΛΗΛΙΚΟΝ ΚΕΝΤΡΟΝ ΠΑΤΡΩΝ

Δ' ΚΑΤΑΣΚΗΝΩΣΙΣ ΕΡΓΑΖΟΜΕΝΩΝ

Καλοῦνται ἅπαντα τὰ ἐγγεγραμμένα εἰς καταστάσεις διὰ κατασκηνώσεις ἐργαζόμενα κορίτσια, ὅπως σήμερον Δευτέραν 31ην λήγ. μηνὸς καὶ ὥραν 9ην πρωϊνὴν εὑρίσκονται ἐξῶθι τοῦ Ἐργατικοῦ Κέντρου, προκειμένου νὰ ἀναχωρήσουν διὰ τὴν κατασκήνωσιν. Μαζί των θὰ φέρουσι τὰ κάτωθι εἴδη: 1 σινδόνι, 1 μαξιλάρι, 2 προσόψια, 2 ἀλλαξιές ἐσώρρουχα, 1 μπανιερό, 1 κτένι κόμης, 1 σάκκον ἀτομικόν, 1 βοῦρτσα ὀδόντων.

Ἐντολὴ Διοικήσεως
Ὁ Πρόεδρος
ΓΕΡ. ΚΟΥΛΟΥΜΠΗΣ
Ὁ Γεν. Γραμματεὺς
ΑΘΑΝ. ΒΛΑΦΟΣ

Προσκλήσεις Β'.

—Συνδέσμου προσωπικοῦ Ε.Α.Υ.Ε. «Γλαῦκος» «Η ΕΝΩΣΙΣ»

Μὴ γενομένης ἀπαρτίας καλοῦνται ἅπαντα τὰ μέλη τοῦ ὡς ἄνω Συνδέσμου εἰς Β'. Τακτικὴν Γενικὴν Συνέλευσιν ἐν τῇ αἰθούσῃ τοῦ Ἐργατικοῦ Κέντρου Πατρῶν τὴν 2 Σεπτεμβρίου 1953 ἡμέραν Τετάρτην καὶ ὥραν 7 μ. μ. μὲ θέματα:

1) Ἔγκρισις Καταστατικοῦ ἱδρυομένης Ὁμοσπονδίας Ἠλεκτρισμοῦ. 2) Λῆψις ἀποφάσεως περὶ ἀσφαλίσεως καὶ τοῦ ὑπολοίπου Προσωπικοῦ εἰς τὸ Ἐπικουρικὸν Ταμεῖον Ἀσφαλίσεως Ἠλεκτρολ. Ἑλλάδος. 3) Ἐνημέρωσις ἐπὶ τῶν μέχρι σήμερον ἐνεργειῶν τοῦ Συνδέσμου. 4) Οἰκονομικόν.

Διὰ τὴν λῆψιν ἀποφάσεων ἐπὶ τῶν ὡς ἄνω θεμάτων εἶναι ἀπαραίτητος ἡ παρουσία ἁπάντων τῶν μελῶν ἡ δὲ ἀπουσία των θὰ ἔχῃ σοβαρὰς συνεπείας.

Ὁ Πρόεδρος
Θ. ΑΛΕΞΑΝΔΡΟΠΟΥΛΟΣ
Ὁ Γεν. Γραμματεὺς
ΝΙΚ. ΔΕΡΓΟΥΤΗΣ

ΔΗΜΟΣ ΠΑΤΡΕΩΝ

ΚΕΝΤΡΟΝΙΑΠΟΓΡΑΦΗΣ ΑΥΤΗΣ

Ἀνακοινώσεις

Γνωστοποιεῖται εἰς τοὺς ἐνδιαφερομένους ἰδιοκτήτας παντὸς τύπου αὐτῶν ὅτι δέον ἀπὸ 1 Σεπτεμβρίου 1953 νὰ προσέλθωσιν καὶ καταθέσωσιν ὑπεύθυνον δήλωσιν χορηγηθησομένην ὑφ' ἡμῶν ἐμφαίνουσαν ἅπαντα τὰ ταχυνικὰ κλπ. στοιχεῖα τῶν ὑπ' αὐτῶν κατεχομένων αὐτοκινήτων καὶ μοτοσυκλετῶν. Ἡ προθεσμία δὲ αὕτη λήγει τὴν 30)9)1953, μετὰ τὴν παρέλευσιν τῆς ὁποίας οὐδεμία δήλωσις πλέον θὰ γίνεται ἀποδεκτή.

Διὰ τοὺς μὴ συμμορφωθησομένους θὰ ἐπιβληθῶσι βαρύταται κυρώσεις, ἤτοι φυλάκισις μέχρι 2 ἐτῶν καὶ χρηματικὴ ποινὴ 100.000 μεταλλικῶν δραχμῶν.

Ἀριθ 57.
Πάτραι τῇ 24 8-53
Ὁ Δ(ντὴς Διοικ. Ὑπηρεσιῶν
Κ. ΚΥΡΙΑΚΟΠΟΥΛΟΣ

ΔΗΜΟΚΡΑΣΙΑ ΔΗΜΟΥ ΠΑΤΡΕΩΝ

Ἐπαναλαμβάνεται ἡ φανερὰ πλειοδοτικὴ ὑπηρεσία διὰ τὴν ἐκποίησιν ἀχρήστων ἢ ἀχρηστευμένων ὑλικῶν, πλαισίων καὶ ἀμαξωμάτων αὐτοκινήτων, χυτοσιδήρου, σιδήρου ἑνὸς μικροῦ βαγονίου κώκ, ἑνὸς λέβητος ἀποστάξεως ἀνθρακελαίου καὶ μηχανῶν αὐτῶν τὴν 5ην Σ)βρίου ἐ. ἔ. ἡμέραν Σάββατον καὶ ὥραν 11 1)2—12 μεσημβρινήν. Ἐπίσης δοθείσης μείζονος προσφορᾶς ἐπαναλαμβάνεται τὴν αὐτὴν ἡμέραν καὶ ὥραν ἡ δημοπρασία διὰ τὴν ἐκποίησιν τῶν μειρητῶν φωταερίου κάτωθι τοῦ Δημαρχ καταστήματος καὶ ἐνώπιον τῆς ἁρμοδίας Ἐπιτροπῆς.

Ὅροι κλπ. εἶναι κατατεθειμένοι εἰς τὸ Γραφεῖον Δημοτικῶν Προσόδων.

Ο ΔΗΜΑΡΧΟΣ
Ἀριθ. 59
Πάτραι τῇ 31)8)53
Ὁ Δ)ντὴς Διοικ. Ὑπηρεσιῶν
Κ. ΚΥΡΙΑΚΟΠΟΥΛΟΣ

Ο ΧΕΙΜΩΝ ΠΛΗΣΙΑΖΕΙ
Προμηθευθῆτε τὰ
ΚΑΥΣΙΜΑ ΣΑΣ
ΚΑΥΣΟΞΥΛΑ
ΣΟΜΠΑΣ - ΜΠΟΥΓΑΔΑΣ
ΓΑΙΑΝΘΡΑΚΕΣ ΞΥΛΑΝΘΡΑΚΕΣ
ΕΡΓΟΣΤΑΣΙΟΝ
Ε. ΗΛΙΑ ΚΟΥΚΟΥ
Ρήγα Φεραίου 32
Τηλ. 39—13
Ἄμεσος ἐκτέλεσις
ΠΑΡΑΓΓΕΛΙΩΝ

ΔΙΑΛΥΣΙΣ ΤΩΝ ΚΤΕΦΑ

Ἐκτελοῦνται πάσης φύσεως μεταφοραὶ διὰ φορτηγῶν αὐτοκινήτων.

ΗΛΙΑΣ Γ. ΚΟΥΚΟΣ
Ρ. Φεραίου 32 τηλ. 39—13

Ἀναμνήσεις ἀγώνων καὶ προσπαθειῶν

ΟΙ ΠΡΩΤΟΙ ΕΛΛΗΝΕΣ ΜΕΤΑΝΑΣΤΑΙ ΕΙΣ ΤΗΝ ΑΜΕΡΙΚΗΝ

Ἐνῷ μίαν ἡμέραν ὁ ἱερεὺς ἀπὸ τὸ Καπαρέλι μᾶς ἔδειχνε τὸ σκαλωσοῦνι ποὺ ἦτο γεμάτο ἀπὸ δακτυλίδια καὶ ὡρολόγια, αἴφνης τοῦ ἐξέφυγεν ἀπὸ τὸ χέρι του, ἐχύθηκαν ὅλα εἰς τὸ πάτωμα, ἔχασεν ὁ ἱερεύς, ὡς ἔλεγε, τρία χρυσὰ δακτυλίδια καὶ ἦτο καταστενοχωρημένος ὁ δυστυχής. Ἕνας ἄλλος περιοδεύων ἱερεύς, χωριατόπαππας ἀδιόπως λέγουν, ἐγκατεστάθη εἰς τὸ Μπόστον καὶ κάθε Κυριακὴν ἐπήγαινε καὶ ἐλειτουργοῦσεν εἰς τὰ κοντινὰ χωριὰ τοῦ Μπόστον, ἤτοι εἰς τὸ Γούμπορν, Λύνν, εἰς τὸ Σπάνεχαμ, Γουόλθαμ καὶ λοιπὰ ἄλλα χωριὰ τῆς Μασσαχουσέτης. Αὐτὸς ἦτο ἕνας πολὺ εὐφυὴς ἄνθρωπος καὶ ἴδοῦ τί ἐσκέφθη. Ἀφοῦ ὅλην τὴν ἑβδομάδα εἶμαι ἄνευ ἐργασίας καὶ μόνον τὴν Κυριακὴν ἐργάζομαι, καλὸ εἶναι νὰ κάμω καὶ κομμέρσιον ἐμπορικὴν ἐπιχείρησιν. Καὶ ἀμέσως ἀμ' ἔπος ἄμ' ἔργον ἔβαλε μπρὸς τὴν δουλειά του. Εὗρεν ἕναν συμπατριώτην του μόλις ἀφιχθέντα ἐξ Ἑλλάδος, τοῦ ἀγόρασεν ἕνα καρρέτο, τὸ ἐφόρτωσεν μπανάνες καὶ ἐξῆλθεν ὁ πλανόδιος πατριώτης νὰ πωλῇ μπανάνες κα