ΙΔΙΟΚΤΗΤΗΣ—ΔΙΕΥΘΥΝΤΗΣ
ΑΝΔΡΕΑΣ ΒΡΗΣ
Καραϊσκάκη 143
ΓΡΑΦΕΙΑ ΤΥΠΟΓΡΑΦΕΙΑ ΓΕΡΟΚΩΣΤΟΠΟΥΛΟΥ 30
ΑΡΙΘΜΟΣ ΤΗΛΕΦ. 23—84
Έτος 2ον, άριθ φύλλου 1610

ΕΘΝΙΚΟΣ ΚΗΡΥΞ

ΠΟΛΙΤΙΚΗ ΚΑΙ ΕΙΔΗΣΕΟΓΡΑΦΙΚΗ ΕΦΗΜΕΡΙΣ ΠΑΤΡΩΝ

ΔΕΥΤΕΡΑ
28
ΣΕΠΤΕΜΒΡΙΟΥ 1953
ΤΙΜΗ ΦΥΛΛΟΥ δρχ. 1.000

Αί έλληνο-ιταλικαί συζητήσεις

ΣΟΒΑΡΩΤΑΤΗΝ ΣΗΜΑΣΙΑΝ ΕΙΧΕ ΤΟ ΤΑΞΕΙΔΙΟΝ ΤΟΥ κ. ΠΑΠΑΓΟΥ ΕΙΣ ΤΗΝ ΡΩΜΗΝ

ΔΙΕΛΥΘΗΣΑΝ ΠΟΛΛΑΙ ΙΤΑΛΙΚΑΙ ΑΝΗΣΥΧΙΑΙ

Αντίκτυπος είς τά ζητήματα Αν. Μεσογείου

ΠΑΡΙΣΙΟΙ, (27. Ίδ. ὑπηρ.). Ὡς τηλεγραφεῖ ἐκ Ρώμης ὁ ἀνταποκριτὴς τῶν «Τάϊμς τῆς Νέας Ὑόρκης», τὸ ταξείδιον τοῦ Ἕλληνος Πρωθυπουργοῦ κ. Παπάγου εἰς Ρώμην, συνοδευομένου καὶ ὑπὸ τοῦ Ὑπουργοῦ τῶν Ἐξωτερικῶν τῆς Ἑλλάδος κ. Στεφανοπούλου, εἶχε σοβαρωτάτην καὶ πολλαπλῆν σημασίαν.

Ἐν πρώτοις διεκπανονίσθη σαφῶς τὸ Ἀλβανικὸν θέμα, τὸ ὁποῖον ἀποτελεῖ μίαν νέαν πηγὴν προστριβῶν εἰς τὴν Ἀδριατικήν, δεδομένου—ὡς πιστεύεται—ὅτι ἡ Γιουγκοσλαβία ἀποβλέπει ὅπως εἰς πρώτην εὐκαιρίαν ἐπιβληθῇ τῇ: Ἀλβανίας ἡ ἐγκαθίδρυσις καθεστῶς ἐπιρροῆς της, διὰ τῆς ἐπιβολῆς κυβερνήσεως ἐκ τῶν ἐν Βελιγραδίῳ ἐξορίστων Ἀλβανῶν.

Μία τοιαύτη ὅμως περίπτωσις θὰ ἦτο ἀπαράδεκτος ἐκ μέρους τῆ; Ἰταλίας, διότι, κατ' αὐτὸν τὸν τρόπον, ἡ Γιουγκοσλαβία θὰ καθίστατο κυρίαρχος ὁλοκλήρου τῆς Ἀδριατικῆς Θαλάσσης.

Πράγματι, ἡ γενομένη δήλωσις τοῦ στρατάρχου κ. Παπάγου ὅτι «ἐμείναμεν σύμφωνοι ὅσον ἀφορᾶ τὴν Ἀλβανίαν, ὅτι τὴν ἐπιθυμοῦμεν ἐλευθέραν», ἐγένετο δεκτὴ μὲ μεγάλην ἱκανοποίησιν εἰς Ἰταλίαν καὶ τοῦτο, διότι εἰς τὴν Ρώμην ὑπῆρχον ἀπὸ πολλοῦ πληροφορίαι, ὅτι ἡ Ἑλλὰς καὶ ἡ Γιουγκοσλαβία εἶχον καταλήξει εἰς συμφωνίαν, διὰ τὸν διαμοιρασμὸν τῆς Ἀλβανίας.

Ἐξ ἄλλου, καὶ τὸ ὅτι ἐπῆλθε σύμπτωσις ἀπόψεων, ὅτι διὰ τὴν ἄμυναν τῆς Ἀνατολικῆς Μεσογείου καὶ τῆς Μέσης Ἀνατολῆ; πρέπει νὰ κληθοῦν τόσον ἡ Ἑλλὰς ὅσον καὶ ἡ Ἰταλία ὅπως μετάσχουν τῶν διασκέψεων καὶ τῆς ὀργανώσεως, εἶναι ἀπὸ συμφώνου πρὸς τὴν ἀκολουθουμένην πολιτικὴν τῶν Ἡν. Πολιτειῶν εἰς τὰ Μεσογειακὰ ζητήματα καὶ ἡ ὁποία ὅμως πολιτικὴ εὑρίσκει σοβαρὰς ἀντιρρήσεις ἐκ μέρους τῆς Μεγ. Βρετανίας, ἥτις διὰ τὴν ἄμυναν τῆς Μέσης Ἀνατολῆς, δὲν ἀποδέχεται ἄλλας συμμάχους χώρας, πλὴν τῆς Τουρκίας καὶ τῶν Ἡν. Πολιτειῶν, ἀπορριπτουσα ἀκόμη καὶ τὴν συμβολὴν εἰς τὴν ἄμυναν καὶ αὐτῶν τῶν ἐνδιαφερομένων ἀραβασιατικῶν χωρῶν.

Ὅσον ἀφορᾶ τὸ ζήτημα τῆς Τεργέστης, εἶναι γεγονὸς ὅτι κατὰ τὰς Ἑλληνο-Ἰταλικὰς συζητήσεις τῆς Ρώμης, τοῦτο συνεζητήθη ἀκριβῶς καὶ μόνον ἀπὸ κατατοπιστικῆ; ἀπόψεως, ἐγένετο δὲ δεκτὴ μὲ μεγίστην ἀνακούφισιν ἡ δήλωσις τοῦ Ἕλληνος πρωθυπουργοῦ, ὅτι ἡ Ἑλλὰς δὲν ἔχει οὐδένα λόγον ἀναμίξεως καὶ τοῦτο διότι ἐπεκράτει ἡ ἀντίληψις εἰς τοὺς ἐπισήμους Ἰταλικοὺς κύκλους, ὅτι ἡ ἑλληνογιουγκοσλαβικὴ προσέγγισις, ἐστηρίζετο κατὰ ἕνα μέρος εἰς τὴν ὑποστήριξιν τῶν Γιουγκοσλαβικῶν διεκδικήσεων ἐπὶ τῆς Τεργέστης, ἐκ μέρους τῆς Ἑλλάδος καὶ τῆς Τουρκίας.

Οὕτω τὸ ταξεῖδιον τοῦ Ἕλληνος πρωθυπουργοῦ εἶχε μεγάλην πολιτικὴν σκοπιμότητα διότι διέλυσε πολλὰς καὶ μεγάλας ὑποψίας, αἱ ὁποῖαι εἶχον σοβαρώτατον ἀντίκτυπον εἰς τὰ ζητήματα τῆς Ἀνατολικῆς Μεσογείου.

1200 ΝΕΚΡΟΙ ΣΥΝΕΠΕΙΑ ΙΣΧΥΡΟΥ ΤΥΦΩΝΟΣ ΕΙΣ ΙΝΔΟΚΙΝΑΝ ΚΑΙ ΙΑΠΩΝΙΑΝ

ΕΠΡΟΞΕΝΗΘΗΣΑΝ ΜΕΓΑΛΑΙ ΖΗΜΙΑΙ

ΤΟΚΙΟ. 27. Ἐπείγοντα τηλεγραφήματα, ληφθέντα ἐνταῦθα σήμερον ἀναφέρουν ὅτι ὁ ἀριθμὸς τῶν θυμάτων συνεπείᾳ τοῦ τελευταίου τυφῶνος, ὁ ὁποῖος ἐνέσκηψεν εἰς Ἰνδοκίναν καὶ τὰς Ἰαπωνικὰς νήσους ἀνῆλθεν εἰς 1000 περίπου, τῶν δὲ ἀστέγων εἰς 200.000 καὶ πλέον ἄτομα. Ὑπολογίζεται ὅτι εἰς ἀκτῖνα 200 χιλιομέτρων κατὰ μῆκος τοῦ Βιετνὰμ καὶ εἰς βάθος 20 χιλ. κατεστράφησαν ὁλοσχερῶς 560 οἰκίαι, ἕτεραι 5500 ὑπέστησαν σοβαρὰς ζημίας ἐνῶ πολλαὶ ἄλλαι χιλιάδες οἰκιῶν εὑρίσκονται εἰσέτι ὑπὸ τὸ ὕδωρ. Εἰς τὴν Ἰαπωνίαν ὁ ἀριθμὸς τῶν νεκρῶν ἀνῆλθεν εἰς 127 ἄτομα, τῶν δὲ τραυματιῶν εἰς 785.

ΛΟΝΔΙΝΟΝ, 27. Κῦμα καύσωνος ἐνέσκηψεν εἰς τὴν Λιβύην. Ἀντιθέτως, κατὰ πληροφορίας ἐκ Σαγκάη, τρομεροὶ κυκλῶνες σαρώνουν τὸ πᾶν εἰς τὴν Κεντρικὴν Ἰνδοκίναν. Ταράστιαι ἐκτάσεις κατεκλύσθησαν ἀπὸ τὰ ὕδατα πλημμυρησάντων ποταμῶν καὶ ἡ ἐσοδεία τῆς ὀρύζης ἐπὶ ἑκατοντάδων χιλιάδων τετραγωνικῶν χιλιομέτρων κατεστράφη ὁλοσχερῶς.

ΚΑΜΨΙΣ ΕΙΣ ΤΗΝ ΔΙΕΘΝΗ ΑΔΙΑΛΛΑΞΙΑΝ

ΠΡΟΤΑΣΙΣ ΔΙΑ ΣΥΝΑΝΤΗΣΙΝ ΤΩΝ ΤΕΣΣΑΡΩΝ.

ΛΟΝΔΙΝΟΝ. 27. (Ἰδ.ὑπηρ). Παρ' ὅλον ὅτι, τὸ Κορεατικὸν ζήτημα δημιουργεῖ ἀδιαλλαξίαν μεταξὺ Ἡν. Πολιτειῶν καὶ τῶν κρατῶν τοῦ Ἀνατολικοῦ Συνασπισμοῦ, ἐν τούτοις εἰς τὸ Φόρειγν Ὄφφις πιστεύεται, ὅτι ἡ διαλλακτικὴ στάσις τὴν ὁποίαν ἠρχισαν ἀπό τινος νὰ τηροῦν αἱ Ἡν. Πολιτεῖαι, εἶναι ἐνδεικτικὸν σημεῖον ὅτι εἰς τὸν διεθνῆ ὁρίζοντα ἀναφαίνεται αἰσιοδοξία ὅτι μὲ μίαν γενικωτέραν προσπάθειαν, θὰ ἦτο δυνατὸν νὰ ἐπιλυθοῦν πλείστα ἐκ τῶν νευραλγικῶν προβλημάτων, τὰ ὁποῖα ἀπασχολοῦν τὴν Ἀνατολὴν καὶ τὴν Δύσιν.

Ἐπὶ τοῦ θέματος τούτου, ὑπάρχουν ἔγκυροι βρετανικαὶ πληροφορίαι, ὅτι θὰ ἀναληφθῇ καὶ πάλιν πρωτοβουλία διὰ μίαν Τετραμερῆ Διάσκεψιν ἐπὶ ἀνωτέρου ἐπιπέδου, κατὰ τὴν ὁποίαν θὰ ἐξητάζοντο τὰ περισσότερα ἐκ τῶν πολυπλόκων προβλημάτων καὶ ἰδίως τὸ Γερμανικὸν τὸ ὁποῖον ἀποτελεῖ σοβαρὰν αἰχμὴν φόβου διὰ τὴν Ἀνατολήν.

Πληροφορίαι, ἐξ ἄλλου, μὴ ἐπιβεβαιούμεναι, φέρουν ὅτι, ὁ Βρετανὸς πρωθυπουργὸς κ. Τσῶρτσιλ, εἰς τὸν λόγον τὸν ὁποῖον πρόκειται νὰ ἐκφωνήσῃ εἰς τὸ συνέδριον τοῦ Συντηρητικοῦ Κόμματος, τὸ ὁποῖον θὰ συνέλθῃ τὴν 1ην Ὀκτωβρίου, θὰ ἀπευθύνῃ νέαν ἔκκλησιν διὰ τὴν πραγματοποίησιν συναντήσεως τῶν Τεσσάρων Μεγάλων Δυνάμεων.

Εἰς τὴν Οὐάσιγκτων παρατηρεῖται, ὅτι καὶ ἡ νέα τυχὸν ἔκκλησις τοῦ κ. Τσῶρτσιλ, διὰ μίαν Τετραμερῆ, δὲν θὰ εὕρῃ τὴν δέουσαν κατανόησιν εἰς τὴν Μόσχαν, ἡ ὁποία ἐξαρτᾶ ὅλας τὰς διεθνεῖς συνεννοήσεις, ἀπὸ τὴν συμμετοχὴν εἰς αὐτὰς καὶ τῆς κομμουνιστικῆ; Κίνας, γεγονὸς ἀπαράδεκτον ἐκ μέρους τῶν Ἡνωμένων Πολιτειῶν, διότι τοῦτο θὰ ἀπετέλει ἔρεισμα διὰ τὴν εἰσδοχὴν τῆς Κίνας εἰς τὸν ΟΗΕ καὶ τὴν συμμετοχήν της εἰς τὸ Συμβούλιον Ἀσφαλείας, μὲ ἀντίκτυπον εἰς τὴν μείωσιν τῶν ψήφων τῶν Δυτικῶν εἰς αὐτό, ὁπότε θὰ ἀνέκυπτε νέος κίνδυνος ὑπερισχύσεως τοῦ Ἀν. Συνασπισμοῦ.

Πάντως τὸ θέμα μιᾶ; Τετραμεροῦς ἔχει τεθῆ καὶ πάλιν ἐπὶ τάπητος καὶ δέον νὰ ἀναμένωνται σχετικαὶ πρωτοβουλίαι.

ΕΧΕΙ ΕΛΑΤΤΩΘΗ ΣΟΒΑΡΩΣ Ο ΚΙΝΔΥΝΟΣ ΝΕΟΥ ΠΟΛΕΜΟΥ

Η ΜΟΣΧΑ ΕΠΙΘΥΜΕΙ ΣΥΝΕΝΝΟΗΣΙΝ;

ΛΟΝΔΙΝΟΝ. 27 Τηλεγραφοῦν ἐκ Μόσχας ὅτι ὅλαι αἱ Σοβιετικαὶ ἐφημερίδες δημοσιεύουν εἰ; περίοπτον θέσιν δήλωσιν τῆς Κ.Β. τῶν Σοβιετικῶν Ἐργατικῶν Ἑνώσεων, εἰς τὴν ὁποίαν τονίζεται, ὅτι ἡ Σοβιετικὴ Ἕνωσις εἶναι πεπεισμένη ὅτι δὲν ὑπάρχει διεθνὲς ζήτημα, τὸ ὁποῖον νὰ μὴ δύναται νὰ διευθετηθῇ διὰ συνεννοήσεων, ἀρκεῖ εἰ προτεινόμενοι ὅροι νὰ ὑποβοηθοῦν εἰς τὴν ἐπίλυσιν τῶν διαφορῶν καὶ ὄχι νὰ καθιστοῦν ταύτην ἀδύνατον ἢ ἀτελεσφόρευς εἰασδήποτε προσπαθείας.

Οἱ παρατηροῦντες ἐρμηνεύουν τὴν δήλωσιν αὐτὴν ὡς ἀπάντησιν εἰς τὴν πρόσκλησιν τῶν Δυτικῶν περὶ τετραμεροῦς διασκέψεως διὰ τὸ Γερμανικόν.

ΛΟΝΔΙΝΟΝ. 27. Ὁ Ἄγγλος ὑπουργὸς τῶν Ἐσωτερικῶν, εἰς ραδιοφωνικὴν ὁμιλίαν του, ἠσχολήθη καὶ μὲ τὴν προτεινομένην τετραμερῆ διάσκεψιν τῶν ὑπουργῶν τῶν Ἐξωτερικῶν. Ὁ Ἄγγλος ὑπουργὸς ἀνέφερεν ὅτι ἐνδεχομένη συμφωνία ἐπὶ τῆς ἐνοποιήσεως τῆς Γερμανίας, θὰ ἀνοίξῃ τὴν ὁδὸν διὰ τὴν διευθέτησιν ὅλων τῶν διεθνῶν προβλημάτων. Τέλος ἐξέφρασε τὴν γνώμην ὅτι ὁ κίνδυνος πολέμου φαίνεται ὅτι ἔχει ἐλαττωθῇ τώρα.

Ὁ κ. Ν. Βέτσος εἰς Εὐρώπην καὶ Καναδᾶν

Χθὲς ἀνεχώρησεν δι' Εὐρώπην καὶ Καναδᾶν, ὁ πρόεδρος τοῦ Ἐμπορικοῦ καὶ Βιομηχανικοῦ Ἐπιμελητηρίου Πατρῶν κ. Ν Βέτσος δστις κατὰ τὴν ἐκεῖ παραμονήν του θὰ ἀσχοληθῇ μεταξὺ ἄλλων καὶ μὲ ζητήματα ἀφορῶντα τὸ Ἐπιμελητήριον.

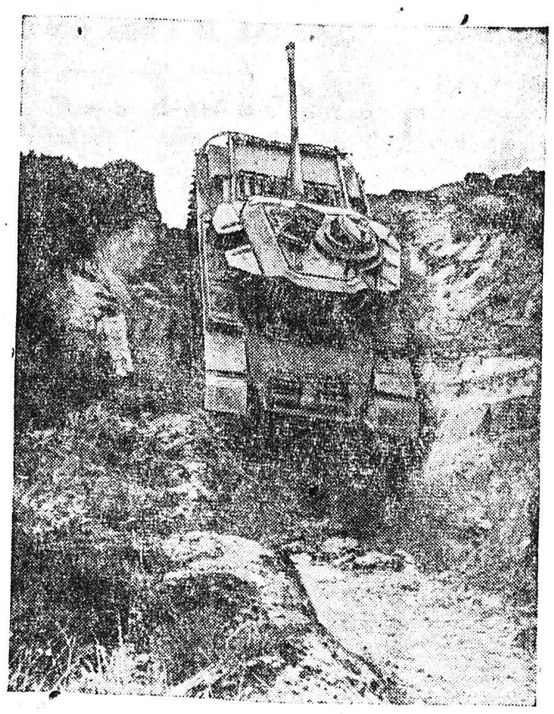

Κατὰ τὴν διάρκειαν τελευταίας ἐπιδείξεως Βρετανικῶν τεθωρακισμένων ὀχημάτων ἔναμε τὴν ἐμφάνισίν του καὶ τὸ ἀνωτέρω τελευταῖον τύπου Βρετανικὸν ἅρμα μάχης «Κεντηρίων ΙΙΙ», τὸ ὁποῖον ἔχει βάρος 40 τόννων

Ἔκδήλωσις ἐμπιστοσύνης πρὸς τὴν Κυβέρνησιν

Ο ΕΛΛΗΝΙΚΟΣ ΣΥΝΑΓΕΡΜΟΣ ΕΚΕΡΔΗΣΕ ΤΗΝ ΒΟΥΛΕΥΤΙΚΗΝ ΕΚΛΟΓΗΝ ΕΒΡΟΥ

Ὁ ὑποψήφιος τῶν Φιλελευθέρων καταλαμβάνει τὴν δευτέραν θέσιν. Ἀκολουθοῦν οἱ ὑποψήφιοι τῆς ΕΔΑ καὶ τῆς ΕΠΕΚ

ΑΘΗΝΑΙ Ἐπείγοντα τηλεγραφήματα ἐξ Ἀλεξανδρουπόλεως, τὰ ὁποῖα ἀπὸ τῆς 7 μ.μ. τῆς χθὲς ἤρχισαν νὰ καταφθάνουν εἰς τὸ Ὑπουργεῖον Ἐσωτερικῶν ἀνέφερον, ὅτι ἐκ τῆ καταμετρήσεως τῶν ψήφων τῶν πρώτων ἐκλογικῶν τμημάτων ἐφαίνετο σαφῶς, ὅτι ὁ Ἑλληνικὸς Συναγερμὸς προηγεῖτο σημαντικῶς τῶν ὑπολοίπων κομμάτων κερδίζων τὴν βουλευτικὴν ἕδραν τοῦ Ἔβρου.

Τά ληφθέντα πρῶτα ἀποτελέσματα ἀνέφερον τὰ ἑξῆς:

Ἐπὶ 26 τμημάτων ἐψήφισαν 10.622 καὶ ἔλαβον:

Συναγερμὸς	4.736
Φιλελεύθεροι	2.606
ΕΔΑ	1.447
ΕΠΕΚ	1.378
Λουκίδης	334

Νεώτερα ἀποτελέσματα δημοσιεύομεν εἰς τὴν 4ην σελίδα.

Εἰς τοὺς ἐκλογικοὺς καταλόγους εἶναι ἐγγεγραμμένοι 71 000 ἐκλογεῖς, ἐξ ὧν 37.000 ἄρρενες καὶ 34.000 γυναῖκες.

Ὑποψηφιότητα διὰ τὴν κατάληψιν τῆς κενωθείσης ἕδρας εἶχον ὑποβάλει, πλὴν 10 μεμονωμένων ἀνεξαρτήτων, ὁ κ. Χρ. Γκαργκάνας πρώην Δήμαρχος Ξανθίου, ἀνήκων εἰς τὸν Συναγερμόν, Ι Τσερβῆς Φιλελεύθερων, Δημ. Χατζηγιάννης τῆς ΕΠΕΚ, Χρ. Λουκίδης τοῦ Δημοκρατικοῦ Κόμματος καὶ Στέφανος Σαράφης τῆς ΕΔΑ.

Κατὰ τὰς ἐκλογὰς τῆς 16ης Νοεμβρίου 1952 ἐψήφισαν 29.237 (ἄρρενες), ἐκ τούτων δὲ ἔλαβον: Ἑλληνικὸς Συναγερμὸς 14 791 (50,74 ο)ο), Κέντρον 12.039 (41.43 ο)ο) καὶ ΕΔΑ 2.112 (7,27 ο)ο).

Διὰ τὴν ἄμυναν τῆς Εὐρώπης

Η ΑΜΕΡΙΚΑΝΟ-ΙΣΠΑΝΙΚΗ ΣΥΜΦΩΝΙΑ ΘΑ ΑΣΚΗΣΗ ΠΙΕΣΙΝ ΕΙΣ ΓΑΛΛΙΑΝ-ΑΓΓΛΙΑΝ

Συγκρότησις εὐρωπαϊκοῦ στρατοῦ

ΝΕΑ ΥΟΡΚΗ 27. (Ἰδ. ὑπ.) Ἡ ἀναγγελία τῆς ὑπογραφῆς τῆς Ἀμερικανο-Ἱσπανικῆς συμφωνίας διὰ τὴν ἐγκατάστασιν ναυτικῶν καὶ ἀεροπορικῶν βάσεων εἰς τὰς Ἡν. Πολιτείας θεωρεῖται ὡς ἡ καλλιτέρα ἐπιτυχία τῆς Ἀμερικανικῆς πολιτικῆ; εἰς τὰ ζητήματα τῆς Εὐρώπης. Τοῦτο, διότι διανοίγεται νέα περίοδος ἀσκήσεως πιέσεως, ἐπὶ τῶν κρατῶν τῆς Μπενελούξ νὰ δεχθοῦν καὶ νὰ ἐπικυρώσουν τὰς συμφωνίας, διὰ τὴν δημιουργίαν ἑνὸς ἑνιαίου Εὐρωπαϊκοῦ στρατοῦ, τῆ συμμετοχῆ καὶ δυνάμεων τῆς Δυτικῆς Γερμανίας.

Ἀπὸ τῆς ἀπόψεως ταύτης ἡ ἀναγγελία τῆς ὑπογραφῆς τῆς συμφωνίας ἐγένετο δεκτὴ καὶ εἰς Παρισίους καὶ εἰς Λονδῖνον μὲ μεγάλην ἐπιφυλακτικότητα, διότι εἰς περίπτωσιν κατὰ τὴν ὁποίαν αἱ συμφωνίαι διὰ τὸν Εὐρωπαϊκὸν στρατὸν ἠδύνοντο τόσον ἐκ τῆς εἰρηνιστικῆς προπαγάνδας τῆς Μόσχας ὅσον καὶ ἐκ φόβου τοῦ ἐπανεξοπλισμοῦ τῆς Γερμανίας, αἱ Ἡν. Πολιτεῖαι θὰ δύνανται νὰ δημιουργήσουν εἰς τὴν Δυτικὴν Εὐρώπην ἕνα νέον ἄξονα μεταξὺ ἐξοπλισμένης Δυτικῆς Γερμανίας καὶ τῆς Ἱσπανίας μὲ ἀποτέλεσμα νὰ παραμερισθῇ ἡ Γαλλία, ἡ ὁποία καὶ προβάλλει τὰ μεγαλείτερα ἐμπόδια διὰ τὴν δημιουργίαν τοῦ Ἡνωμένου Εὐρωπαϊκοῦ στρατοῦ.

Ἤδη ὁ Γάλλος πρωθυπουργὸς κ. Λενιέ, προκειμένου νὰ προλάβῃ ἕνα τοιοῦτον διαφορισμὸν πολιτικῆς εἰς βάρος τῆς Γαλλίας, προέβη εἰς τὰς πρώτας του ἀνακοινώσεις, συμφώνως πρὸς τὰς ὁποίας θὰ ζητήσῃ ἀμέσως τὴν ἐπικύρωσιν τῆς συμφωνίας διὰ τὸν Εὐρωπαϊκὸν στρατὸν καὶ ἐπὶ πλέον διευκρινίσεις ἐκ μέρους τῆς Μεγ. Βρετανίας, ὡς πρὸς τὸν τρόπον τῆς συμμετοχῆς της εἰς τὴν ἄμυναν, δεδομένου ὅτι μετὰ τὴν Ἱσπανο-Ἀμερικανικὴν συμφωνίαν καὶ ἡ ἐπιφυλακτικότης τῆ; Μεγ. Βρετανίας εἰς τὸ νὰ ἀναλάβῃ στρατιωτικὰς ὑποχρεώσεις ἤρχισε νὰ κάμπτεται καὶ ἐλπίζεται ὅτι θὰ λάβῃ πλέον συγκεκριμένην θέσιν ἐπὶ τοῦ ζητήματος τῆς ἀμύνης τῆς Δυτικῆς Εὐρώπης.

Ἐπίσης εἰς τὴν Οὐάσιγκτων, τονίζεται ὅλως ἰδιαιτέρως ἡ μεγάλη σημασία τῆς ὑπογραφῆ; συμφωνίας, κατὰ' ὅσον διὰ τῶν παραχωρουμένων Ἱσπανικῶν βάσεων διασφαλίζεται ἡ ζώνη τῆς βορείου Ἀφρικῆς καὶ ἀφ' ἑτέρου ὁ Ἀμερικανικὸς στόλος ἀποκτᾶ βάσεις ἀνεφοδιασμοῦ εἰς τὴν Μεσόγειον, δεδομένου ὅτι μέχρι σήμερον ἐστερεῖτο τοιούτων.

Ἤδη ἀναμένονται ραγδαῖαι ἐξελίξεις εἰς τὰ ἐκκρεμοῦντα θέματα τῆς ἀμύνης τῆς Δυτικῆς Εὐρώπης.

Η ΜΟΣΧΑ ΤΗΝ ΘΕΩΡΕΙ ΩΣ ΕΠΙΘΕΤΙΚΗΝ

ΟΥΑΣΙΓΚΤΩΝ, 27. Ἐκπρόσωπος τοῦ Σταὶητ Ντηπάρτμεντ ἀνεκοίνωσαν ὅτι τὸ 20ετὲς διαρκείας σύμφωνον, τὸ ὁποῖον αἱ Ἡνωμέναι Πολιτεῖαι συνῆψαν μὲ τὴν Ἱσπανίαν διὰ τὴν παραχώρησιν στρατιωτικῶν βάσεων ἐναντι παροχῆς στρατιωτικῆς καὶ οἰκονομικῆς βοηθείας ἀξίας 226 ἑκατομ. δολλαρίων, δὲν ἀποτελεῖ συμμαχίαν μεταξὺ τῶν δύο χωρῶν οὔτε προϋποθέτει ὅτι εἰς περίπτωσιν πολέμου ἑκατέρα τῶν δύο χωρῶν εἶναι ὑποχρεωμένη νὰ βοηθήσῃ τὴν ἄλλην. Τὸ σύμφωνον, προσέθεσεν ὁ ἐκπρόσωπος, τὸ ὁποῖον ἔχει ἀποκλειστικὸν σκοπὸν νὰ ἐνισχύσῃ τὴν ἀμυντικὴν ἰσχὺν τῆς Δύσεως, δὲν ἀποτελεῖ προσπάθειαν εἰσδοχῆς τῆς Ἱσπανίας εἰς τὴν συμμαχίαν τοῦ ΝΑΤΟ, οὔτε καὶ πρόκειται νὰ ἐπηρεάσῃ τὸ πρόγραμμα ἀποστολῆς ἀμερικανικῶν στρατιωτικῶν ὁλικῶν πρὸς τὰς ἄλλας εὐρωπαϊκὰς χώρας.

Εἰς τὸ Λενδῖνον διὰ τὴν ὑπογραφὴν τοῦ Ἀμερικανο Ἱσπανικοῦ συμφώνου, τὰ ἐπίσημα σχόλια συνεφίλοντει εἰς τὰ ἑξῆς:

Ἡ Ἀγγλία δὲν ἔχει ἐπὶ τοῦ προκειμένου οὐδεμίαν ἀνάμιξιν. Ἁπλῶς ἡ Ἀμερικανικὴ Κυβέρνησις κατέστησεν ἐνήμερον τὴν Ἀγγλικὴν ἐπὶ τῆς μελλούσης νὰ ὑπογραφῇ συμφωνίας, ἡ ὁποία ἤδη ὁδηγεῖ τὴν Ἱσπανίαν ἐκτὸς οὐδετερότητος καὶ τὴν ὑποχρεώνει νὰ ἐξοδεύσῃ καὶ αὐτὴ μεγάλα ποσὰ διὰ τὸν συγχρονισμὸν τῶν παραχωρουμένων βάσεων, ἐνῶ δὲν λαμβάνει ἀρκετὰ διὰ τὸν σύγχρονον ἐξοπλισμὸν τοῦ στρατοῦ της. Πάντως, προστίθεται, ἀμφότερα τὰ μέρη προέβησαν εἰς ὑποχωρήσεις διὰ τὴν ὑπογραφὴν τοῦ συμφώνου.

Κατ' εἰδήσεις ἐκ Μόσχας, αἱ Σοβιετικαὶ ἐφημερίδες καὶ τὸ ραδιόφωνον ἐχαρακτήρισαν τὸ ὑπογραφὲν σύμφωνον ὡς μίαν ἀκόμη ἐκδήλωσιν ἐπιθετικῶν στρατιωτικῶν συμμαχιῶν πρὸς ἐφαρμογὴν τῶν Ἰμπεριαλιστικῶν σχεδίων τῶν Ἡνωμένων Πολιτειῶν.

Ὁ ραδιοσταθμὸς τῆς Μόσχας τὴν ἐσπέραν σήμερον ἐχαρακτήρισε τὴν συμφωνίαν ὡς νέαν πολεμικὴν προπαρασκευὴν καὶ προσέθεσεν ὅτι δι' αὐτῆς θὰ ἐνισχυθοῦν αἱ Ἀμερικανικαὶ θέσεις εἰς τὸν Ἀν. Ἀτλαντικὸν καὶ τὴν Μεσόγειον, ἐνῶ, ἀντιθέτως, θὰ μειωθῇ ἡ στρατηγικὴ ἀξία τοῦ Γιβραλτὰρ καὶ θὰ τεθοῦν ἐν κινδύνῳ τὰ Γαλλικὰ συμφέροντα εἰς τὴν Β. Ἀφρικήν. Τέλος ὁ ραδιοσταθμὸς τῆς Μόσχας προεῖδε ψεν ὅτι θὰ ὀξυνθοῦν αἱ διαφοραὶ μεταξὺ Ἡνωμένων Πολιτειῶν ἀφ' ἑνὸς καὶ Ἀγγλίας καὶ Γαλλίας ἀφ' ἑτέρου.

Ἄγριον ἔγκλημα εἰς Προστοβίτσαν

ΕΦΟΝΕΥΣΕ ΔΙΑ ΜΑΧΑΙΡΑΣ ΤΟΝ ΕΡΑΣΤΗΝ ΚΑΙ ΘΕΙΟΝ ΤΗΣ ΣΥΖΥΓΟΥ ΤΟΥ, ΤΟΝ ΟΠΟΙΟΝ ΚΑΤΕΛΑΒΕΝ ΕΠ' ΑΥΤΟΦΩΡΩ ΕΙΣ ΕΡΩΤΙΚΑΣ ΜΕΤ' ΑΥΤΗΣ ΕΚΔΗΛΩΣΕΙΣ

Ὁ ΔΡΑΣΤΗΣ ΠΑΡΟΥΣΙΑΣΘΗ ΑΥΘΟΡΜΗΤΩΣ ΕΙΣ ΤΑΣ ΑΡΧΑΣ

Ἐπείγον τηλεγράφημα τοῦ Διοικητοῦ Χωροφυλακῆς Προστεβίτσης, περιοχῆς Τριταίας, ληφθὲν τὴν μεσημβρίαν χθὲς εἰς τὴν πόλιν μας, ἀνέφερεν ὅτι καὶ νέον ἄγριον ἔγκλημα διὰ λόγους τιμῆς ἔλαβε χώραν τὰς πρωινὰς ὥρας τῆς χθὲς παρὰ τὴν θέσιν Μυλωνέϊκα Προστεβίτσης, τὸ ὁποῖον κρατεῖ ἐν συγκινήσει τὸ, κατοίκους ὁλοκλήρου τῆς περιοχῆς, μὲ δράστην τὸν 30ετῆ Θ. Γ. Χριστόπουλον ἢ Βικόλον ἐκ Προστεβίτσης καὶ θῦμα τὸν Σωτ. Ν. Μυλωνᾶ, ἐτῶν 35, ἐκ τοῦ χωρίου Κιούμπερι τῆς ἰδίας περιοχῆς.

Ὡς πρὸς τὰ αἴτια τῆ; ἀγρίας δολοφονίας καὶ τὰς συνθήκας ὑφ' ἃς διεπράχθη αὕτη, πληροφορούμεθα τὰ ἑξῆς:

Τὸ θῦμα Σωτ. Μυλωνᾶς ἀπὸ μακροῦ χρόνου εἶχε συνάψει ἐρωτικὰς σχέσεις μετὰ τῆς συζύγου τοῦ δράστου Γεωργίας Χριστοπούλου, ἡ ὁποία σημειωτέον εἶναι θυγάτηρ πρώτης αὐτοῦ ἐξαδέλφης. Αἱ σχέσεις τῶν δύο ἀνωτέρω φαίνεται ὅτι, ὄχι μόνον ἦσαν ἀρκετὰ προχωρημέναι, ἀλλὰ καὶ ἦσαν ἐν γνώσει τοῦ συζύγου καὶ δράστου Θεοδ. Χριστοδούλου, ὁ ὁποῖος ἀνέμενε τὴν κατάλληλον στιγμὴν διὰ νὰ εὕρῃ ἐκδίκησιν.

Κατ' ἐπανάληψιν ὁ Χριστόπουλος εἶχε παραστῇ μάρτυς ἐρωτικῶν ἐκδηλώσεων τῆς συζύγου του μετὰ τοῦ δράστου, πλὴν ὅμως εἰς οὐδεμίαν πρέβαινεν ἐνέργειαν δυναμένην νὰ προδώσῃ τὸ τρομερὸν μυστικόν του, τὸ ὁποῖον δυστυχῶς δι' αὐτὸν ἦτο καὶ κοινὸν μυστικὸν τῶν περισσοτέρων κατοίκων τοῦ χωρίου Προστεβίτσης, ὅπου κατώκουν καὶ ὁ δράστης καὶ τὸ θῦμα.

Χθὲς τὴν πρωΐαν ὁ Χριστόπουλος ἀντελήφθη τὴν σύζυγόν του Γεωργίαν ἀπερχομένην τῆς οἰκίας της ἄνευ λόγου καὶ τὸ σπουδαιότερον χωρὶς νὰ εἴπῃ

(Συνέχεια εἰς τὴν ἄλλην σελ.)

Η ΑΡΘΡΟΓΡΑΦΙΑ ΤΟΥ ΑΘΗΝΑΪΚΟΥ ΤΥΠΟΥ

Ἡ «ΑΚΡΟΠΟΛΙΣ»: Ἡ Ἑλλὰς—Ἰταλικὴ φιλία ἐδημιουργήθη κατὰ τρόπον ἀσφαλῆ καὶ ἐβαίωσεν ἀπὸ τὸ ταξεῖδιον τοῦ κ. Παπάγου καὶ Στεφανοπούλου.

Ὁ «ΕΘΝΙΚΟΣ ΚΗΡΥΞ» ἀναφέρεται εἰς τὴν εἰσήγησιν τοῦ Λουντκόμερυ περὶ μειώσεως τῶν πολεμικῶν δαπανῶν καὶ τονίζει: Ὁ κ. Γιαπάγος καὶ οἱ Ἀμερικανοί, θὰ βροῦν τὴν λύσιν τοῦ προβλήματος. Μόνον εἰς αὐτοὺς ἔχομεν ἐμπιστοσύνην.

Ἡ «ΕΛΕΥΘΕΡΙΑ»: Τὰ δηλήματα ἀπὸ τὸν Ἔβρον ἄς πιστώσωμεν ὅτι θ' ἀποτελέσουν ἀρχὴν ἀνανήψεως τῆς ἀντιπολιτεύσεως καὶ ἐξόδου της ἀπὸ τὴν σύγχυσιν, τὴν ἀσυνεννοησίαν καὶ τὰς μικρότητας.

Ὁ «ΕΛΕΥΘΕΡΟΣ ΛΟΓΟΣ»: Ἀνεξαρτήτως τοῦ ἀποτελέσματος ὁ Ἔβρος θ' ἀποτελέσῃ τὴν πρώτην ἀναζωογονητικὴν ἀνάσαν τῆς ἀντιπολιτεύσεως διὰ τὴν τελικὴν μάχην κατὰ τοῦ Συναγερμοῦ.

Τὸ «ΕΜΠΡΟΣ». Τὸ ἀποτέλεσμα τῆς ἐκλογῆς εἰς τὸν Ἔβρον θ' ἀποτελέσῃ νίκην τῆς λογικῆς καὶ τοῦ ἐθνικοῦ συμφέροντος.

«Ἡ ΑΛΛΑΓΗ». Τὸ ἀποτέλεσμα τῆς ἐκλογῆς εἰς τὸν Ἔβρον πρέπει νὰ σημάν