Εἰς τὸν ἀγῶνα διὰ τὴν Ἐλευθερίαν

# ΑΙ ΠΑΤΡΑΙ
## ΚΑΤΑ ΤΗΝ ΕΛΛΗΝΙΚΗΝ ΕΠΑΝΑΣΤΑΣΙΝ

106) ἔτος 1827

Ὁ Ἰμβραὴμ πασᾶς ἀπέστειλε στρατιωτικὴν ἐνίσχυσιν πρὸς τὸν Δελῆ Ἀχμέτ πασᾶν, διοικητὴν τῶν Πατρῶν. Ἵδρυσις στρατοπέδων ὑπὸ τοῦ Θ. Κολοκοτρώνη εἰς Βοστίτσαν, Νεζερὰ καὶ Μεσσηνίαν. Διαταγὴ αὐτοῦ πρὸς τὸν Ἀνδρέαν Λόντον καὶ ὑποβολὴ ἐγγράφων, ὑποτεταγμένων χωρίων πρὸς τὴν Βουλὴν τῆς Ἑλλάδος.

Οἱ ὑποτεταγμένοι ἐκόντες ἄκοντες εὑρέθησαν τότε εἰς τὴν ἀνάγκην τοῦ νὰ διαπραγματευθοῦν μετὰ τῶν ἡμετέρων. Ἐτελείωσεν ἡ διαπραγμάτευσις κατ' εὐχὴν καὶ οἱ ὑποτεταγμένοι ἤρχισαν νὰ ἑνώνωνται μὲ τὰ στρατεύματά μας καθὼς οἱ Χαρμπίλας, Μπεντιώτης καὶ ἄλλοι. Ὁ Νενέκος ὑπεχώρησε. Οἱ δὲ λοιποί, οἵτινες εἶναι καὶ ἀσήμαντοι καὶ ὀλίγοι, ἴσως χθὲς τὸ ἑσπέρας δὲν εἶχον ἑνωθῆ μὲ ἡμᾶς διότι δὲν εἶχον τραβηγμένας ἀπὸ τὰς Πάτρας τὰς φαμπρίας καὶ πράγματά των. . . . Ἐνῶ δὲ ἐκάμαμεν σχέδια νὰ κινηθῇ τὸ μὲ τὸν Κολιόπουλον, Πετιμεζάδες, Σισίνην, Παπαστεργόπουλον καὶ Κουμανιώτην σῶμα ἀπὸ 4 χιλιάδας κατ' εὐθεῖαν διὰ τὰς Πάτρας διὰ νὰ φέρῃ τὸ πῦρ καὶ τὴν φρίκην εἰς τοὺς ἐκεῖ ὀλιγίστους ἐχθροὺς καὶ πολλὰς ἀδυνάτους ψυχάς, τὸ δὲ μὲ ἡμᾶς καὶ τὸν Γενναῖον περίπου 2 χιλιάδων νὰ προσβάλῃ τὴν Βοστίτσαν ἑνωμένον μὲ τὸ τοῦ Νοταρᾶ καὶ Μελετοπούλου καὶ ἐνῶ τὸ σχέδιον τοῦτο ἤθελεν ἐπιτύχει τῷ ὄντι μὲ μεγάλην βλάβην τοῦ ἐχθροῦ, κατ' ἀτυχίαν μανθάνομεν σήμερον ὅτι 500 ἱππεῖς ἔφθασαν χθὲς εἰς βοήθειαν τῶν ἐν Πάτραις καὶ ὅτε ἐκ τούτου καὶ κυριώτερος ὡς ἐκ τῆς παντελοῦς ἐλλείψεως πολεμοφοδίων, πρόσδεσις καὶ τῆς τροφῆς ὄχι μόνον ἀποτυγχάνομεν τούτου τοῦ σχεδίου, ἀλλὰ τὰ ὑπὸ τὸν Κολιόπουλον στρατεύματα θὰ ἀποσυρθοῦν εἰς Ἅγ. Βλάσην, ἡμεῖς δὲ θέλει προχωρήσωμεν εἰς τὴν Φτέρνη τῆς Βοστίτσης καὶ τί θέλομεν πράξει, ἁπλοῦν. Ὁ ἀριθμὸς τῶν ἐχθρῶν ἀναβαίνει εἰς τοὺς 3.500 τακτικοὺς, ἀτάκτους καὶ ἱππεῖς ὅλους ὁλους, ὁ δὲ ἐδῶ καὶ ἐκεῖ ἰδικὸς μας εἰς 3 χιλιάδας πραγματικούς. . . .». (Οἰκονόμου σελ 754).

Ὁ Ἰμβραὴμ πασᾶς ὅταν ἔμαθεν ὅτι ὁ Κολοκοτρώνης μετὰ τῶν λοιπῶν στρατηγῶν καὶ καπεταναίων ἐπανέφερεν εἰς τὸν ἀλληνισμὸν τοὺς ὑποτεταγμένους, ἐκτὸς τοῦ Νενέκου καὶ τῶν ὀπαδῶν του, ὅτι ἴδρυσε τρία στρατόπεδα διὰ νὰ τὸν πολεμήσῃ, τὸ ἓν εἰς τὴν Βοστίτσαν μὲ ἀρχηγὸν τὸν Πλαπούταν (ἢ Κολιόπουλον) ἐπὶ κεφαλῆς 3.000 ἀνδρῶν, τὸ ἄλλο εἰς Ἅγιον Βλάσην ὁμοίως ἐκ 3.000 ὑπὸ τὸν υἱὸν του Γενναῖον καὶ τὸ τρίτον εἰς τὴν Μεσσηνίαν ὑπὸ τὸν Νικηταρᾶν μὲ 2.000 στρατιώτας καὶ ὅτι ἀπειλοῦσε τὰς Πάτρας ἀπέστειλε διὰ θαλάσσης πρὸς τὸν Δελῆ Ἀχμὲτ πασᾶν σημαντικὴν στρατιωτικὴν ἐνίσχυσιν.

Εἰς προκήρυξίν του πρὸς ὅ παντας τοὺς Πελοποννησίους ἀνέφερεν ὁ Κολοκοτρώνης τὴν 01 Αὐγούστου τὴν ἵδρυσιν τῶν ἀνωτέρω στρατοπέδων καὶ ἔκαμνε λόγον πῶς ὁ Ἰμβραὴμ ἀπεδείκνυε δι' ἀπάτης νὰ προσελκύσῃ Ἕλληνας πρὸς ὑποταγήν:

«Ἰδοὺ στρατόπεδον ἐσύστησα εἰς Βοστίτσαν ἔχον ἐπὶ κεφαλῆς τὸν στρατηγ. Κολιόπουλον διὰ νὰ κρατῇ τοὺς ἐν αὐτῷ ἐχθροὺς εἰς συστολήν· ἄλλο [συγκεντρώνω εἰς Νεζερὰ ὑπὸ τὸν υἱόν μου Γενναῖον, ἄλλο εὑρίσκεται εἰς Δερβένια συγκροτημένον ὑπὸ τὴν διεύθυνσιν τοῦ στρ. Νικηταρᾶ, ἐκεῖ πηγαίνω καὶ ἐγὼ διὰ νὰ ἐνδυναμώσω ἐκεῖνο . . . Ὁ ἐχθρὸς μας τώρα δὲν καταγίνεται εἰμὴ νὰ ἐπιτύχῃ διὰ τῆς ἀπάτης ὅ,τι διὰ τοῦ πολέμου δὲν ἠδυνήθη. Τοῦτο τὸ ἀπέδειξε διὰ τῶν πραγμάτων κατορθώσας ν' ἀπατήσῃ ὡς ἐκ περιστάσεων τινὰς τῶν ἐκ τῶν περὶ τὰς Πάτρας χωρίων ἀδελφῶν σας. Ἀλλ' ἡ ἀπάτη των αὕτη ἐστάθη ἐφήμερος, διότι οἱ ὀλίγοι ἀδελφοί σας οὗτοι γνωρίσαντες αὐτὴν ἐξωμολογήθησαν ὅτ' ἐγγράφων των μετὰ συντριβῆς καρδίας τὴν ἁμαρτίαν των καὶ ἔλαβαν δι' ἐμοῦ τὴν συγχώρησιν τοῦ ἔθνους καὶ ἤδη ἑνωμένοι μὲ τὰ στρατεύματα τῆς πατρίδος πολεμοῦν τὸν ἐχθρὸν ὡς καὶ πρότερον.

Ἀπὸ τὴν ἀπάτην λοιπὸν, ἀδελφοί, ἀπὸ τὰς παγιδευτικὰς του μηχανὰς νὰ προφυλάττησθε, γνωρίζοντες ὅτι τὰ ἀναπόφευκτα ἐπακόλουθα αὐτῆς θέλουν εἶσθαι σφαγὴ καὶ αἰχμαλωσία, παρὰ ἀπὸ τὴν δύναμίν του, διότι ἀπεδείχθη ὅτι δι' αὐτῆς δὲν ἠμπορεῖ νὰ καταστραθῇ κύριος τῆς Ἑλλάδος.

Εἰς τὰ ὅπλα στρατιῶται, τρέξατε νὰ ἑνρισωμεν τοὺς καπεδς, ὅπου μὲ τόσους ἱδρῶτας ἐσπείραμεν,

Πρὸς τὸν στρατηγὸν Ἀνδρέαν Λόντον ἐκοινοποίησε τὴν 16 Αὐγούστου ὁ Γεν. Ἀρχηγὸς τὴν ἑξῆς διαταγὴν :

«Ἐσκλείεται διαταγὴ τοῦ ἀρχιστρατήγου πρὸς ὑμᾶς ἐκδεδομένη τῇ 7 τρέχοντος καὶ διατάττεσθε καὶ παρ' ἐμοῦ κατὰ συνέπειαν αὐτῶν νὰ ἀκούσητε τὰς διαταγὰς τοῦ στρ. Δημητρ. Πλαπούτα, ἀντιπροσώπου μου εἰς τὸ περὶ τὴν Βοστίτσαν στρατόπεδον (Ἱ. Κολοκοτρώνη σ. 538).

Εἰς ἀναφορὰν του ὑπεβλη θεῖσαν πρὸς τὴν Βουλὴν τῆς Ἑλλάδος τὴν 16 Αὐγούστου ἐσκλείσεν ὁ Κολοκοτρώνης ἔγγραφα ὑποτεταγμένων χωρίων ἔγραφε καὶ τὰ ἑξῆς :

« . . . Ἐσκλείω ἐν τῇ παρούσῃ μου ἔγγραφα τὰ ὁποῖα ἔλαβον ἐκ τῶν χωρίων, ἀπὸ τὰ ὁποῖα ἦσαν ὅσοι ἐπροσφέρανε ὑποταγὴν εἰς τὸν Ἰμπραΐμην, ἀπὸ ἀριθ. 1 ἕως 10 τῶν χωρίων Πετζάκους, Μαζαράκι, Κουνινᾶς, Παρασκευῆς, Κακοῦ χωρίου, Βοστίτζης, Γουμενίτζας καὶ Στάθη Μπεντιώτη διὰ νὰ τὰ περιεργασθῇ ἡ Ἐθνικὴ Βουλή . . . Εἶμαι ἐβέβαιος ὅτι ἡ παρουσία τοῦ Γενναίου εἰς ἐκεῖνα τὰ μέρη, διὰ τὰς προσωπικὰς παλαιὰς σχέσεις μετὰ τοῦ Νενέκου καὶ λοιπῶν, θέλει συντελέσει τὰ μέγιστα...».

Π. ΣΤΕΡΓΙΑΝΟΠΟΥΛΟΣ

## Μικρὰ νέα

Σήμερον τὰ σχολεῖα Μέσης Ἐκπαιδεύσεως ἔχουν τὴν ἑορτήν τῆς σημαίας.

—Τὴν 11ην π.μ. θὰ γίνῃ συγκέντρωσις τῶν μαθητῶν καὶ μαθητριῶν εἰς τὰ διδακτήρια Βοόδ.

—Κατὰ τὴν ἑορτὴν θὰ παραστοῦν ἐκπρόσωποι τῶν ἀρχῶν, θὰ ὁμιλήσῃ δὲ σχετικῶς ὁ καθηγητὴς τοῦ Β' γυμνασίου ἀρρένων κ. Βλ. Γιουρούκος.

—Ἐπιτυχίαν μοναδικὴν φιλοδοξεῖται νὰ σημειώσῃ ἡ μεθαυριανὴ παρέλασις ἐπ' ἐσκαιρίᾳ τῆς ἐθνικῆς ἑορτῆς.

—Ἤδη, οἱ προσπάθειες ποὺ κατεβλήθησαν καὶ οἱ προετοιμασίες ποὺ ἔγιναν, προεξοφλοῦν τὴν ἐπιτυχίαν.

—Πρὸ μηνὸς δύο ὁμάδες Γάλλων Ἐφοριακῶν ἀνέβηκαν, παρὰ τὶς ἐξαιρετικὰ δυσχερεῖς συνθήκες ποὺ ἐπικρατοῦσαν, εἰς τὴν κορυφὴν τοῦ Λευκοῦ Ὄρους

—Οἱ ἐφοριακοὶ δὲν κυνηγοῦσαν φοροφυγάδες, ὡς θὰ ἦτο δυνατὸν νὰ ὑποτεθῇ, ἀλλ' εἶχον συγκροτήσει εἰδικὲς ὁμάδες ὀρειβασίας.

—Ἂς σημειωθῇ ὅτι τὴν ἴδια ἐποχή, πολλὲς ἄλλες ἀποστολὲς ὀρειβατῶν, δὲν ἐπέτυχαν νὰ ἀνέβουν εἰς τὴν κορυφήν.

—Ἡ ἱεροτελεστία τοῦ ἀνολύγματος τῶν βαρελίων μὲ τὸ νέο κρασὶ θὰ γίνῃ σήμερον εἰς τὶς ἀπανταχοῦ τῆς πόλεως ταβέρνες μὲ τὴν ἐθιμοτυπίαν ποὺ ἔχει καθιερώσει ἡ μακροχρόνιος παράδοσις.

—Οἱ λάτρεις τοῦ κοκκινελιοῦ καὶ τῶν ἄλλων ποιοτήτων κρασιοῦ ἀπὸ καιρό, μὲ ἱκανότητες ποὺ θὰ ἐζήλευαν καὶ οἱ πλέον δοκιμασμένοι τῶν κατασκόπων, ἔχουν ἀπὸ πληροφορηθῇ ἀοῦ θὰ ἦτο δυνατὸν νὰ εὑρεθῇ καλὸ κρασί.

—Περὶ τιμῆς εἰς τὴν ὁποίαν θὰ πωληθῇ τὸ νέο κρασὶ οὐδὲν ἐγνώσθη.

—Διαρκῶς, παρ' ὅλον ὅτι ἄγομεν ἐποχὴν φθινοπώρου, σημειοῦνται διαρκῶς ἐλλαγαὶ τοῦ καιροῦ.

—Εἶναι καὶ αὐτὸ ἀπὸ τὰ περίεργα, τὰ ὀλιγώτερον βεβαίως, ὀδυνηρὰ ποὺ ἐσημειώθησαν ἐφέτος

—Εἴθε νὰ μὴ ἴδωμεν χαιρότερα.

## ΙΑΤΡΟΙ

Ὁ ὀδοντίατρος Κ. ΗΛΙΑΣ Β. ΤΖΟΛΑΣ δέχεται καθ' ἑκάστην καὶ τὰς συνήθεις ὥρας, Ἑρμοῦ—Καραϊσκάκη 108.

Ὁ Ἰατρὸς μικροβιολόγος κ. ΗΛΙΑΣ ΑΡΧΟΝΤΗΣ δέχεται εἰς τὸ ἐργαστήριόν του Καναπάρη 126.

Ὁ Ἰατρὸς ΓΡΗΓΟΡΙΟΣ ΑΠΜΗΤΡΙΑΔΗΣ εἰδικὸς φυματιολόγος δέχεται καθ' ἑκάστην 4—6 ἐν τῷ Ἰατρείῳ του ὁδοῦ Ἀθανασίου Διάκου ἀριθ. 30 ὅς καὶ ἐπὶ συναντᾶται ἀριθ τηλ. 35-58 ΑΚΤΙΝΕΣ Χ.

Μικροβιολογικὸν Ἐργαστήριον ΑΡΤΕΜΙΟΥ ΒΑΣΙΛΟΠΟΥΛΟΥ Ἰατροῦ Μικροβιολόγου ὁδὸς Ἁγ. Νικολάου 47, τηλ. 26—80.

ΕΛΛΗ ΘΕΟΔΩΡΙΔΟΥ χειρουργὸς Ὀδοντίατρος. Δέχεται καθ' ἑκάστην, Φωκαίας 21, ἀριθ. τηλ. 39—21

Ὁ Ἰατρὸς ΓΕΩΡΓ. ΜΠΙΜΠΗΣ Παντανάσσης 48 τηλ. 22—58

Ὁ Ἰατρὸς κ. ΤΑΚΗΣ Α. ΑΝΤΩΝΟΠΟΥΛΟΣ ἐγκατεστάθη ἐν Πάτραις δέχεται εἰς τὸ Ἰατρεῖον του ὁδὸς Μπιζανίου 2 (Ἐναντι Πυροσβεστείου) τηλέφ. 39—30.

ΑΚΤΙΝΟΛΟΓΙΚΑ ΕΡΓΑΣΤΗΡΙΑ *ΚΩΝ. ΔΗΜΗΤΡΑΚΟΠΟΥΛΟΥ* Ἰατροῦ—Εἰδικοῦ Ἀκτινολόγου. Πλατεῖα Γυμνασίου Α'—Κορίνθου. Τηλ. 32—72.

ΠΑΝΑΓΙΩΤΗΣ ΚΑΡΑΧΑΛΙΟΣ Ἰατρὸς, εἰδικὸς παθολόγος, πνευμονικὰ, στηθικὰ νοσήματα. Δέχεται εἰς τὸ Ἰατρεῖον του Ἁγίου Νικολάου 60 Τηλεφ. 21—81.


ΘΑΛΑΣΣΙΑΙ ΣΥΓΚΟΙΝΩΝΙΑΙ

ΑΤΜΟΠΛΟΪΑ ΚΑΒΟΥΝΙΔΟΥ Α.Ε.

Τὸ γνωστὸν θαλαμηγὸν

«ΓΑΛΑΡΟΣ»

Ἀναχωρεῖ αὔριον ΤΡΙΤΗΝ 2.30 πρωϊνὴν διὰ Ἰθάκην, Σάμην, Ἁγ. Εὐφημίαν, Φισκάρδον, Βασιλικὴν, Νυδρί, Λευκάδα, Πρέβεζαν.

ΤΕΤΑΡΤΗΝ Θην ἑσπερινὴν διὰ Πειραιᾶ.
ΣΑΒΒΑΤΟΝ Θην ἑσπερινὴν διὰ Πειραιᾶ.

Πρακτορεῖον Ἰ. ΑΘΑΝΑΣΟΠΟΥΛΟΣ
Πλατεῖα Τριῶν Συμμάχων 5 — Τηλ. 32—35

ΝΕΑ ΗΠΕΙΡΩΤΙΚΗ ΑΤΜΟΠΛΟΪΑ ΠΕΤΡΟΥ Γ. ΠΟΤΑΜΙΑΝΟΥ

Δ)Π "Γ. ΠΟΤΑΜΙΑΝΟΣ„
(Κολοκοτρώνης)

Σήμερον ΔΕΥΤΕΡΑΝ μεσονύκτιον διὰ Πειραιᾶ κατ' εὐθεῖαν Κάλυμνον, Λέρον, Κῶ, Ρόδον, Σύρον, Τῆνον, Μύκονον, Ἁγ. Κήρυκον, Βαθύ, Καρλόβασι.

Ναυτικὸν Πρακτορεῖον Π. ΠΥΛΑΡΙΝΟΣ
Ὄθωνος—Ἀμαλίας 44 Τηλέφωνον. 33—80

Ἀναχωρεῖ αὔριον ΤΡΙΤΗΝ καὶ ὥραν δην ἀπογευματινὴν, διὰ Σάμην, Κέρκυραν, Βρινδήσιον.

Ἀτμοπλοΐα ΕΥΑΓΓΕΛΟΥ Κ. ΤΟΓΙΑ

Τὸ θαλαμηγὸν « ΚΩΣΤΑΚΗΣ ΤΟΓΙΑΣ »

Ἀναχωρεῖ ΤΡΙΤΗΝ δραν 2αν πρωϊνὴν διὰ ΖΑΚΥΘΟΝ ΛΗΞΟΥΡΙΟΝ, ΑΡΓΟΣΤΟΛΙΟΝ

ΤΡΙΤΗΝ 9ην ἑσπερινὴν διὰ Πειραιᾶ

ΠΕΜΠΤΗΝ 2 πρωϊνὴν Ζάκυνθον, Λῆξούριον Ἀργοστόλιον

ΠΕΜΠΤΗΝ 9ην ἑσπερινὴν ΠΕΙΡΑΙΑ, Σύρον, Τῆνον, Μύκονον, Ἀρμενιστὴν, Εὔβοιαν, Ἁγ. Κήρυκον, Καρλόβασι Βαθύ.

Πρακτορεῖον ΚΩΝΣΤ. Δ. ΛΑΓΩΓΙΑΝΝΗ
Ὄθωνος—Ἀμαλίας 52. Τηλ. 36 — 38

Εὑρέθη ὁ τρόπος ποὺ πολὺ φθηνὰ μεταφέρεται τὸ

ΝΕΡΟ

Ποὺ εἶναι στὸ ΚΤΗΜΑ τὸ Χρυσάφι
» » στὸ ΔΗΜΟ ἡ Ὑγεία
» » στὴν ΚΟΙΝΟΤΗΤΑ ἡ Ζωὴ καὶ ἐργασία

Θὰ εὕρητε μεγάλας ποσότητας ὅλων τῶν διαμέτρων καὶ διὰ κάθε χρῆσιν τσιμεντοσωλῆνας.

Γ. ΠΑΝΤΕΛΗΣ

ΚΟΡΙΝΘΟΥ 22 — ΠΑΤΡΑΣ

ΑΤΜΟΠΛΟΪΑ ΑΙΓΑΙΟΥ ΑΔΕΛΦΩΝ Σ. ΤΥΠΑΛΔΟΥ Α.Ε.

Τὸ ὑπερπολυτελὲς ὑπερωκεάνειον «ΑΓΓΕΛΙΚΑ»

Ἄνριον ΤΡΙΤΗΝ μεσονύκτιον Ἰθάκην, Σάμην, Κέρκυραν, Βρινδήσιον.

ΠΑΡΑΣΚΕΥΗΝ 10 μ.μ. Πειραιᾶ, Χανιὰ, Ρέθυμνον, Ἡράκλειον, Ρόδον.

Πρακτορεῖον ΙΩΑΝ. ΙΓΓΛΕΣΗ
Τηλέφωνον 21—51


## Κ.Τ.Ε.Α.
## ΑΣΤΙΚΗΣ ΠΕΡΙΟΧΗΣ ΠΑΤΡΩΝ
### ΕΔΡΑ ΠΑΤΡΑΙ

### Πρόσκλησις Γενικῆς Συνελεύσεως

Καλοῦμεν τοὺς κ.κ. Μετόχους τοῦ ἡμετέρου Κ.Τ.Ε.Λ. Ἀστικῶν Γραμμῶν Πατρῶν εἰς Γενικὴν Συνέλευσιν αὔριον Τρίτην 27ην τρέχοντος καὶ ὥραν 9ην π.μ. ἐν τῇ αἰθούσῃ τῆς Ὁμοσπονδίας Ἐπαγγελματιῶν καὶ Βιοτεχνῶν κειμένῃ ἐπὶ τῆς ὁδοῦ Μαιζῶνος ἀριθ. 95 μὲ θέμα :

Ἐκλογὴ νέου Διοικητικοῦ Συμβουλίου.

Οἱ κ. κ. Μέτοχοι ἐὰν νὰ προσκομίσωσι τὸ πιστοποιητικὸν κυριότητος (ταξινόμησιν) καὶ οἱ τυχὸν πληρεξούσιοι ἢ ἐξουσιοδοτημένοι ἐπὶ συνιδιοκτητῶν νὰ ὦσιν ἐφωδιασμένοι καὶ διὰ πληρεξουσίου δόντος θεωρημένου παρ' Ἀσυνομικῆς Ἀρχῆς.

Ἐν περιπτώσει μὴ ἀπαρτίας ἡ συνέλευσις θὰ ἐπαναληφθῇ τὴν 6—11—53 ἄνευ ἑτέρας προσκλήσεως.

Οἱ ἐπιθυμοῦντες νὰ ὑποβάλωσιν ὑποψηφιότητα διὰ τὸ νέον Δ. Σ. τοῦ Κ.Τ.Ε.Λ. θὰ ὑποβάλωσι τὰς αἰτήσεις των εἰς τὸν Πρόεδρον τῆς Γενικῆς Συνελεύσεως.

Ἐν Πάτραις τῇ 21—10—53
Ὁ Πρόεδρος τοῦ ΚΤΕΛ
Ἰωάννης Γκέτσης


ΓΕΡΜΑΝΙΚΑ, Ἰταλικά, Ἀμερικανικὰ περιοδικά, φιγουρίνια διάφορα, βιβλιοπωλεῖον Μπατζιότα Ρήγα Φεραίου 57

ΧΡΟΝΗΣ
ΠΑΛΤΑ
ΤΑΓΙΕΡ
ΜΕΣΟΛΟΓΓΙΟΥ 32
Τηλ. 37—74

ΜΙΑ ΣΥΝΤΑΓΗ

Διὰ νὰ ἔχετε τὸ στομάχι σας ἔλαφρὸ τὰ βράδυα, τρώγετε μόνον

ΧΟΝΔΡΟΜΠΙΓΟΥΛΙ
ΩΜΕΓΑ

ΙΝΤΕΑΛ

Σήμερον 4—12

Πολὺ μεγάλο
Πολὺ δυναμικὸ

Ἀπὸ τὰ ἀσυναγώνιστα ἔργα ποὺ παρουσιάζει ἡ ΜΕΤΡΟ ΓΚΟΛΝ. ΤΟΥΙΝ ΜΑΓΙΕΡ

ΕΠΑΡΧΙΩΤΟΠΟΥΛΑ

(Ἔγχρωμον)
τοῦ 1953—54

Ὅλο δροσιὰ καὶ αἰσθημα, μὲ τὴν πικάντικη
ΤΖΕΗΝ ΠΑΟΥΕΛ
καὶ τὸν ἀμίμητον
ΣΕΚΕ ΣΑΚΑΛ

ΡΕΞ ΠΑΤΡΩΝ
ΡΕΞ ΑΘΗΝΩΝ

Σήμερον 4—12

Ἡ ΦΟΞ-ΦΙΛΜ μὲ ὑπερηφάνεια παρουσιάζει τὴν μεγάλη της δημιουργία. τὸν ἄθλο τοῦ δαιμονίου σκηνοθέτου ΝΕΓΚΟΥΛΕΣΚΟ. Τὸ τραγικὸ ναυάγιο ποὺ συνεκλόνισε τὴν ὑφήλιον

ΤΙΤΑΝΙΚΟΣ

Σκηνὲς ρεαλιστικῆς ζωντάνιας καὶ τραγικῆς ἀλλοφροσύνης

ΒΑΡΒΑΡΑ ΣΤΑΝΓΟΥΪΚ
ΚΛΙΦΤΟΝ ΓΟΥΕΛΗ
ΜΠΡΑΪΑΝ ΑΧΕΡΝ

ΝΕΑ ΚΑΙΝΙΚΗ
ΩΤΟΡΙΝΟΛΑΡΥΓΓΟΛΟΓΙΚΗ
ΙΑΤΡΟΥ ΣΠΥΡ. ΧΡΥΣΑΝΘΑΚΗ
(Εἰδικοῦ Ὠτορινολαρυγγολόγου)
ΔΕΧΕΤΑΙ ΚΑΘ' ΕΚΑΣΤΗΝ
Πλατεῖα Γεωργίου Α' ἀριθ. 9 Τηλ. 36—65
ΔΕΧΕΤΑΙ ΚΑΙ ΗΣΦΑΛΙΣΜΕΝΟΥΣ Ι.Κ.Α.
Δι' Ἐγχειρήσεις

ΠΑΤΡΑΪΚΟΝ ΩΔΕΙΟΝ
ΠΑΡΑΡΤΗΜΑ ΕΘΝΙΚΟΥ ΩΔΕΙΟΥ ΑΘΗΝΩΝ

Ἀναγνωρισμένον δυνάμει Νομοθετικοῦ διατάγματος 176 καὶ 297.

Καλλιτεχνικὸς Διευθυντὴς : Μ. ΚΑΛΟΜΟΙΡΗΣ

Διδάσκουν εἰς τὴν σχολὴν τοῦ Πιάνου ἡ Δνὶς Μ. Κορτηλάκη καὶ ἡ κ. Μ. Λαγωγιάννη. Εἰς τὴν Σχολὴν Βιολιοῦ ὁ κ. Μ. Ράϊνελ καὶ Α. Καϊμάκης. Εἰς τὴν σχολὴν Ρυθμικῆς—Γυμναστικῆς καὶ Κλασσικῶν χορῶν κ. Μ. Ριζιάκη—Γκράσσο. Εἰς τὴν Σχολὴν Θεωρητικῶν Κ. Νεμέκης. Εἰς τὴν Σχολὴν Ἀνδρέτσου Κ. Σκανοβῆς.

Ἐγγραφαὶ καθ' ἑκάστην 10 π. μ. —1 καὶ 4—9 μ.μ. Πλατεῖα Ἁγίου Γεωργίου (Γερμανοῦ 18).

Ο ΜΠΑΜΠΑΣ
ΕΚΠΑΙΔΕΥΕΤΑΙ

ΟΛΟΙ ΣΤΟΥ ΗΛΙΟΠΟΥΛΟΥ ΜΕ ΤΑ ΑΥΤΟΜΑΤΑ ΜΗΧΑΝΗΜΑΤΑ

ΚΑΘΑΡΙΣΤΗΡΙΟΝ - ΣΙΔΗΡΩΤΗΡΙΟΝ - ΒΑΦΕΙΟΝ

ΗΛΙΑΣ Ι. ΗΛΙΟΠΟΥΛΟΣ

Πλατεῖα Γεωργίου Α' ἀριθ. 40 (Πλησίον Τηλεφωνικοῦ Κέντρου)

Στεγνὸ καθάρισμα. Ἐργασία ἐπιμελημένη

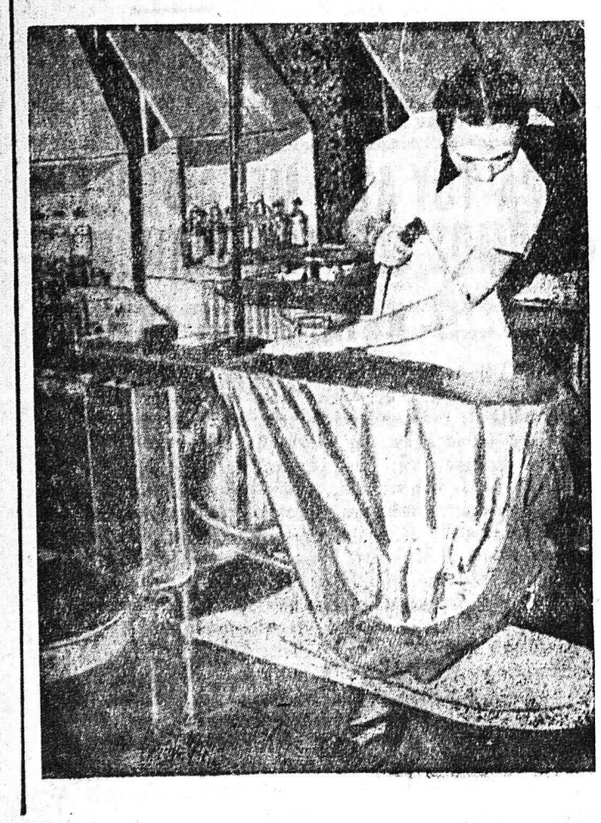

ΤΗΛΕΦΩΝΟΝ 38-90
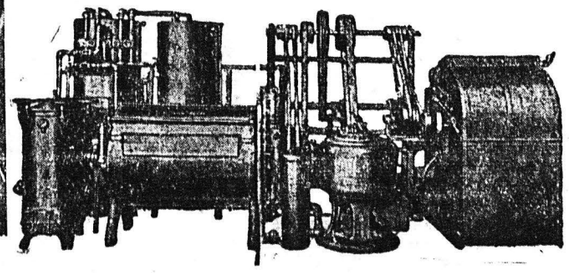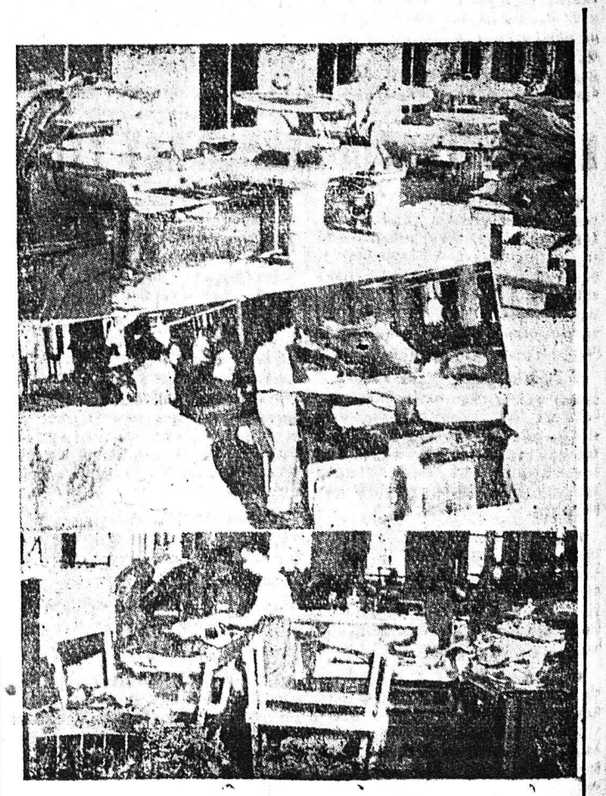
ΠΑΡΕΛΗΦΘΗ ΕΞ ΑΜΕΡΙΚΗΣ ΜΗΧΑΝΗΜΑ ΝΕΟΥ ΤΥΠΟΥ ΕΙΔΙΚΟΝ ΔΙΑ ΤΟΥΣ ΛΕΚΕΔΕΣ