ΙΔΡΥΤΗΣ
ΑΝΔΡΕΑΣ ΒΡΗΣ
ΓΡΑΦΕΙΑ ΤΥΠΟΓΡΑΦΕΙΑ
ΓΕΡΟΚΩΣΤΟΠΟΥΛΟΥ 30
ΑΡΙΘΜΟΣ ΤΗΛΕΦ. 23—84
Έτος 2ον, άριθ φύλλου 1420
Καραϊσκάκη 143

ΕΘΝΙΚΟΣ ΚΗΡΥΞ

ΠΟΛΙΤΙΚΗ ΚΑΙ ΕΙΔΗΣΕΟΓΡΑΦΙΚΗ ΕΦΗΜΕΡΙΣ ΠΑΤΡΩΝ

ΔΕΥΤΕΡΑ
7
ΔΕΚΕΜΒΡΙΟΥ 1953
ΤΙΜΗ ΦΥΛΛΟΥ δρχ. 1.500

Ἡ διάσκεψις τῶν Βερμούδων

ΕΝΤΟΣ ΤΗΣ ΕΒΔΟΜΑΔΟΣ ΕΠΙΔΙΔΕΤΑΙ ΕΙΣ ΜΟΣΧΑΝ Η ΑΠΑΝΤΗΣΙΣ ΑΠΟΔΟΧΗΣ ΤΗΣ "ΤΕΤΡΑΜΕΡΟΥΣ,,

ΟΙ ΑΜΕΡΙΚΑΝΟΙ ΠΡΟΤΕΙΝΟΥΝ ΟΠΩΣ ΠΡΑΓΜΑΤΟΠΟΙΗΘΗ ΕΙΣ ΒΙΕΝΝΗ

Ὁ Γάλλος πρωθυπουργὸς κ. Λανιέλ ἀσθενεῖ σοβαρῶς

ΛΟΝΔΙΝΟΝ, 6 Τὸ Ρώυτερ πληροφορεῖται ἐκ Χάμιλτων ὅτι εἱ κ.κ. Ἤντεν, Ντάλλες καὶ Μπιντώ, ὑπουργοὶ τῶν Ἐξωτερικῶν Ἀγγλίας, Ἀμερικῆς καὶ Γαλλίας συνεζήτησαν καὶ σήμερον ἐπὶ τοῦ κειμένου τοῦ σχεδίου τῆς εὐρωπαϊκῆς Ἀμυντικῆς Κοινότητος.

Ἐγιώσθη ὅτι δύο εἶναι τὰ σημεῖα ἐπὶ τῶν ὁποίων πρέπει νὰ ἐπέλθῃ συμφωνία μεταξὺ τῶν τριῶν Μεγάλων ὅσον ἀφορᾷ τὴν σύγκλησιν τετραμεροῦς διασκέψεως: 1) Ἂν ἡ σχετικὴ πρὸς τὴν Ρωσσίαν ἀπάντησις θὰ ὁρίζῃ ἡ ἡμερομηνία συγκλήσεως τῆ. διασκέψεως πρὸ ἢ μετὰ τὰς Γαλλικὰς Προεδρικὰς ἐκλογάς, αἱ ὁποῖαι θὰ διεξαχθοῦν τὴν 17 Ἰανουαρίου. Καὶ 2) ἂν ὡς τόπος συγκλήσεως τῆς διασκέψεως θὰ ὁρισθῇ τὸ Βερολῖνον, ὡς ἔχει προτείνει ἡ Ρωσσία. Ἡ Ἀμερικὴ ἀντιτίθεται εἰς τὸν ὁρισμὸν τοῦ Βερολίνου ὡς ἕδρας τῆς διασκέψεως καί, ὡς ὁ κ. Ντάλλες ἔχει δηλώσει, προτιμᾷ τὴν Βιέννην.

Ὁ Γάλλος πρωθυπουργός; κ. Λανιὲλ δὲν μετέσχεν οὔτε τῶν χθεσινῶν οὔτε τῶν σημερινῶν συνομιλιῶν, ἀσθενῶν. Ὁ κ. Λανιὲλ ἠδιαθέτησε μετὰ τὸ προχθεσινὸν δεῖπνον καὶ χθὲς καὶ σήμερον εἶχεν ὑψηλὸν πυρετόν. Ἐκ κύκλων τῆς Γαλλικῆς ἀντιπροσωπείας διετυποῦντο φόβοι ὅτι ὁ κ. Λανιὲλ πάσχει ἐκ πλευρίτιδος.

ΑΟΝΔΙΝΟΝ 6. Τηλεγραφήματα ἐκ Χάμιλτων ἀναφέρουν ὅτι εἱ κ. κ. Μπιντώ, Ντάλλες καὶ Ἤντεν κατήρτισαν τὸ ὁριστικὸν κείμενον τῆς ἀπαντήσεως πρὸς τὴν Σοβιετικὴν Ἕνωσιν, τὸ ὁποῖον ἐγκριθὲν ἀπὸ τοὺς Τρεῖς Μεγάλους καὶ μονογραφηθὲν θὰ διαβιβασθῇ πρὸς τὴν Μόσχαν.

Τὸ κείμενον περιλαμβάνει τὴν ἀποδοχὴν τῆς Σοβιετικῆς προτάσεως διὰ τὴν συζήτησιν ἐπὶ τοῦ Γερμανικοῦ καὶ τοῦ Αὐστριακοῦ.

Ἡ Τετραμερὴς ἀναφέρεται ὅτι θὰ συνέλθῃ εἰς τὸ μέγαρον τῆς Κομμαντατούρας τοῦ Βερολίνου, ἐντὸς τοῦ Ἰανουαρίου.



Ὁ κ. Ἀΐζενχάουερ

Μεταξὺ τῶν κ.κ. Ἀϊζενχάουερ, Τσῶρτσιλ καὶ Λανιὲλ συνεζητήθη καὶ πάλιν εὐρύτατα τὸ θέμα τῆς πρωταρχικῆς προβλῆτος ἐκ μέρους τοῦ κ. Μολοτώφ, διὰ τὴν σύγκλησιν Πενταμεροῦς μὲ συμμετοχὴν τῆ: κομμουνιστικῆς Κίνας, ὁπότε προβλέπεται ὅτι ἡ Τετραμερὴς τοῦ Βερολίνου θὰ εὑρεθῇ πρὸ ἀδιεξόδου.

Οἱ κ.κ. Τσῶρτσιλ καὶ Λανιὲλ προσπάθησαν νὰ πείσουν τὸν Ἀμερικανὸν Πρόεδρον, ὅτι εἰς περίπτωσιν προβολῆς τοιούτου αἰτήματος, θὰ ἔπρεπε νὰ γίνῃ ἀποδεκτὸν προκειμένου νὰ ἐπέλθῃ μία συεννόησις μεταξὺ Ἀνατολῆς καὶ Δύσεως, ἀλλὰ ὁ Πρόεδρος Ἀϊζενχάουερ ἐφάνη πολὺ ἐπιφυλακτικὸς διὰ τὴν ἀποδοχὴν μιᾶς τοιαύτης προτάσεως, ἐφ' ὅσον δὲν ἡ Κίνα ἐξακολουθεῖ νὰ παίζῃ ρόλον ἐπιθετικὸν εἰς τὴν Ἄπω Ἀνατολήν.

Ὁ κ. Τσῶρτσιλ ἐξέφρασε τὴν ἄποψιν ὅτι ἡ συμμετοχὴ τῆς κομμουνιστικῆς Κίνας εἰς μίαν διάσκεψιν θὰ ἔχῃ καὶ εὐμενῆ ἐπίδρασιν καὶ ἐπὶ τῆ; ἐξευρέσεως λύσεως τοῦ Κορεατικοῦ τὸ ὁποῖον διαφορετικὰ θὰ χρονίσῃ.

Ἐν συνεχείᾳ ἡ συζήτησις περιεστράφη εἰς τὰς ἀμυντικὰς προσπαθείας τῆς Δύσεως καὶ ὁ κ. Μπιντὼ ἀνέπτυξε τοὺς Γαλλικοὺς ἐνδοιασμοὺς ἐν σχέσει μὲ τὸν ἐξοπλισμὸν τῆς Γερμανίας, εἰς περίπτωσιν κατὰ τὴν ὁποίαν δὲν ἐπέλθῃ συμφωνία ἐπὶ τοῦ Γερμανικοῦ κατὰ τὴν Τετραμερῆ τοῦ Βερολίνου.

Ὁ κ. Λανιὲλ ἐπιδιώκει νὰ καθορισθῇ σαφῶς, ἡ Βρετανικὴ συμβολὴ εἰς τὸν εὐρωπαϊκὸν στρατὸν καὶ ἡ βιαιτέρησις τῶν Ἀμερικανικῶν δυνάμεων εἰς Γερμανίαν, μέχρις ἐξευρέσεως ὁρισικῆ; διευθετήσεως τοῦ Γερμανικοῦ, διότι, ὡς πιστεύεται εἰς τὴν Γαλλίαν, ἐξευρισκομένης τοιαύτης λύσεως, δὲν θὰ παρασταθῇ περαιτέρω ἀνάγκη ἐξοπλισμοῦ τῆς δυτικῆς Γερμανίας.

Ἐν τῷ μεταξὺ ὁ Γερμανὸς Καγκελλάριος κ. Ἀντενάουερ ἐπιμένει ὅπως τὸ Γερμανικὸν ἐπιλυθῇ δι' ἐλευθέρων ἐκλογῶν εἰς ἀμφότερα τὰ τμήματα τῆς Γερμανίας ἤτοι τὸ Ἀνατολικὸν καὶ τὸ Δυτικόν.

Αἱ ἐκλογαὶ νὰ διενεργηθοῦν ὑπὸ τὴν ἐποπτείαν πολυμελοῦς διεθνοῦς ἐπιτροπῆς. Τοῦτο ὅμως εἶναι ἀμφίβολον ἐὰν θὰ γίνῃ ἀποδεκτὸν ὑπὸ τῆς Σοβιετικῆς Ἑνώσεως, ἡ ὁποία συμφώνως πρὸς τὰ χθεσινὰ σχόλια τοῦ ραδιοσταθμοῦ τῆς Μόσχας, θὰ ἐπιμείνῃ εἰς τὴν πρωταρχικὴν πρότασίν της ἐπὶ τοῦ Γερμανικοῦ. Ἦτοι καταρτισμὸς μιᾶς κοινῆς Κυβερνήσεως ἐκ μελῶν τῶν ἤδη κυβερνησέων Ἀνατολικῆς καὶ Δυτικῆς Γερμανίας καὶ διεξαγωγὴ ἐκ μέρους αὐτῆς τῶν ἐκλογῶν, χωρὶς νὰ συντρέχῃ λόγος διεθνοῦς ἐποπτικῆς ἐπιτροπῆς.

Ἡ ἄποψις αὕτη τῆς Μόσχας ἀπετέλεσεν ἤδη θέμα συζητήσεως τῶν κ. κ. Ἀϊζενχάουερ, Τσῶρτσιλ καὶ Λανιέλ.

Ἡ ἀπάντησις πρὸς τὴν Μόσχαν περὶ ἀποδοχῆς τῆς Τετραμεροῦς, θὰ ἐπιδοθῇ ἐντὸς τῆς ἑβδομάδος εἰς τὸν Ρῶσσον ὑπουργὸν τῶν ἐξωτερικῶν κ. Μολότωφ.

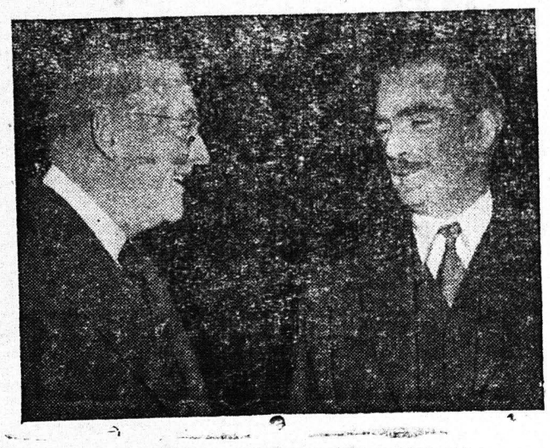

Ὁ κ. Ἤντεν συνομιλῶν μετὰ τοῦ κ. Ντάλλες

19 ΝΕΚΡΟΙ ΚΑΙ 250 ΤΡΑΥΜΑΤΙΑΙ ΛΟΓΩ ΑΝΕΜΟΘΥΕΛΛΗΣ

ΝΕΑ ΥΟΡΚΗ. 6 Σφοδρὰ κακοκαιρία ἐνέσκηψεν ἀπὸ χθὲς καὶ μαίνεται ἐξακολουθητικῶς εἰς τὴν κεντρικὴν Ἀμερικήν, σημειωθεισῶν εἴδη μεγάλων καταστροφῶν. Μέχρι στιγμῆ; ἐξηκριβώθη ὅτι ἐφονεύθησαν 15 ἄτομα καὶ ὅτι ἐτραυματίσθησαν ἕτερα 100. Συνεπείᾳ τῆς κακοκαιρίας εἰς τὸ νοτιανατολικὸν τμῆμα τῆς χώρας συνεκρούσθησαν εἰς τὸν ἀέρα τέσσαρα ἀεριοπροωθούμενα ἀεροπλάνα ὑπεράνω τῆς Πολιτείας τῆς Γεωργίας. Οἱ ἐπιβαίνοντες πιλότοι εὗρον τραγικὸν θάνατον. Εἷς κινηματογράφος καὶ κατοστήματα πλήρη κόσμου κατέρρευσαν, ἠλεκτρικὰ σύρματα ἀπεκόπησαν καὶ πυρκαϊαὶ ἐξερράγησαν. Ὑπάρχουν φόβοι ὅτι οἱ νεκροὶ θὰ ἔχουν ὑπερβῇ εἰς ἀριθμὸν τοὺς 19 καὶ οἱ τραυματίαι τοὺς 250.

Η ΤΟΥΡΚΙΚΗ ΣΥΝΟΙΚΙΑ ΤΗΣ ΛΕΥΚΩΣΙΑΣ ΑΠΕΤΕΦΡΩΘΗ

ΛΟΝΔΙΝΟΝ. 6. Ἐπείγοντα τηλεγραφήματα ἐκ Λευκωσίας τῆς Κύπρου ἀναφέρουν, ὅτι μεγάλη πυρκαϊὰ ἐξερράγη χθὲς εἰς ἓν σημεῖον τῆς πόλεως. Μέχρι τῆς μεσημβρίας τῆς χθές, ὁπότε κατεστάλη τὸ καταστρεπτικὸν πῦρ, εἶχεν ἀποτεφρωθῇ ὁλόκληρος ἡ Τουρκικὴ συνοικία τῆς πόλεως. Εὐτυχῶς θύματα δὲν ὑπάρχουν.

Ἡ Ἑλληνο-ἰταλικὴ συμφωνία

Ο ΙΤΑΛΙΚΟΣ ΤΥΠΟΣ ΕΚΘΕΙΑΖΕΙ ΤΗΝ ΜΕΓΑΛΗΝ ΕΠΙΤΥΧΙΑΝ ΕΙΣ ΡΩΜΗΝ ΤΟΥ ΥΠΟΥΡΓΟΥ κ. ΜΑΡΚΕΖΙΝΗ

ΕΧΕΙΡΙΣΘΗ ΜΕ ΕΠΙΔΕΞΙΟΤΗΤΑ ΤΟ ΟΙΚΟΝΟΜΙΚΟΝ ΘΕΜΑ

Ἐπέτυχε πολλὰ ὠφελήματα

ΡΩΜΗ, 6. (Ἰδ. ὑπ.). Αἱ Ἰταλικαὶ ἐφημερίδες εἰς ἰδιαίτερα ἄρθρα των, τονίζουν τὴν μεγάλην σημασί ν τῆς ὑπογραφείσης ἑλληνοϊταλικῆ οἰκονομικῆς συμφωνίας.

Εἰς τὰ ἐν λόγῳ ἄρθρα των ὑπογραμμίζεται, ὅτι διὰ πρώτην φορὰν ἡ Ἰταλία, ἄνευ πολιτικῶν ἢ ἄλλων βλέψεων, ἐδέχθη νὰ συμβάλῃ εἰς τὴν ἀνασυγκρότησιν τῆ, Ἑλλάδος, ἡ ὁποία δὲν ἐξασφαλίσθη ἐξ ὅρων ἀντισικονομικῶν. Τοῦτο —γράφουν— ὀφείλεται εἰς τὴν εὐστροφίαν τοῦ ὑπουργοῦ τοῦ Συντονισμοῦ κ. Μαρκεζίνη, ὁ ὁποῖος ἐχειρίσθη τὸ ζήτημα τῆ; συμμετοχῆς τῶν ἰδιωτικῶν κεφαλαίων μὲ πολλὴν λεπτότητα.

Ἐν συνεχείᾳ τονίζεται, ὅτι ἡ συμφωνία τῆς Ρώμης ἀποτελεῖ μίαν ἀπαρχὴν εὐρυτέρας οἰκονομικῆς συμπράξεως εἰς τὴν Μεσόγειον, ὅπου τὰ ἑλληνοϊταλικὰ συμφέροντα συμπίπτουν ἀπολύτως, χωρὶς νὰ δημιουργοῦν πεδία ἀνταγωνισμοῦ ὡς συμβαίνει μὲ τὰ ἄλλα κράτη τῆ; Βορείου Εὐρώπης.

Ἡ ἀνάπτυξις τῆς βιομηχανίας τῆς Ἑλλάδος—γράφουν—ἀποτελεῖ συμφέρον διὰ τὴν Ἰταλίαν, διότι θὰ συμπληρώνῃ τὰς ἐλλείψεις ἀκριβῶς ἐκείνας, τὰς ὁποίας παρουσιάζει σήμερον ἡ Ἰταλικὴ βιομηχανία, λόγῳ ἐλλείψεως πρώτων ὑλῶν αἵτινες δύνανται νὰ ἀπορροφηθοῦν ἐξ Ἑλλάδος, ἰδίως εἰς τὸν τομέα τῶν μεταλλευμάτων. Συνεπῶς ἡ ὑπογραφεῖσα συμφωνία, συμπληρώνει τὰ κενὰ τῆς οἰκονομίας τῶν δύο Μεσογειακῶν χωρῶν, γεγονὸς τὸ ὁποῖον μὲ ὀξυδέρκειαν ἀντιμετώπισεν ὁ κ. Μαρκεζίνης καὶ ἐπ' ὠφελείᾳ, ἀμφοτέρων τῶν χωρῶν, ἐζήτασε τὸ θέμα ὑπὸ τὸ πρῖσμα τοῦ κοινοῦ συμφέροντος.

Συνεχίζοντες εἱ ἀρθρογράφοι ἀναφέρουν, ὅτι τὸ ὅτι ἡ Ἰταλία ἐνδιαφέρεται ἰδιαιτέρως διὰ τὰ ἑλληνικὰ ἔργα ἐξηλεκτρισμοῦ καὶ ἰδίως διὰ τὰ τοῦ Ἀχελώου συμπίπτει μὲ τὴν ἑλληνικὴν ἐπιδίωξιν τῆς ἐκμεταλλεύσεως τῶν μεγάλων κοιτασμάτων ἀργιλλίου διὰ τὴν παρασκευὴν ἀλλουμίνας, ἡ ὁποία εἶναι πολύτιμον βιομηχανικὸν μέταλλον ἔχον μεγίστας ἐφαρμογάς, ἰδιαιτέρως δὲ εἰς τὴν ἀεροπορίαν καὶ διὰ τὸ ὁποῖον ἐνδιαφέρεται μεγάλως ἡ Ἰταλικὴ βιομηχανία.

Οὕτω, ἐκθειάζεται ἡ διορατικότης τοῦ ὑπουργοῦ τοῦ Συντονισμοῦ κ. Μαρκεζίνη, ὁ ὁποῖος παρέβλεψε τὰς μικροδυσχερείας καὶ εἰργάσθη ὑπὲρ ἑνὸς μεγάλου σκοποῦ, τοῦ νὰ ἐπιτύχῃ τὴν ἀνασυγκρότησιν τῆς χώρας του διὰ ξένων κεφαλαίων καὶ ὑπὸ εὐμενεστάτους ὅρους.

ΑΙ ΣΥΝΟΜΙΛΙΑΙ ΕΙΣ ΒΕΡΜΟΥΔΑΣ ΜΕ ΠΟΙΑ ΘΕΜΑΤΑ ΘΑ ΑΣΧΟΛΗΘΗ Τὸ συμβούλιον τοῦ ΝΑΤΟ

Ὁ λόρδος Ἰσμεῦ κομιστὴς ὁδηγιῶν

ΠΑΡΙΣΙΟΙ 6. (Ἰδ. ὑ-.) Τὸ Συμβούλιον τοῦ ΝΑΤΟ τὸ ὁποῖον θὰ συιέλθῃ περὶ τὰ τέλη τοῦ τρέχοντος μηνὸ:, θὰ ἐξετάσῃ τὸ θέμα τῶν ἀμυντικῶν ἐξοπλισμῶν, τῶν μετεχόντων εἰς αὐτὸ κρατῶν ὑπὸ τὸ πρῖσμα τῶν ἀποφάσεων τῆς Τριμεροῦς διασκέψεως τῶν Βερμούδων.

Κύριον θέμα τῶν συζητήσεων θὰ εἶναι περιορισμὸς τῶν στατιστικῶν δαπανῶν, ὄχι ὅμως εἰς βάρος τῆ; ἀμύνης τῆς Εὐρώπης, ἀλλὰ δ.' αὐξήσεως τῶν τεχνικῶν μέσων τοῦ πολέμου, τὰ ὁποῖα σήμερον ἀπαιτοῦν ὀλιγωτέρας στρατιωτικὰς δυνάμεις. Ἐν συνεχείᾳ θὰ συζητηθῇ ὁ συντονισμὸς ἐνεργείας, τῶν στρατῶν τῶν συμμετεχουσῶν εἰς τὸ ΝΑΤΟ χωρῶν, μέχρις ὅτου ληφθῇ ὁριστικὴ ἀπόφασις διὰ τὴν συγκρότησιν τοῦ ἡνωμένου εὐρωπαϊκοῦ στρατοῦ, γεγονὸς τὸ ὁποῖον θὰ ἐξαρτηθῇ κατὰ κύριον λόγον ἀπὸ τὴν ἐπίτευξιν λύσεως τοῦ Γερμανικοῦ, ἐκ μέρους τῆς Τετραμεροῦς τοῦ Βερολίνου. Δ.ότι, εἰς περίπτωσιν ἀποτυχίας αἱ ἀμυντικαὶ δυνάμεις τῆ; Δύσεως, θὰ ἐνισχυθοῦν διὰ 300 χιλιάδων γερμανικοῦ στρατοῦ, ὁπότε θὰ ἐπέλθῃ ἀνάλογος μείωσις εἰς τὰς συμμαχικὰς δυνάμεις.

Ἐξ ἄλλου ὁ λόρδος Ἰσμεῦ ἐπιστρέφων ἐκ Βερμούδων, ὡς γενικὸς γραμματεὺς τοῦ ΝΑΤΟ θὰ εἶναι κομιστὴς τῶν ἀντιλήψεων τῶν κ. κ. Ἀϊζενχάουερ, Τσῶρτσιλ καὶ Λανιέλ, ἐν σχέσει μὲ τὰ ὑπὸ συζήτησιν ἀμυντικὰ σχέδια τῆς Δύσεως καὶ τὴν περαιτέρω ἐφαρμογήν των.

Πάντως εἰς τοὺς κύκλους τοῦ ΝΑΤΟ ἐπικρατεῖ ἡ ἀντίληψις ὅτι ἡ ἄμυνα τῆς Δύσεως δὲν πρέπει νὰ παρακωλυθῇ ἐκ τῶν σοβιετικῶν προθέσεων, τὰς ὁποίας ἡ Οὐάσιγκτων χαρακτηρίζει ὡς παρελκυστικὰς καὶ αἱ ὁποῖαι ἀποβλέπουν εἰς τὸ νὰ ἐπιβραδύσουν ἰδιαιτέρως ἐπὶ τῆς Γαλλίας, ἕνα παρεμβάλλονται παρ' αὐτῆς ἐμπόδια διὰ τὴν ἀμυντικὴν προσπάθειαν τῆς Δύσεως.

Ἐξ ἄλλου καὶ τὸ Λονδῖνον ἐκφράζει τὴν γνώμην ὅτι ἡ Μόσχα, προσπαθεῖ ἀφ' ἑνὸς μὲν νὰ ἐπηρεάσῃ τὴν Γαλλίαν, ὅπως μὴ ἐνδώσῃ εἰς τὴν συγκρότησιν τοῦ Εὐρωπαϊκοῦ στρατοῦ, ἀφ' ἑτέρου δὲ νὰ ἐπηρεάσῃ καὶ τὰς Ἡν. Πολιτείας καὶ τὴν Μεγ. Βρεταννίαν, ὅπως μὴ βασίζωνται ἐπὶ τῶν γαλλικῶν ὑποσχέσεων, λόγῳ τῆς ἐπαμφοτεριζούσης στάσεως τὴν ὁποίαν τηρεῖ εἰς τὸ ζήτημα τῶν ἐξοπλισμῶν.

ΧΡΗΖΕΙ ΕΠΙΣΤΗΜΟΝΙΚΗΣ ΕΡΕΥΝΗΣ Η ΘΕΡΑΠΕΙΑ ΤΟΥ ΚΑΡΚΙΝΟΠΑΘΟΥΣ ΙΩΑΝ. ΑΠΟΣΤΟΛΟΠΟΥΛΟΥ;

Κυκλοφοροῦν ἤδη πολλαὶ διαδόσεις

Ἡ εὐρύτατα ἀνὰ τὴν πόλιν κυκλοφορήσασα εἴδησις, ὅτι ὁ ἐκ καρκίνου τοῦ λάρυγγος πάσχων ἀπὸ διετίας Ἰωάν. Ἀποστολόπουλος, ταξιθέτης τοῦ Δημοτικοῦ Θεάτρου, ἐθεραπεύθη λαβὼν ἀφέψημα βοτάνου, τὸ ὁποῖον τοῦ ἐχορηγήθη ὑπὸ τοῦ σὺζυγοπώλου κ. Ν Νεζερίτη, πρᾶγμα ὅ σεν, ὡς ἦτο φυσικὸν τὸ ζωηρὸν ἐνδιαφέρον τῆς Κοινῆς γνώμης, παραλλήλως ὅμως ὑπῆρξεν ἡ ἀφορμὴ διὰ τὴν κυκλοφορίαν πλείστων διαδόσεων, αἱ ὁποῖαι προεξέβησαν εἰς τὴν ὅλην ὑπόθεσιν μορφὴν μυθιστορηματικήν.

Ἐκ μέρους τοῦ ἰατρικοῦ κόσμου τῆ; πόλεώς μας ἐξεδηλώθη διετυπώθη ἐπίσημος γνώμη ἐν προκειμένῳ. Ἀναφέρεται ὅμως χαρακτηριστικῶς ὑπὸ τῶν ἰατρικῶν κύκλων, ὅτι τοιαῦται περιπτώσεις δὲν εἶναι σπάνιαι καὶ ὅτι ἐγγίζει τὰ ὅρια τοῦ παραδαριώδους τὸ νὰ ἰχυρίζεται τὶς ἐπιμόνως, ὅτι ἡ χρῆσις βοτάνων δύναται νὰ θεραπεύσῃ, ἢ καὶ νὰ προκαλέσῃ τὴν ἐξαγωγὴν καρκινωμάτων εὑρισκομένων εἰς τὸ ἐσωτερικὸν τοῦ ὀργανισμοῦ.

Κατὰ τὴν χθεσινὴν ἡμέραν ἐκυκλοφόρησε μεταξὺ ἄλλων ἡ φήμη, ὅτι ὁ Ἀποστολόπουλος ἐθεραπεύθη λαβὼν δόσιν οὐχὶ ἀγνώστου βοτάνου, ἀλλὰ 100 δραμίων.... ναναβουρίου. Τὸ πῶς κα ἔλαβεν εἰς τὸ εἶδος τῆς θεραπείας αὐτῆς ὁ Ἀποστολόπουλος μεταδίδεται ἀπὸ στόματος εἰς στόμα κατὰ τρόπον... περίεργον. Λέγεται, ὅτι συμπολίτης φίλος τοῦ Ν. Νεζερίτη, κατοικῶν ἔναντι τοῦ σὺζοπωλείου αὐτοῦ εἶδε πρὸ δεκαημέρου ἐν ὑπαίθρῳ ἕνα γέροντα, ὁ ὁποῖος τὸν ἐπλησίασε καὶ τοῦ εἶπεν, ὅτι «ἐὰν θέλῃς τὸ καλὸ τοῦ Ἀποστολοπούλου, νὰ τοῦ συσπήσῃς νὰ πάρῃ 100 δράμια.... ναναβουριοῦ», ὅταν ἠγέρθη τὴν πρωΐαν ὁ γνωστὸς τοῦ κ. Νεζερίτη τοῦ περιέγραψε τὰ τοῦ ὀνείρου καὶ τελικῶς κατέληξαν εἰς τὴν ἀπόφασιν νὰ συστήσουν εἰς τὸν Ἀποστολόπουλον νὰ κάμῃ καὶ τὴν θεραπείαν αὐτὴν. Ὁ καρκινοπαθὴς Ἀποστολόπουλος, εὐξεμίαν, ἄλλως, βλέπων θεραπείαν, ὑπήκουσε εἰς τὴν συμβουλήν, ἔλαβε τὸ... βότανον ἐν διαλύσει καὶ μετὰ πεντήμερον, ὡ; γνωστόν, δι' ἐμέτου ἀπέβαλε τὸν ἐκ τοῦ λάρυγγός του ἀποκολληθέντα ὄγκον.

Ἡ ἀλήθεια καὶ ἡ πραγματικότης; ἀκριβῶς δὲν δύναται νὰ ὑπάρχουν εἰς τὰς καθημερινῶς πολλαπλασιαζομένας διαδόσεις, αἱ ὁποῖαι θὰ συνεχισθοῦν μέχρις ὑ ὑπάρξῃ μία ἐπίσημος ἀνακοίνωσις τῶν ἁρμοδίων. Οὐδεὶς ὅμως, τονίζεται ἁρμοδίως, θὰ ἀμφισβητήσῃ τὸ δικαίωμα ἢ μᾶλλον τὸ καθῆκον τοῦ ἰατρικοῦ κόσμου νὰ μὴ θελήσῃ νὰ ἀσχοληθῇ μὲ μίαν ὑπόθεσιν, ἡ ὁποία μᾶλλον στερεῖται ἐπιστημονικοῦ ἐνδιαφέροντος.

ΚΟΛΛΙΤΕΧΝΙΚΗ ΚΙΝΗΣΙΣ

Τὸ ρεσιτὰλ τοῦ κ. Ζὺλ Γκέλμπερτ

Ἐξαιρετικὴ ὑπῆρξε κατὰ γενικὴν ὁμολογίαν ἡ ἐπιτυχία τοῦ ρεσιτάλ, τὸ ὁποῖον ἐδόθη εἰς τὴν αἴθουσαν τῆς Φιλαρμονικῆς ὑπὸ τοῦ Γάλλου πιανίστα κ. Ζὺλ Γκέλμπερτ, σολίστ τῶν συναυλιῶν τοῦ μονσερβατουάρ τῶν Παρισίων ἐργαναθέντος ὑπὸ τοῦ Ἑλληνογαλλικοῦ Ἱνστιτούτου Πατρῶν.

Ὁ διακεκριμένος καλλιτέχνης ἐξετέλεσε μὲ ἀριστοτεχνικὴν δεξιοτεχνίαν δύσκολα ἔργα νεωτέρων διασήμων μουσουργῶν, καταχειροκροτηθεὶς ἐπανειλημμένως ὑπὸ τοῦ πολυαρίθμου ἀκροατηρίου τὸ ὁποῖον ἀπετελεῖτο κατ' ἐξοχὴν ἀπὸ ἐπιστήμονας καὶ πλῆθος κόσμου τῶν γραμμάτων καὶ τεχνῶν τῆς πόλεώς μας.

Ἡ ἔκθεσις κ. Σ. Σώκαρη

Παρουσία ἐκλεκτοῦ κόσμου χθὲς τὴν ἑσπέραν εἰς τὴν αἴθουσαν τοῦ Εἰσαγωγικοῦ Συλλόγου ἐγένοντο τὰ ἐγκαίνια ἐκθέσεως ζωγραφικῆς τοῦ τὸ πρῶτον ἐμφανιζομένου εἰς τὴν πόλιν μας νεαροῦ ζωγράφου κ. Σπυρίδωνος Σώκαρη.

Εἰς αὐτὴν ἐκτίθενται μὲ μεγάλας ἀξιώσεις περὶ τοὺς 60 διάφοροι πίνακες μὲ τοπεῖα, νεκρὰς φύσεις, καὶ ἄλλοι, ὅλοι ἀνωτέρας πνοῆς, ἰδιαιτέρας ἐπιμελείας, καθαροί, γεμάτοι παλμόν. Οὗτοι, ἔργα μεταπολεμικὰ τοῦ κ, Σώκαρη, φέρουν ἔντονα τὴν σφραγῖδα τῆς αὐτοδιδάκτου προσπαθείας, δεδομένου ὅτι σὺ.τος εἶναι ἐντελῶς αὐτοδίδακτος, ἀπηλλαγμένοι δὲ σχολῶν καὶ ἄλλων τεχνικῶν δεσμῶν καὶ ἀπὸ

Διορισμοὶ Καθηγητῶν

ΑΘΗΝΑΙ. Παρεχωρήθησαν ἁρμοδίως αἱ σχετικαὶ πρὸς τὸ ὑπουργεῖον Παιδείας πιστώσεις διὰ τὸν διορισμὸν 800 καθηγητῶν τῶν Μέσης Ἐκπαιδεύσεως. Ἤδη κατηρτίσθη ὁ πίνακ διὰ τὸν διορισμὸν 220 καθηγητῶν.

Ἔκθεσις ζωγραφικῆς τοῦ κ. Ἀνδρ. Δάλλα

Πληροφορούμεθα, ὅτι τὴν 20ὴν ἢ τὴν 26ὴν τρέχ. ὀργανοῦται εἰς τὴν αἴθουσαν τῆς Διακιδείου Σχολῆς μεγάλη ἔκθεσις ζωγραφικῆς μὲ ἔργα τοῦ γνωστοῦ ἐξαιρετικοῦ καλλιτέχνου τῆς γειτονος πόλεως τοῦ Αἰγίου κ. Ἀνδρέου Δάλλα. Ὁ κ. Δάλλας ἔχει προσληφθῇ εἰς Ἀμερικὴν ἵνα ἐκθέσῃ ἔργα του, παρ' ὀργανώσεων ὁμογενῶν, ὅπου ἐλπίζεται, ὅτι θὰ τιμήσῃ δεόντως τὴν χώραν μας καὶ ἰδιαιτέρως τὴν Πελοπόννησον. Ἡ ἐνταῦθα ἔκθεσίς του προβλέπεται ὅτι θὰ ἀποτελέσῃ ἀσφαλῶς ἕνα ἐνδιαφέρον καλλιτεχνικὸν γεγονός.

Π ΠΑΠΑΕΥΘΥΜΙΟΥ



Ἓν ἀεροπλάνον φωτογραφικῶν ἀναγνωρίσεων τόπου Κάνμπερρα, τῆς Ρ.Α.Φ. ἦλθε πρῶτον, εἰς τὴν κατηγορίαν ἀεροπλάνων ταχύτητος, εἰς τοὺς ἀεροπορικοὺς ἀγῶνας ἀπὸ Λονδίνου εἰς Κρἰστοσερτς, τῆς Νέας Ζηλανδίας. Ὅταν προσπέρασε καὶ τὸ ἀεροδρόμιο τῆς Κράϊστεσερτς εἶχεν διανύσῃ τὸ ἥμισυ τῆς περιμέτρου τῆς Γῆς εἰς 33 ὥρας καὶ 52'. Εἰς τὴν φωτογραφίαν φαίνεται τὸ ἀεροσκάφη πρὸ τῆς ἐκκινήσεως των διὰ τὸν ἀγῶνα.

Η ΑΡΘΡΟΓΡΑΦΙΑ ΑΘΗΝΑΪΚΟΥ ΤΥΠΟΥ

Πρὸς ἐπίλυσιν τοῦ ζητήματος Τεργέστης

ΤΑ ΙΤΑΛΟΓΙΟΥΓΚΟΣΛΑΒΙΚΑ ΣΤΡΑΤΕΥΜΑΤΑ ΑΠΟΜΑΚΡΥΝΟΝΤΑΙ ΑΠΟ ΧΘΕΣ ΤΩΝ ΣΥΝΟΡΩΝ

Πιθανὴ ἡ σύγκλησις Πενταμεροῦς διασκέψεως

ΑΟΝΔΙΝΟΝ 6. Κατὰ πληροφορίας ἐκ Ρώμης, τὰ Γιουγκοσλαβικὰ καὶ τὰ Ἰταλικὰ στρατεύματα ἤρχισαν ἀποσυρόμενα ἀπὸ τὴν μεθόριαν. Αἱ πληροφορίαι αὐταὶ δὲν ἐπιβεβαιοῦνται καὶ ἐπισήμως.

Ὡς γνωστόν, διὰ τῆς συμφωνίας, ἡ ὁποία ὑπεγράφη χθὲς εἰς Ρώμην μεταξὺ τοῦ Ἰταλοῦ πρωθυπουργοῦ κ. Πέλλα καὶ τοῦ ἐκτάκτου Γιουγκοσλάβου ἀπεσταλμένου κ. Γκρέγκοριτς προβλέπεται ἡ ἄμεσος ἀπεχώρησις ἀπὸ τὴν μεθόριον τῶν στρατευμάτων τὰ ὁποῖα εἰσχώρησαν εἰς τὴν ζώνην Α καὶ Β τῆς Τεργέστης, ἡ ὁποία ἐνισχύθη λόγῳ τῆς διεξόδου διὰ τὴν Τεργέστην.

ΛΟΝΔΙΝΟΝ. 6. (Ἰδ. Υπ.)

Ἡ ἀποχωρισθεῖσα, κατόπιν συνεννοήσεως, ἀποχώρησις τῶν Ἰταλικῶν καὶ Γιουγκοσλαβικῶν στρατιωτικῶν δυνάμεων, ἀπὸ τὰς προκειχωρημένας θέσεις τῶν ζωνῶν Α καὶ Β τῆς Τεργέστης, ἠσθάνθη μεταξὺ μεγάλης ἱκανοποιήσεως εἰς τοὺς συμμαχικοὺς πολιτικοὺς κύκλους, εἱ ὁποῖοι εὑρίσκοντο μέχρι προχθὲς πρὸ ἀδιεξόδου, διὰ τὴν ἐπίτευξιν μιᾶ; Ἰταλογιουγκοσλαβικῆς συμφωνίας.

Ὦ, τονίζεται ἀπὸ συμμαχικῆς πλευρᾶ;, τὸ ἔλαφος φέρεται πτόσφορ