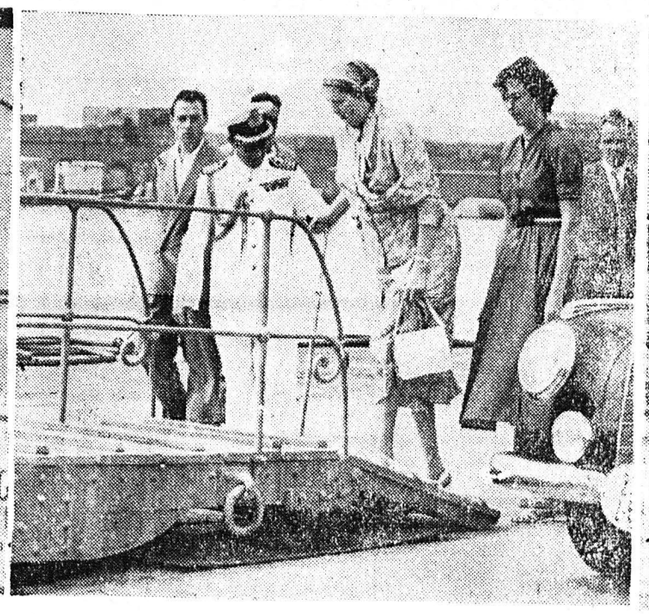

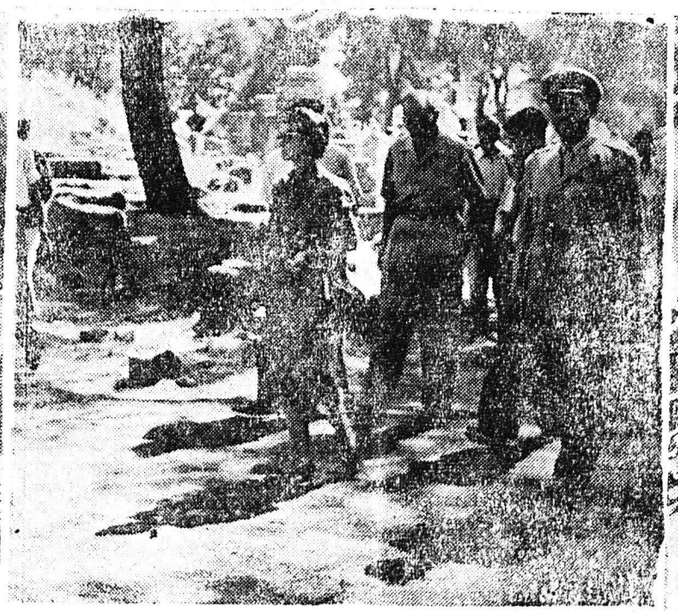

Ἐξ ΑΡΙΣΤΕΡΩΝ πρὸς τὰ ΔΕΞΙΑ ὁ Διάδοχος καὶ αἱ δύο πριγκήπισσαι ἐνῷ κατέρχονται διὰ νὰ ὑποδεχθοῦν τοὺς ὑψηλοὺς ξένους. Ἡ δούκισσα τῆς Ἀόστης ἐνῷ ἐπιβιβάζεται μετὰ τῆς θυγατρός της τοῦ «Ἀγαμέμνονος». Οἱ Βασιλεῖς ἐν μέσῳ τῶν φιλοξενουμένων των εἰς τὴν περιοχὴν τῶν ἀρχαιοτήτων τῆς Ὀλυμπίας. Ὁ πρίγκηψ Γεώργιος ἐν μέσῳ δύο πριγκηπισσῶν, ἐνῷ βαδίζουν πρὸς τὸ μουσεῖον τῆς ἀρχαίας Ὀλυμπίας.

ΤΙ ΕΙΝΑΙ Ο ΘΕΣΜΟΣ ΤΩΝ ΓΕΩΡΓΙΚΩΝ ΕΦΑΡΜΟΓΩΝ

Β'.

Ποῖοι εἶναι οἱ παράγοντες, ποὺ διαδραματίζουν ρόλους εἰς τὴν ὑπόθεσιν αὐτήν; Ποῖοι εἶναι οἱ συντελεσταὶ τοὺς ὁποίους πρέπει οἱ ἐργάται τῶν Ἐφαρμογῶν νὰ ὑπολογίσουν καὶ νὰ κινήσουν πρὸς πραγματοποίησιν τῆς ἀποστολῆς των;

Πρῶτος βεβαίως, ὁ καὶ σπουδαιότερος παράγων, εἶναι αὐτοὶ οὗτοι οἱ ἐργάται Ἐφαρμογῶν, ἡ ψυχή, τὸ κινοῦν ἐλατήριον καὶ οἱ ἐναρμοσταὶ τῆς προσπαθείας, οἱ ἐνεργοῦντες «ἐπὶ τῇ βάσει προδιαγεγραμμένου σχεδίου», πρὸς τὸν γνωστὸν σκοπὸν Ἄλλος παράγων εἶναι ὁ Ἀγροτικὸς κόσμος μὲ τὰ προβλήματά του, ἀλλὰ καὶ τὰς μικρὰς δυνατότητας ποὺ ἔχει διὰ τὴν λύσιν των, λόγῳ τῆς διασπορᾶς του.

Τρίτος παράγων εἶναι ἡ «ἐθελοντικὴ τοπικὴ ἡγεσία», ὁηλ. τὸ πύνολον τῶν ἐθελοντῶν τοπικῶν ἡγετῶν, τοὺς ὁποίους θ' ἀναζητήσῃ καὶ θ' ἀναδείξῃ ὁ ἐργάτης τῶν Ἐφαρμογῶν διὰ νὰ τὸν διευκολύνῃ εἰς τὸ ἔργον του. Ἡ τοπικὴ ἡγεσία εἶναι ἕνας τεραστίας σημασίας παράγων, διὰ τὴν ἐπωφελῆ δὲ χρησιμοποίησίν του μεγάλη καὶ σταθερὰ φροντὶς πρέπει νὰ καταβάλλεται ἀπὸ μέρους τῶν ἐργατῶν τῶν Ἐφαρμογῶν. Τέταρτος παράγων εἶναι ὁ Ἀστικὸς πληθυσμός.

Θὰ ἐκπλαγοῦν ἴσως μέ τοῦτο ιερικοί, ἀλλὰ εἶναι γεγονός, ὅτι ὁ ἀστικὸς πληθυσμὸς πρέπει νὰ γνωρίσῃ καὶ νὰ ἐκτιμήσῃ τὸν ιόχθον καὶ τὴν προσπάθειαν τοῦ ἐγροτικοῦ πληθυσμοῦ, νὰ τὸν πλησιάσῃ καὶ νὰ τὸν βοηθήσῃ ἰς αὐτήν, ἀφοῦ ἡ ὕπαρξίς του πτηρίζεται ἐμμέσως εἰς τὸν μόχθον τοῦ ἀγρότου.

Ἡ ἐμπορικὴ καὶ βιομηχανικὴ τάξις, ἡ ὁποία κατὰ τὸ πλεῖστον χειρίζεται προϊόντα γεωργοκτηνοτροφικὰ καὶ σὺν τῇ προσδῷ τῆς Γεωργίας, θὰ χειρίζεται συνεχῶς καὶ περισσότερα τοιαῦτα, τρέπει νὰ κατανοήσῃ ὅτι εὐημεροῦσα ἀγροτικὴ τάξις σημαίνει καὶ ἐμποροβιομηχανικὴν τάξιν ὐημεροῦσαν, ἀλλὰ καὶ σύνολον ὐημεροῦν.

Πέμπτος, τέλος παράγων εἶναι αἱ λοιπαὶ ὑπηρεσίαι, πάσης ρύσεως βιομηχανίαι κλπ. αἱ τχέσιν ἔχουσαι μὲ τὴν γεωργικὴν ρευναν, τὴν παραγωγὴν καὶ ἐμτορείαν προϊόντων χρησίμων εἰς ὴν γεωργίαν.

Μὲ πολὺ ἁπλᾶς σκέψεις. δυάμεθα τώρα νὰ φθάσωμεν εἰς τὸ υμπέρασμα, ὅτι οἱ πέντε οὗτοι παράγοντες πρέπει νὰ συνεργάζωνται ἁρμονικῶς διὰ τὴν ἐπίτευξιν τῶν ἐπιδιώξεων τοῦ θεσμοῦ ῶν Ἐφαρμογῶν. Οὕτω φθάνομεν εἰς τὴν ἄλλην βασικὴν του ἐρχὴν, τὴν Συνεργασίαν.

Ὅσον ὅμως εἶναι ἁπλοῦν τὸ νὰ φθάσῃ κανεὶς εἰς τὸ συμπέρασμα, ὅτι ἡ συνεργασία εἶναι ἀναγκαία καὶ βασικὴ προϋπόθεσις διὰ τὴν ἐπιτυχίαν ἑνὸς τοιούτου σκοποῦ, τόσον δύσκολος εἶναι ἡ τραγματοποίησίς της. Καὶ τοῦτο διότι εἰς ὅλην της τὴν ἔκτασιν τραγματοποίησις προϋποθέτει ὑψηλὸν πνευματικὸν ἐπίπεδον, ἀπὸ μέρος ὅλων τῶν συνεργαζομένων μερῶν. Καὶ αὐτὴ εἶναι ἡ δυσκολία.

Πάντως αἱ γεωργικαὶ Ἐφαρμογαί, χωρὶς ὑψηλὸν βαθμὸν συνεργασίας τῶν μνημονευθέντων παραγόντων, δὲν εἶναι δυνατὸν ταρὰ νὰ ματαιοπονοῦν καὶ νὰ ρυτοζωοῦν.

Ἡ συνεργασία ἐξ ἄλλου, εἶναι χαρακτηριστικὸν γνώρισμα ἐλευθέρων ἀνθρώπων καὶ ὁμάδων τοῦ συνενώνουν ἐλευθέρως τὰς δυνάμεις των, διὰ νὰ ἐπιτύχουν σκοποὺς, τοὺς ὁποίους μόναι των δὲν θὰ ἠδύναντο νὰ ἐπιτύχουν. Καὶ ἐν προκειμένῳ ἀντικείμενον τῆς συνεργασίας αὐτῆς εἶναι τὸ ὑψηλότερον διωτικὸν ἐπίπεδον τῶν ἀγροτῶν καὶ - δι' αὐτοῦ - τοῦ συνόλου.

Τί ὅμως γίνεται ὅταν ἕνας ἀγρότης ἢ μία ὁμὰς δὲν ἀντιλαμβάνεται τὸ συμφέρον της;

Τίποτε ἀπολύτως δὲν γίνεται. Τὸ συμφέρον αὐτὸ μένει πρὸς καιρὸν ἀνικανοποίητον, ἀφοῦ ὁ ἐνδιαφερόμενος δὲν τὸ ἀντιλαμβάνεται καί αὐφοῦ ἡ ἐλευθερία τῆς βουλήσεώς του πρέπει νὰ παραμείνῃ ἀπαραβίαστος.

Ἀστυνομικὰ μέτρα δὲν ἐφαρμόζονται. Ἀπομένει ὅμως ἔργον τῶν ἐργατῶν τῶν Ἐφαρμογῶν νὰ εὕρουν εἰς τοιαύτας περιπτώσεις τὰ μέσα, νὰ χρησιμοποιήσουν τὰς μεθόδους καὶ νὰ κινήσουν τοὺς ἀνθρώπους ἐκείνους, ποὺ θὰ τοὺς ὁδηγήσουν νὰ ὑπερκεράσουν—διὰ τῆς πειθοῦς πάντοτε—τὰς δυσκολίας ποὺ ἕνα πεῖσμα, μία παρανόησις, ἢ μία μακραίων συνήθεια δημιουργοῦν.

Καὶ ὅταν ἡ ἀνάγκη τῆς ἐπιδιωκομένης ἀλλαγῆς ὡριμάσῃ εἰς τὰ πνεύματα, τότε ἡ ἀλλαγὴ αὐτὴ ἔρχεται μὲ ρυθμὸν ταχύν. Οὕτως ὁ ἐργάτης τῶν Ἐφαρμογῶν πλησιάζει τὸν γεωργὸν μόνον διὰ νὰ τοῦ προσφέρῃ «τὴν πρόσοδον διὰ τῆς συνεργασίας». Καὶ εἶναι συγκινητικὸς ὁ ρόλος αὐτὸς, ἀπὸ τὸν ὁποῖον δὲν πρέπει ν' ἀποστῇ καὶ ὅταν ἀκόμη «ἀδιαφορία ἢ ἐμπόδια τοῦ χαλαρώνουν τὸν ἐνθουσιασμόν».

Πολλάκις ἔχει λεχθῆ, ὅτι τὸ ἐπάγγελμα τοῦ γεωπόνου ἔχει μίαν μορφὴν ἱεραποστολικήν. Τοῦτο δὲν γίνεται ἀποδεκτὸν ἀπὸ ὅσους θέλουν νὰ βλέπουν μόνον τὴν πρακτικὴν πλευρὰν τῶν πραγμάτων καὶ ἐν προκειμένῳ μόνον τὴν ἐπαγγελματικήν. Εἶναι ὅμως ἀληθὲς ὅτι, ἂν καὶ ἐπὶ διαφορετικῶν ἐπιδιώξεων, τὸ ἐπάγγελμα τοῦ γεωπόνου ἔχει μίαν ἱεραποστολικὴν χρειάν. Διότι, ἐὰν ἡ λέξις ἱεραπόστολος σημαίνει τὸν ἄνθρωπον ὁ ὁποῖος ἀγωνίζεται διὰ τὴν δι' εἰρηνικῶν μέσων διάδοσιν τῶν σωστικῶν διὰ τοὺς ἀνθρώπους ἀληθειῶν, τὰς ὁποίας ἡ χριστιανικὴ πίστις περικλείει, ἐὰν ὁ ἱεραπόστολος ἀντιμετωπίζει κατὰ κανόνα ἀνθρώπους μὲ χαμηλὸν μορφωτικὸν ἐπίπεδον, μὲ χαμηλὴν στάθμην ζωῆς, μὲ προλήψεις καὶ προκαταλήψεις, αἱ ὁποῖαι τοὺς κάνουν πολλάκις ἐχθρικοὺς πρὸς τὰς νέας ἰδέας, ἐὰν καλεῖται νὰ κινήσῃ πρὸς ἓν ὑψηλὸν ἰδεῶδες μίαν ἀδρανῆ ἀλλὰ καὶ διεσπαρμένην ὁμάδα ἀνθρώπων, κτυπῶν τὴν χορδὴν τοῦ πνευματικοῦ συμφέροντος, κάτι ἀνάλογον κάμνει καὶ ὁ ἐργάτης τῶν Ἐφαρμογῶν, ἐργαζόμενος κατὰ κανόνα, ὑπὸ ἀναλόγους συνθήκας, διὰ νὰ κινήσῃ ἀνθρώπους πρὸς ἕνα ἀνώτερον ἐπίπεδον ζωῆς κτυπῶν τὴν εὐαίσθητον χορδὴν τοῦ ὑλικοῦ, κυρίως, συμφέροντος.

Καὶ ὅπως εἰς τὸν ἱεραπόστολον ἡ ἐπιτυχία τῆς ἀποστολῆς του ἐξαρτᾶται κατὰ τρόπον εὐθέως ἀνάλογον ἀπὸ τὴν ἔντασιν καὶ τὴν διάρκειαν τῆς ὑπομονῆς, τοῦ ἐνθουσιασμοῦ, τῆς πίστεως ἐπὶ τὸ ἔργον του καὶ τῆς ἀγάπης πρὸς τοὺς, οὓς κινεῖται νὰ βοηθήσῃ, οὕτω καὶ εἰς τὸν ἐργάτην Ἐφαρμογῶν προκειμένου περὶ τῶν ἀγροτῶν του.

Οὕτω τιθεμένου τοῦ ζητήματος, τὸ ἔργον τοῦ θεσμοῦ τῶν ἐφαρμογῶν, τὸ ἀπευθυνόμενον βεβαίως, κυρίως, εἰς τὸ ὑλικὸν ἐνδιαφέρον ἀλλὰ ἐπιδιῶκον, παραλλήλως νὰ δημιουργήσῃ καὶ νὰ ἱκανοποιήσῃ ἐνδιαφέροντα πέραν τῶν ὑλικῶν τοιούτων, ἀνάγεται εἰς τὴν σφαίραν τῶν λειτουργημάτων. Καὶ τὸ ὅτι τὸ ἔργον τοῦ ἐργάτου τῶν Ἐφαρμογῶν εἶναι ὑψηλότερον ἀπ' ὅ,τι κοινῶς νομίζεται, φαίνεται ἀπὸ τὸ κατωτέρω κείμενον, τὸ ὁποῖον εἶναι τὸ «πιστεύω» τοῦ ἐργάτου τῶν Ἐφαρμογῶν τῆς πολιτείας Missouri τῶν Η.Π.Α. Εὑρίσκεται εἰς τὸ ἐγχειρίδιον, τὸ ὁποῖον καθεὶς ἐξ αὐτῶν λαμβάνει ἅμα τῷ διορισμῷ του ἀπὸ τὴν Extension Setvice τοῦ Πανεπιστημίου τῆς Πολιτείας.

Η ΗΛΙΟΘΕΡΑΠΕΙΑ ΩΣ ΜΕΣΟΝ ΘΕΡΑΠΕΙΑΣ

(Συνέχεια ἐκ τῆς 3ης σελίδος)

σις πέψεως καὶ λουτροθεραπείας εἶναι ἡ ἄμεσος ἐμφάνισις τοῦ κινδύνου τῆς πνευμονικῆς συμφορήσεως.

Ἡ ἡλιοθεραπεία θεραπεύει τὴν φυματίωσιν τοῦ δέρματος τὴν βλεννογόνων] καὶ τὴν φυματίωσιν τῶν ὀστῶν ὡς καὶ τὴν φυματίωσιν τοῦ περιτοναίου. Ἄτομα πολλάκις πάσχοντα ὑπὸ φυματιώδους περιτονίτιδος ἀσκητικῆς μορφῆς, μὲ βατραχοειδῆ κοιλίαν λόγω ὑπάρξεως ὑγροῦ ἐντὸς τῆς περιτοναϊκῆς κοιλότητος σὺν τῇ θεραπεία ἀντιβιωτικῶν καὶ τῆς ἡλιοθεραπείας θεραπεύονται. Ἡ ἡλιοθεραπεία ἀπογορεύεται εἰς τὰς λανθανούσας μορφὰς φυματιώσεως, εἰς τὰς σπηλαιώδεις μορφὰς, κατὰ τὴν περίοδον τῶν αἱμοπτύσεων, ἐνῶ ἀντιθέτως οἱ ἀνεμικοί, οἱ καχεκτικοί, οἱ διελθόντες βαρεῖαν νόσον, καὶ οἱ ἐξηντλημένοι, ὑποβαλλόμενοι εἰς ἡλιοθεραπείαν ἀνακτοῦν δυνάμεις διὰ ταχείας ἀναρρώσεως τοῦ ὀργανισμοῦ. Καὶ γενικῶς ἡ ἡλιοθεραπεία ἀσκεῖ εὐεργετικωτάτην ἐπίδρασιν ἐπὶ τῆς ἀνταλλαγῆς τῆς ὕλης τοῦ ὀργανισμοῦ, ἐφόσον αὕτη στηρίζεται ἐντὸς τῶν ἐπιστημονικῶν ἰατρικῶν δεδομένων. Ἡ ἡλιοθεραπεία ἐν συνδυασμῷ μέ τὴν λουτροθεραπείαν φέρει τὸν ἄνθρωπον εἰς τὴν καθ' αὐτὸ φυσικὴν ζωὴν του, δηλαδὴ εἰς τὴν πρωτόγονον ζωὴν ἀπὸ τὴν ὁποίαν ἀπεμακρύνθη λόγω τοῦ πολιτισμοῦ. Ἡ λουτροθεραπεία ὠφελοῦσα ὡς κίνησις μελῶν ἐντὸς τοῦ ὕδατος, συντελοῦσα μηχανικῶς εἰς τὴν κάθαρσιν τῶν στομίων τῶν ἱδρωτοποιῶν καὶ σμηγματογόνων ἀδένων, δευτερογενῶν συντελεῖ εἰς τὴν ἀποβολὴν ἐκ τοῦ ὀργανισμοῦ βλαβερῶν στοιχείων τοξινῶν ἰδία. Ἐπιτυγχάνεται αὕτη διευκολυνομένη ὡς ἐκ τῆς ὑπαιρεμίας, ἥτις προκαλεῖται ἀπὸ τὴν ἐπίδρασιν τῆς ἡλιοθεραπείας ἐπὶ τοῦ ἀνθρωπίνου ὀργανισμοῦ. Ἡ καλυτέρα ἀπόδειξις τῶν ἀποτελεσμάτων τῆς ἡλιοθεραπείας εἶναι ἡ ὑγεία τῶν ἀτόμων ἅτινα ζοῦν εἰς τὴν ὕπαιθρον χώραν.

Π. Γ. ΚΑΡΑΧΑΛΙΟΣ

Η ΦΟΡΟΛΟΓΙΑ ΕΛΚΥΣΤΗΡΩΝ

Ἁρμοδίως ἐγνωστοποιήθη ὅτι διὰ νόμου τροποποιεῖται ἡ φορολογία ἐπὶ τῶν ἑλκυστήρων τῶν χρησιμοποιουμένων ὑπὸ τῶν γεωργῶν πρὸς ἰδίαν αὐτῶν χρῆσιν. Διὰ τοῦ νέου νόμου ὁρίζεται, ὅτι πάντες οἱ κάτοχοι ἑλκυστήρων δέον νὰ ὑποβάλουν αἰτήσεις εἰς τὰς Οἰκονομικὰς Ἐφορίας διὰ τὴν ἐπιστροφὴν τῶν πληρωθέντων φόρων τοῦ πρώτου ἑξαμήνου, ὡς καὶ τῶν δύο μηνῶν τοῦ δευτέρου ἑξαμήνου τοῦ 1954.

ΔΙΣΚΟΙ ΓΡΑΜΜΟΦΩΝΑ
ΡΑΔΙΟΦΩΝΑ— ΠΙΚ-ΑΠ
ΡΑΠΤΟΜΗΧΑΝΑΙ
ΠΡΟΜΗΘΕΥΘΗΤΕ τοὺς δίσκους σας ἀπό τό κατάστημα
ΣΠΗΛΙΩΤΟΠΟΥΛΟΥ
ΓΕΡΟΚΩΣΤΟΠΟΥΛΟΥ 33
Κάτωθι Β'. Ἀστυνομικοῦ Τμήματος Τηλ. 32—34
Εὐκολίαι πληρωμῆς

ΩΡΟΛΟΓΙΑ ΚΟΣΜΗΜΑΤΑ
Καὶ πᾶσαν καλλιτεχνικὴν ἐργασίαν
—ΕΙΣ ΤΟ—
ΧΡΥΣΟΧΟΕΙΟΝ
Γ. ΜΩΡΚΗΣ
Γεροκωστοπούλου 29 β'

ΙΑΜΑΤΙΚΑ ΛΟΥΤΡΑ
ΑΡΑΧΩΒΙΤΙΚΩΝ
ΗΡΧΙΣΑΝ ΛΕΙΤΟΥΡΓΟΥΝΤΑ
Ριζικὴ θεραπεία Ἀθριτισμῶν, Ρευματισμῶν, Ἐκζεμάτων
Ἐμπιστευθῆτε τὴν θεραπείαν σας εἰς τὰ ἀνεγνωρισμένα
ΙΑΜΑΤΙΚΑ ΛΟΥΤΡΑ ΑΡΑΧΩΒΙΤΙΚΩΝ
Οἰκονομία χρόνου καὶ χρήματος.
Ἀπὸ τὸ λουτρὸ στὸ σπίτι σας στὴ δουλειά σας
Πληροφορίαι — Πρακτορεῖον εἰς τὸ Καφφενεῖον τὸ «ΚΕΝΤΡΟΝ» Τηλέφ. 23—54, 22—38, 36—07
ΣΥΓΚΟΙΝΩΝΙΑ διὰ πολυτελῶν ταξὶ. Παραλαβὴ καὶ διανομὴ κατ' οἶκον. Τιμὴ λουτροῦ καὶ αὐτοκινήτου 18 δραχμάς.

ΓΝΩΣΤΟΠΟΙΗΣΙΣ
Φέρομεν εἰς γνῶσιν ὑμῶν ὅτι ἀνεκαινίσαμεν πλήρως τὸν ἐν Παραλίᾳ Μυτιλογλίου ἀλευρόμυλόν μας μὲ νέου τύπου μηχανήματα, (καθαριστήριον, πλυντήριον, στεγνωτήριον, μπουράτο κ.λ.π.) διὰ τῶν ὁποίων σᾶς ἐγγυώμεθα ἐξαιρετικὴν ἀπόδοσιν καὶ ποιότητα εἰς ὅλους τοὺς τύπους ἀλεύρων.
Ἐπίσης ἀναλαμβάνομεν δι' ἰδιαιτέρου μύλου τὴν ἄλεσιν ἀραβοσίτου, κριθῆς κλπ. κτηνοτροφῶν.
Προκειμένου δὲ περὶ ποσότητος ἀναλαμβάνομεν τὴν μεταφορὰν δι' ἰδίου μεταφορικοῦ μέσου.
ΜΕΤΑ ΤΙΜΗΣ
Ν. ΚΑΡΟΥΜΠΑΛΟΣ ΚΑΙ ΥΙΟΙ

ΕΛΑΙΟΔΙΑΧΩΡΙΣΤΗΡΕΣ
«ΠΙΕΡΑΛΙΖΙ» ΙΤΑΛΙΑΣ
ΠΕΤΡΕΛΑΙΟΜΗΧΑΝΑΙ
ΑΓΓΛΙΑΣ—ΓΕΡΜΑΝΙΑΣ
ΜΗΧΑΝΗΜΑΤΑ ΗΛΕΚΤΡΟΣΥΓΚΟΛΛΗΣΕΩΣ
Περιστροφικὰ καὶ Μετασχηματισταί
ΕΛΙΝ
Ἐξαρτήματα ἠλεκτροσυγκολλήσεων
(Γυαλιά, Τσιμπίδες, Ἀσπίδες, Καλώδιον κ.λ.π.)
Ἠλεκτρόδια σιδήρου, χυτοσιδήρου, χάλυβος
Ἠλεκτροκινητῆρες καὶ διακόπτες
Μηχανήματα ἐξαερισμοῦ αἰθουσῶν
Ε. Κ. ΔΗΜΑΚΟΠΟΥΛΟΣ
Μαιζῶνος 89 — Τηλέφ. 33—72

ΝΕΟΝ ΑΚΤΙΝΟΛΟΓΙΚΟΝ ΕΡΓΑΣΤΗΡΙΟΝ
ΤΕΛΕΙΟΤΑΤΑΙ ΑΚΤΙΝΟΛΟΓΙΚΑΙ ΕΓΚΑΤΑΣΤΑΣΕΙΣ
ΝΕΩΤΑΤΟΥ ΤΥΠΟΥ
ΒΑΣ. Δ. ΝΑΣΙΟΠΟΥΛΟΥ
(Ἰατροῦ—Εἰδικοῦ ἀκτινολόγου—ἀκτινοθεραπευτοῦ)
Ἀκτινοσκοπήσεις—Ἀκτινογραφίαι, Σεριογραφίαι, Τομογραφίαι, κ.λ.π.
ΕΡΓΑΣΤΗΡΙΟΝ: Ὁδὸς Μαιζῶνος 52. Τηλέφ. 27—31
(Ἔναντι Ἰταλικῆς Ἐκκλησίας)
Οἰκία: Μαιζῶνος 6 Τηλέφ. 36—66

ΝΕΑ ΟΦΘΑΛΜΟΛΟΓΙΚΗ ΚΛΙΝΙΚΗ
«Ο ΑΓΙΟΣ ΠΑΝΤΕΛΕΗΜΩΝ»
ΕΙΔΙΚΟΥ ΧΕΙΡΟΥΡΓΟΥ ΟΦΘΑΛΜΙΑΤΡΟΥ
ΧΑΡΙΛΑΟΥ Ν. ΤΖΑΒΑΛΑ
ΓΩΝΙΑ ΜΑΙΖΩΝΟΣ — ΕΡΜΟΥ ἀρ. 55
Δέχεται καί χειρουργεῖ καθ' ἑκάστην
Δέχεται καί ἠσφαλισμένους ΙΚΑ δι' ἐγχειρήσεις
Τοὺς ἀπόρους δωρεὰν ἑκάστην Τετάρτην 4—6 μ.μ.

ΙΑΤΡΟΣ
ΠΑΝΑΓΙΩΤΗΣ ΚΑΡΑΧΑΛΙΟΣ
Ἀριστοῦχος Ἰατρικῆς Πανεπιστημίου Ἀθηνῶν
Ἐκπαιδευθεὶς εἰς πανεπιστήμιον Μονάχου δι' ὑποτροφίας
Ἰατρεῖον Ἁγ. Νικολάου 60 Τηλεφ. 21—81
Τρίτη καὶ Πέμπτη 4—5 μ. μ. οἱ πτωχοὶ δωρεάν

ΥΓΕΙΑ-ΔΡΟΣΙΑ
ΑΜΕΡΙΚΑΝΙΚΗ ΒΙΟΜΗΧΑΝΙΑ ΠΑΓΩΤΩΝ ΑΣΤΡΟΝ
ΑΒΠΑ
Τὰ παγωτά μας κατασκευάζονται μὲ νωπὸν γάλα, μὲ τὰ ἀγνότερα ὑλικὰ καὶ μὲ τὰ τελειότερα μηχανήματα «GENERAL ELECTRIC» τελευταίου Ἀμερικανικοῦ τύπου
Ἐργοστάσιον ΒΟΤΣΗ 55 Τηλ. 37-93

ΚΑΦΕ-ΜΠΑΡ
"Ο ΠΑΝΤΕΛΗΣ,,
ΣΤΟ ΣΤΑΘΜΟ Σ.Π.Α.Π ΡΙΟΥ
Μεζέδες ἐκλεκτοί — Κρασιὰ ἐξαιρετικά

"ΠΑΡΙΖΙΑΝΑ,,
(ΤΣΑΟΥΣΙ)
ΤΗΛΕΦ. 29-641

ΒΙΟΜΗΧΑΝΟΙ-ΒΙΟΤΕΧΝΑΙ-ΕΠΑΓΓΕΛΜΑΤΙΑΙ
Μοναδικὴν εὐκαιρίαν διὰ τὴν διαφήμισιν τῶν προϊόντων σας, σᾶς προσφέρει.
ΟΔΗΓΟΣ ΤΗΣ ΔΙΕΘΝΟΥΣ ΕΚΘΕΣΕΩΣ
ΘΕΣΣΑΛΟΝΙΚΗΣ
ποὺ κυκλοφορεῖ εἰς χιλιάδας ἀντίτυπα εἰς τὸ Ἐσωτερικὸν καὶ Ἐξωτερικὸν.
Πληροφορίαι: ΓΕΩΡ. ΚΑΣΤΑΝΗΝ
Διαφημίσεις Ἀ)φοὶ Ἀσπιώτη Κανακάρη 87 Τηλ. 35-14

ΟΥΖΟ ΡΑΥΤΟΠΟΥΛΟΥ

Ο ΚΟΜΜΟΥΝΙΣΜΟΣ ΕΙΣ ΤΗΝ ΑΣΙΑΝ

(Συνέχεια ἐκ τῆς 3ης σελίδος)

Τούγκα, παρουσιάζουν ἰδιάτερον ἐνδιαφέρον.

Σήμερον εἶναι ὁ φόβος ἐκεῖνος ὁ ὁποῖος ἔχει στήσει τὸν θρόνον του εἰς τὴν κομμουνιστικὴν Κίναν. Οἱ Κινέζοι δὲν ἐκφράζουν πλέον τὰς σκέψεις των καὶ οἱ γέροι σοφοὶ τῶν χωρίων δὲν ὑπάρχουν πλέον. Σήμερον εἰς τὴν κομμουνιστικὴν Κίναν ἡ ζωὴ τῶν ἀνθρώπων εὑρίσκεται εἰς χεῖρας νεαρῶν κομμουνιστῶν, οἱ ὁποῖοι μετὰ φανατισμοῦ, ἀνταποκρίνονται εἰς τὰ κελεύσματα τοῦ κόμματος.

Αἱ ποιητικαὶ φιλοσοφίαι τοῦ Λάο Τσὲ καὶ τοῦ Κομφουκίου ἔχουν πλέον ἀπαγορευθῆ καὶ ἔχουν ἀντικατασταθῆ ἀπὸ τὰ κηρύγματα τοῦ Μάρξ καὶ τοῦ Λένιν. Ὁ πατροπαράδοτος σεβασμὸς πρὸς τὴν οἰκογένειαν ἔχει ἀντικατασταθῆ ἀπὸ τὴν ὑπακοὴν πρὸς τὸ ὁλοκληρωτικὸν κράτος. Αἱ ποιητικαὶ συνθέσεις τῶν περιφήμων Κινέζων ζωγράφων δὲν ὑφίστανται πλέον. Ἔχουν ἀντικατασταθῆ ἀπὸ τὰς προπαγανδιστικὰς ἀφῆς, αἱ ὁποῖαι ὑμνοῦν τὸν Μάο Τσὲ Τούνγκ, τὸν Κινεζικὸν κομμουνιστικὸν στρατὸν καὶ τὴν Σοβιετικὴν Ρωσσίαν, τὸν «καλύτερον φίλον» τῆς Κίνας ὡς ἀποκαλεῖται αὕτη.

Ὁ θάνατος, ἡ βία, τὸ μίσος, καὶ ὁ φόβος βασιλεύουν εἰς τὴν Κινεζικὴν ὕπαιθρον. Ὁ Κινεζικὸς λαός, κατὰ τὴν μακραίαν ἱστορίαν του, ἐγνώρισε πολλὰς κακὲς ἡμέρες, ἀλλὰ καμμία δύναται νὰ συγκριθῆ μὲ τὴν σημερινήν.

Ὑπὸ τὸ κομμουνιστικὸν θεστὸς, ὁ παλαιὸς Κινεζικὸς τρόπος ζωῆς ἔχει πλήρως ἀλλοιωθῆ. Τὰ παλαιὰ ἰδεώδη καταλεμοῦνται συστηματικῶς ἀπὸ τὸν Μάο Τσὲ Τούνγκ καὶ τοὺς ἀκολούθους του. Ἐκεῖνοι, οἱ ὁποῖοι δὲν ὑποστηρίζουν τὸν κομμουνιστάς, θεωροῦνται ἐχθροὶ τοῦ κράτους. Ἀντίστασις εἰς τὴν θέλησιν τῶν κομμουνιστῶν, σημαίνει φυλακὴν, βασανισμοὺς καὶ θάνατον.

Παρ' ὅλα ταῦτα, οἱ Κινέζοι κομμουνισταὶ ἔχουν τὸ θράσος νὰ ζητοῦν νὰ λάβουν τὴν θέσιν των ἐν μέσῳ τῶν Ἡνωμένων Ἐθνῶν, μίαν ὀργάνωσιν, ἡ ὁποία συνεστήθη διὰ νὰ προασπίσῃ βασικὰ δικαιώματα τοῦ ἀνθρώπου, τὰ ὁποῖα ἡ κομμουνιστικὴ Κίνα παρεβίασεν ἐπανειλημμένως καὶ συνεχίζει νὰ παραβιάζῃ. Ἡ Ἑλλὰς ἀπόκειται εἰς τοὺς Κινέζους κομμουνιστὰς νὰ μεταβάλουν τὴν στάσιν καὶ δι' ἔργων νὰ ἀποδείξουν τὴν ἀπόφασίν των ν' ἀποτελέσουν μέλος τῆς διεθνοῦς κοινότητος. Μία κυβέρνησις ἐνοχοποιεῖται εἰς τοιοῦτον βαθμὸν ὅσον ἡ τῶν κομμουνιστικῆς Κίνας, εἶναι δύσκολον νὰ πείσῃ μόνον διὰ λόγων τὸν ἐλεύθερον κόσμον διὰ τὰς μελλοντικάς της πράξεις.