ΙΔΡΥΤΗΣ
ΑΝΔΡΕΑΣ ΒΡΗΣ
ΓΡΑΦΕΙΑ ΤΥΠΟΓΡΑΦΕΙΑ
ΓΕΡΟΚΩΣΤΟΠΟΥΛΟΥ 30
ΑΡΙΘΜΟΣ ΤΗΛΕΦ. 23—84
Έτος 21ον Ἀριθ. φύλ. 1470
Καραϊσκάκη 143

ΕΘΝΙΚΟΣ ΚΗΡΥΞ

ΠΟΛΙΤΙΚΗ ΚΑΙ ΕΙΔΗΣΕΟΓΡΑΦΙΚΗ ΕΦΗΜΕΡΙΣ ΠΑΤΡΩΝ

ΔΕΥΤΕΡΑ
29
ΝΟΕΜΒΡΙΟΥ 1954
ΤΙΜΗ ΦΥΛΛΟΥ δρχ. 1,50

ΛΑΒΩΝ ΤΟ 59,97 °)ο ΤΟΥ ΣΥΝΟΛΟΥ ΤΩΝ ΨΗΦΩΝ

ΔΗΜΑΡΧΟΣ ΠΑΤΡΕΩΝ ΕΠΑΝΕΞΕΛΕΓΗ Ο κ. ΒΑΣΙΛΕΙΟΣ ΡΟΥΦΟΣ

Ο ΣΥΝΔΥΑΣΜΟΣ ΤΟΥ ΑΝΤΙΣΥΝΑΓΕΡΜΙΚΟΥ κ. ΠΑΠΑΓΙΑΒΗ ΥΠΕΛΕΙΦΘΗ ΚΑΤΑ 4262 ΨΗΦΟΥΣ

ΕΛΑΧΙΣΤΟΝ ΤΟ ΠΟΣΟΣΤΟΝ ΑΠΟΧΗΣ-ΕΚ ΤΟΥ ΣΥΝΔΥΑΣΜΟΥ ΤΟΥ κ. ΡΟΥΦΟΥ ΕΚΛΕΓΟΝΤΑΙ 18 ΣΥΜΒΟΥΛΟΙ ΕΚ ΔΕ ΤΟΥ κ. ΠΑΠΑΓΙΑΒΗ 6

Άνευ ούδενὸς ἐπεισοδίου καὶ μὲ τάξιν παραδειγματικὴν διεξήχθη χθὲς εἰς τὴν πόλιν μας ἡ δευτέρα Δημοτικὴ ἐκλογὴ μεταξὺ τοῦ Δημάρχου κ. Βασ. Ρούφου καὶ τοῦ ἀντεσυναγερμικοῦ ἀντιπάλου του κ. Γ. Παπαγιαβῆ, ὁ ὁποῖος, ὡς γνωστὸν ὑπεστηρίζετο ὑπὸ τῆς ΕΠΕΚ, τοῦ Δημοκρατικοῦ Κόμματος καὶ τῆς ΕΔΑ. Τελικῶς, ἐπὶ τοῦ συνόλου 37 τμημάτων καὶ ἐπὶ συνόλου ψηφισάντων 22582 ἔναντι 23724 τῆς προηγουμένης Κυριακῆς ἔλαβον ὁ κ. Β. Ρούφος

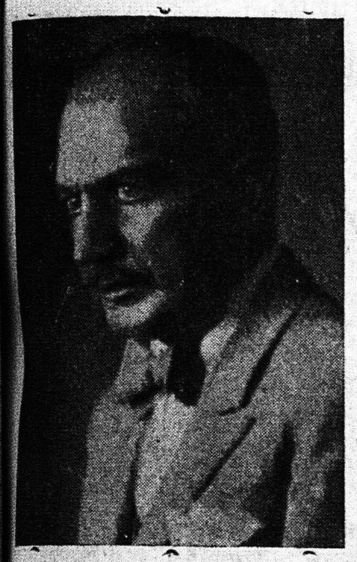

Ο κ. Β. ΡΟΥΦΟΣ

13.303 ψήφους, καὶ ὁ κ. Γ. Παπαγιαβῆς 9.041. Κατὰ συνέπειαν Δήμαρχος Πατρέων ἐξελέγη ὁ κ. Ρούφος ὑπερτερήσας τοῦ ἀντιπάλου ψηφοδελτίου κατὰ 4.262 ψήφους. Κατ' ἀναλογίαν ὁ συνδυασμὸς τοῦ κ. Ρούφου ἔλαβε τὸ 59,97 ο)ο τοῦ συνόλου τῶν ψηφισάντων, ὁ δὲ κ. Παπαγιαβῆς τὸ 40,03 ο)ο. Τὸ ποσοστὸν τῆς ἀποχῆς ὑπῆρξε σχετικῶς πολὺ μικρὸν ἀπὸ ὅσον τοὐλάχιστον ἀνεμένετο ἦτοι οἱ μὴ προσελθόντες εἰς τὰς κάλπας ἔναντι τῆς παρελθούσης Κυριακῆς ἀνῆλθον εἰς 1.142. Ἐκ τῶν ἀποτελεσμάτων προκύπτει ὅτι αἱ γυναῖκες πλὴν δύο τμημάτων ἐψήφισαν ὑπὲρ τοῦ συνδυασμοῦ τοῦ κ. Ρούφου. Τὰ δύο αὐτὰ τμήματα εἶναι τῆς Τριαντείου Σχολῆς. Τὸ ποσοστὸν τῆς ἀποχῆς ἔναντι τῆς προηγουμένης Κυριακῆς ἀνῆλθεν μόνον εἰς 5,05 ο)ο.

Κατόπιν τῶν ἀνωτέρω ἀποτελεσμάτων ἐκ τοῦ συνδυασμοῦ τοῦ κ. Ρούφου θὰ ἐκλεγοῦν 18 σύμβουλοι ἐκ δὲ τοῦ συνδυασμοῦ τοῦ κ. Παπαγιαβῆ 6. Συμφώνως πρὸς τὸν ἐκλογικὸν νόμον, ὁ κ. Παπαγιαβῆς δὲν θὰ μετέχῃ τοῦ Δημοτικοῦ Συμβουλίου, οὔτε ὡς σύμβουλος.

Ὁμολογουμένως, ἦσαν κάπως «περίεργες» οἱ χθεσινὲς ἐκλογές. Ὄχι μόνον γιατὶ εἶχαν τὸ στοιχεῖον τῆς πρωτοτυπίας διὰ σειρὰν ἀφορᾶ τὸν χαρακτηρισμὸν τῶν ὡς «ἐπαναληπτικῶν, ἀλλὰ καὶ κυρίως γιατὶ τὸ ποσοστὸν τῶν ἐρωτώντων καὶ διερωτωμένων γιὰ τὴν παρατηρηθεῖσαν ἀποχὴν δὲν ἐφαίνετο νὰ εἶναι κατὰ πολὺ μικρότερον τῶν ἐνδιαφερομένων γιὰ τὸ ποιὸς θὰ ἐκλεγῇ Δήμαρχος. Εἰδήμονες ὅμως τῶν «ἐκλογικῶν κόλπων» ἐπαλαίωναν ὅτι οἱ δῆθεν, ἴσως μέρη τοῦ ποσοστοῦ τῆς ἀποχῆς ἦσαν ἐνδιαφερόμενοι εἶχαν στρατηγικώτατα δημιουργήσει ἀποπέτασμα, γιὰ νὰ μὴ συγκαλέγωνται ἀργότερον μεταξὺ τῶν χαμένων. Πάντως ἡ ἀποχὴ ἦτο ἀλλοιῶς, ἦταν ἀσήμαντη, ἐν συγκρίσει μὲ ὅ,τι ὑπελογίζετο τὴν πρωΐαν.

*

Τὸ περίεργον ἐν προκειμένῳ εἶναι ὅτι μερικοὶ τῶν «ἀποσχόντων» ἐθεάθησαν περιφερόμενοι μακρὰν ἀπὸ τὰ ἐκλογικὰ τμήματα, κατὰ τρόπον ὥστε νὰ ἔχῃ δημιουργηθῇ ἕνα «ἄλλοθι». Ἄλλοι ἀπ' αὐτούς, οἱ λιγώτεροι φυσικά, μπῆκαν εἰς τὰ ἐκλογικὰ τμήματα, ἀφοῦ εἶχαν προβῆ εἰς λεπτομερῆ... κατόπτευσιν τοῦ ἐδάφους· ἢ, ἄλλως πῶς, ἀφοῦ ἔβλεπον ἐπανειλημμένες «βόλτες», ἐκτὸς ὅτου λάβουν τὴν ἀπόφασίν των.

*

Γενικὴ ἦτο ἡ ἐντύπωσις τὰς πρωϊνὰς ὥρας χθὲς καὶ μέχρι τὰς 2 μ.μ. ὅτι μεγίστη θὰ ἦτο ἡ ἀποχὴ τῶν ψηφοφόρων. Ὑπὸ τὸν προσκειμένων πρὸς τὸν κ. Ρούφον κύκλων ὑπεστηρίζετο ὅτι ἡ ἔλλειψις «οὐρῶν» ὀφείλετο ὄχι εἰς ἀποχήν, ἀλλ' εἰς τὸ γεγονὸς ὅτι τὰ μέλη τῶν ἐφορευτικῶν ἐπιτροπῶν εἶχον ἀποκτήσει κάποιαν σχετικὴν «πεῖραν» ἐκ τῆς προηγουμένης ἐκλογῆς, ἡ ἀποτέλεσμα τὴν πλέον ἀπρόοπτον διεξαγωγὴν τῆς ψηφοφορίας. Ἂς σημειωθῇ πάντως ὅτι εἰς μερικὰ ἐκλογικὰ τμήματα, μερίμνῃ τῶν ἐφορευτικῶν ἐπιτροπῶν καὶ φυσικά, καὶ τῶν δικαστικῶν ἀντιπροσώπων, εἶχε διαρρυθμισθῇ εἰς «ἰδιαίτερον» χῶρο ἕτερος χῶρος, μὲ ἀποτέλεσμα νὰ διευκολύνωνται τὰ μέγιστα οἱ ψηφοφόροι.

*

Ἡ ἔλλειψις «οὐρᾶς» πρέπει νὰ σημειωθῇ, δὲν ἦταν γενικὸ φαινόμενον εἰς ὅλα τὰ ἐκλογικὰ τμήματα. Εἰς ὡρισμένα ἐξ αὐτῶν, συμπεριλαμβανομένων καὶ γυναικείων οἱ «οὐρὲς» ἐξικνοῦντο εἰς ἱκανὸν μῆκος. Οἱ περιελθόντες χθὲς πολλὰ τμήματα, ἐπιστρέψαντες εἰς ὡρισμένα συμπεράσματα, τῶν ὁποίων, φυσικά, ἡ ἐπαλήθευσις θὰ ἐγίνετο μόνον μὲ τὴν ἀνακοίνωσιν τῶν ὁριστικῶν ἀποτελεσμάτων.

Οἱ «οὐρὲς» ἦσαν χθὲς κάτι ποὺ δὲν τὸ συναντοῦσε κανεὶς εἰς τὰ περισσότερα ἐκλογικὰ τμήματα. Ἀνωτέρω μία ἀπὸ τὰς λίγας σχηματισθείσας οὐρὰς

*

Ἐν ἀντιθέσει πρὸς τὸ πλῆθος τῶν ἄλλοτε διαμενόντων συμπολιτῶν, οἱ ὁποῖοι τὴν φορὰν αὐτὴν δὲν κατῆλθον εἰς Πάτρας διὰ νὰ ψηφίσουν τὸν Δήμαρχον τῆς ἀρεσκείας των, ὁ ὑπουργὸς Παιδείας κ. Γεροκωστόπουλος εὑρίσκετο εἰς τὴν πόλιν μας ἀπὸ τῆς ἑσπέρας τοῦ Σαββάτου. Ὁ κ. ὑπουργός, εὐθὺς μετὰ τὴν ἐκπλήρωσιν τοῦ ἐκλογικοῦ του καθήκοντος, ἀνεχώρησεν ἐπιστρέφων εἰς Ἀθήνας. Ὁ κ. Κανελλόπουλος, διὰ τὸν ὁποῖον, καὶ πάλιν, εἶχον κυκλοφορήσει φῆμαι ὅτι θὰ κατήρχετο εἰς Πάτρας, θὰ ἀφιχθῇ εἰς τὴν πόλιν μας, μετὰ τὸν ἐκλογικὸν σάλον καὶ συγκεκριμένως αὔριον προκειμένου νὰ παραστῇ εἰς τὸν ἑορτασμὸν τῆς μνήμης τοῦ Πρωτοκλήτου. Ἐξ ἄλλου τὴν ἑσπέραν τοῦ Σαββάτου ἀφίχθη εἰς Πάτρας καὶ ὁ βουλευτὴς Κεφαλληνίας κ. Σπ. Λειβαδᾶς.

*

Πρέπει νὰ ἀναφερθῇ καὶ αὐτό: Ἔναντι ὑπερχιλίων συμπολιτῶν, οἱ ὁποῖοι ἦλθον εἰς Πάτρας τὴν παρασμένην Κυριακήν, ἐλάχιστοι ἀφίχθησαν χθὲς διὰ νὰ ἀσκήσουν τὸ ἐκλογικόν των καθῆκον. Ἀπόδειξις τούτου εἶναι καὶ τὸ γεγονὸς ὅτι ἐνῷ τὴν παρελθοῦσαν Κυριακὴν οἱ συρμοὶ τῶν ΣΠΑΠ κατήρχοντο εἰς Πάτρας κατάμεστοι, κατὰ τὴν χθεσινὴν ἡμέραν ἡ ἐπιβατικὴ κίνησις ἦτο ἁπλῶς συνήθης. Σημειωτέον, ἐξ ἄλλου, ὅτι οὐδὲν ἔκτακτον δρομολόγιον εἶχε καθορισθῇ, ἐνῷ τὴν παρελθοῦσαν Κυριακὴν εἶχον δρομολογηθῇ δύο ἔκτακτοι αὐτοκινητάμαξαι. Διὰ τῶν λεωφορείων αὐτοκινήτων τοῦ 2ου ΚΤΕΛ, τέλος, εἶνε ζήτημα ἐπίσης ἂν κατῆλθον εἰς Πάτρας περισσότερα τῶν 50 ἀτόμων, πέραν τοῦ συνήθους ἀριθμοῦ ἐπιβατῶν.

Τὸ ἔργον ὅλων τῶν ἐφορευτικῶν ἐπιτροπῶν ὑπῆρξεν ἄφογον. Πευθενὰ δὲν παρετηρήθη οὔτε ἡ παραμικρὰ ἀνωμαλία

*

Κύριον χαρακτηριστικὸν τῶν χθεσινῶν ἐκλογῶν ἦταν ἡ «βουβαμάρα» ποὺ ἐπεκράτησεν ἀπὸ πρωΐας μέχρι βαθείας νυκτός. Οὐδεὶς ἐσπευδεν εἰς προρρήσεις ὅσον ἀφορᾶ τὸ πιθανὸν ἀποτέλεσμα. Οἱ ἀριθμοὶ ἦσαν ὑπὲρ τοῦ κ. Ρούφου, ἀλλ' ἐλάχιστοι καὶ φυσικὰ αὐτοὶ ποὺ δὲν εἶχαν ψηφίσει ἀπέκλειαν «μέσα τους» τὰ «ἐνδεχόμενα» ἢ, ἁπλῶς τὰ ἀπρόοπτα.

*

Ἐν πάσῃ περιπτώσει καὶ χθὲς οἱ ἐκλογὲς διεξήχθησανμὲ πολιτισμένον τρόπον. Καὶ χθὲς «μύτη δὲν ἄνοιξε» ποὺ νὰ εἶχεν ὡς αἰτίαν τὰ συνήθη ἄλλοτε «ἐκλογικὰ ἐπεισόδια».

*

Τὰ ταξὶ χθὲς εἶχαν ἀπὸ πρωΐας παραταχθῇ πρὸ τῶν ἀστυνομικῶν τμημάτων, ἀλλ' ἡ «ζήτησις» ἦταν εἰς τὸ μὴ περαιτέρω περιωρισμένη. Αἰτία ὁ μικρός, ἐν συγκρίσει μὲ τὴν περασμένην Κυριακήν, ἀριθμὸς ὑποψηφίων. Οἱ αὐτοκινητισταὶ —καὶ ἄλλοτε εἶχε γραφῆ— ἴσως εἶναι οἱ μόνοι ποὺ θὰ ἐπεθύμουν ἐκλογὲς κάθε Κυριακή (!), ἀλλ' ὄχι σὰν τὶς χθεσινές.

*

Ὁ μικρὸς ἀριθμὸς ὑποψηφίων συνετέλεσεν εἰν τὴν σύντομον ἔκδοσιν τῶν ἀποτελεσμάτων. Τὸ πρῶτον ἀποτέλεσμα, περὶ 6.30' μ. μ., μόλις μίαν ὥραν μετὰ τὸ κλείσιμον τῶν τμημάτων, προῆρχετο ἀπὸ τὸ 25ον τμῆμα γυναικῶν. Καὶ ἦταν: Ρούφος 315, Παπαγιαβῆς 61. Ἡ ἀναλογία φυσικά, δὲν ἦταν ἡ ἴδια εἰς τὰ ἄλλα τμήματα.

*

Πρὸ τοῦ μεσονυκτίου εἶχαν γνωσθῇ τὰ τελικὰ ἀποτελέσματα. Ἡ ταχεῖα ἔκδοσίς των, ὠφείλετο κυρίως, εἰς τὴν εὐσυνειδησίαν τῶν μελῶν τῶν ἐφορευτικῶν ἐπιτροπῶν καὶ τῶν δικαστικῶν ἀντιπροσώπων. Ἐν πάσῃ περιπτώσει ἡ ταλαιπωρία των ἔληξε, μαζὶ μὲ τὸν ἐκλογικὸν σάλον.

Αἱ γυναῖκες προσῆλθον καὶ χθὲς εἰς τὰς κάλπας μὲ φανατισμόν, ὅστις δὲν ἀνεμένετο

*

Ἡ δημοτική μας μουσικὴ θὰ ἔχῃ τὴν εὐκαιρίαν σήμερον τὴν πρωΐαν βὰ προβῇ εἰς ἐκδήλωσιν, ἡ ὁποία γίνεται κατ' ἔθιμον πλέον, τὴν ἐπομένην τῶν δημοτικῶν ἐκλογῶν. Μὲ τὴν ἐπίσημον στολήν των, οἱ μουσικοὶ τοῦ Δήμου Πατρέων θὰ μεταβοῦν ἔξωθι τῆς οἰκίας τοῦ νέου Δημάρχου ὅπου καὶ θὰ παιανίσουν πρὸς τιμὴν τοῦ κ. Β. Ρούφου.

Ο κ. Ι. ΛΥΚΟΥΔΗΣ ΕΠΑΝΕΞΕΛΕΓΗ ΔΗΜΑΡΧΟΣ ΕΙΣ ΤΟ ΜΕΣΟΛΟΓΓΙΟΝ

ΜΕΣΟΛΟΓΓΙΟΝ. (Τοῦ ἀνταποκριτοῦ μας.) Κατὰ τὴν χθεσινὴν ἐπαναληπτικὴν ἐκλογὴν ἐπανεξελέγη Δήμαρχος ὁ κ. Ἰ. Λυκούδης μὲ 2076 ψήφους, ἐναντι 1557, τὰς ὁποίας ἔλαβεν ὁ κ. Γ. Κατάσος.

Τὴν ἀνακοίνωσιν τῶν τελικῶν ἀποτελεσμάτων, τὰ ὁποῖα ἐξεδόθησαν τὴν 6.30 μ. μ. ὑπεδέχθησαν ἐνθουσιώδεις ἐκδηλώσεις ὑπὲρ τοῦ κ. Λυκούδη, τὸν ὁποῖον τὸ πλῆθος ἔφερεν εἰς τοὺς ὤμους του μέχρι τῆς πλατείας Μπότσαρη, ὅπου ὡμίλησεν ὁ κ. Λυκούδης, καθὼς ἐπίσης καὶ ὁ κ. Κατσῆς, ὅστις καὶ ὑπεστήριξε τὸν ἐπανεκλεγέντα Δήμαρχον.

Οἱ κ. κ. Λυκούδης καὶ Κατσῆς, φερόμενοι ἐπὶ τῶν ὤμων τῶν φίλων του, κατηυθύνθησαν ἐν συνεχείᾳ εἰς τὸ Δημαρχεῖον, ἀπὸ τοῦ ἐξώστου τοῦ ὁποίου καὶ ὡμίλησαν εἰς τὰ ἐνθουσιῶντα πλήθη, τὰ ὁποῖα ἐπανηγύριζαν τὴν ἐπανεκλογὴν τοῦ κ. Λυκούδη μέχρι τῶν πρωϊνῶν ὡρῶν.

Παλαιὸς ἐπισκέπτης

Ο ΑΝΑΔΟΧΟΣ ΤΟΥ ΧΑΪΛΕ ΣΕΛΑΣΙΕ ΑΦΙΚΕΤΟ ΕΙΣ ΠΑΤΡΑΣ

Ἡ δευτέρα του πατρὶς

Χθὲς τὴν πρωΐαν ἡ πόλις μας ἐφιλοξένησε δι' ὀλίγας ὥρας τὸν 24ετῆ Ἀβησσυνὸν Τάφασντ, ἀνεψιὸν τοῦ ἐν Ἀθήναις πρεσβευτοῦ τῆς Αἰθιοπίας κ. Βακίμ, ὁ ὁποῖος διῆλθεν ἐκ Πατρῶν κατευθυνόμενος εἰς Ἀρχαίαν Ὀλυμπίαν. Ὁ Τάφασντ, ὅταν τὸ 1937 ἐκηρύχθη ὁ πόλεμος μεταξὺ Ἰταλίας καὶ Ἀβησσυνίας ἀπεστάλη ὑπὸ τῶν γονέων του καθ' ὑπόδειξιν τοῦ Θείου καὶ ἀναδόχου του Αὐτοκράτορος Χαϊλὲ Σελασιὲ εἰς Πάτρας διὰ νὰ ἀποφύγῃ τὰς ταλαιπωρίας τοῦ πολέμου. Ὁ Τάφασντ, ὁμιλεῖ ἤδη ἄριστα τὴν Ἑλληνικήν, διότι ἐσπούδασεν ἀργότερον καὶ εἰς Ἀθήνας. Ὁ κ. Τάφσαντ, εἰς σχετικὴν συνομιλίαν του χθὲς ἀνέφερεν ὅτι διατηρεῖ τὰς καλλιτέρας ἀναμνήσεις τῆς παιδικῆς του ἡλικίας ἀπὸ τὰς Πάτρας, τὴν ὁποίαν καὶ ἀποκαλεῖ δευτέραν του πατρίδα ἢ ἀκριβέστερον «ἀγαπημένη Πάτρα».

Εὐοίωνοι ἐξελίξεις εἰς τὸν διεθνῆ ὁρίζοντα

ΠΡΟΣ ΣΥΜΦΩΝΙΑΝ ΑΝΑΤΟΛΗΣ ΚΑΙ ΔΥΣΕΩΣ

ΑΝΑΘΕΩΡΕΙΤΑΙ Η ΕΞΩΤΕΡΙΚΗ ΠΟΛΙΤΙΚΗ ΤΩΝ ΗΝΩΜΕΝΩΝ ΠΟΛΙΤΕΙΩΝ

Ὁ κ. Φράνς προτείνει νέαν διάσκεψιν

ΝΕΑ ΥΟΡΚΗ. Κατὰ τηλεγραφήματα ἐξ Οὐάσιγκτων, ὁλόκληρος ἡ ἀμερικανικὴ πολιτικὴ ἔναντι τῆς Μόσχας εὑρίσκεται ὑπὸ ἀναθεώρησιν, μετὰ τὰς ἐπανειλημμένας συσκέψεις τὰς ὁποίας ἔσχεν ὁ Πρόεδρος Ἀϊζενχάϋερ μέ τοὺς ἡγέτας τοῦ στρατοῦ καὶ τοῦ Κογκρέσσου ὡς καὶ τοῦ Γάλλου πρωθυπουργοῦ κ. Φράνς. Οὕτω διὰ πρώτην φορὰν ἀποδέχονται αἱ Ἡν. Πολιτεῖαι πρότασιν συμμετοχῆς εἰς διάσκεψιν Τεσσάρων, ἐπὶ ἀνωτάτου ἐπιπέδου. Ἐὰν δὲ δὲν εἶχαν συμβῇ τὰ ἐπεισόδια μετὰ τῆς Κίνας εἰς τὴν Ἄπω Ἀνατολήν, τὸ θέμα τῶν συνεννοήσεων θὰ εἶχε προχωρήσει ἀνελπίστως πρὸς συμφωνίαν.

Θεωρεῖται βέβαιον ὅτι τὸ πρῶτον διαλλακτικὸν βῆμα θὰ καταφανῇ, εἰς τὸ ἐπικείμενον νὰ συγκροτηθῇ Συμβούλιον τῶν ὑπουργῶν τῶν Ἐξωτερικῶν τοῦ Ἀτλαντικοῦ, εἰς τὸ ὁποῖον ἡ Ἀλλαγὴ θὰ εἶναι προφανής.

Πάντως σημαντικὸν ρόλον θὰ παίξουν αἱ πληροφορίαι τοῦ ἀφιχθέντος εἰς Οὐάσιγκτων Ἀμερικανοῦ πρεσβευτοῦ εἰς Μόσχαν κ. Μπόλλεν, ὁ ὁποῖος θὰ κατατοπίσῃ τὸν Πρόεδρον Ἀϊζενχάουερ, περὶ τῶν πραγματικῶν προθέσεων τῶν Σοβιὲτ καὶ τῆς συγκαλουμένης εἰς Μόσχαν διασκέψεως τῶν ὑπουργῶν τῶν Ἐξωτερικῶν τῶν χωρῶν τοῦ Παραπετάσματος.

ΠΑΡΙΣΙΟΙ. 28. Ὁ πρωθυπουργὸς κ. Φράνς ὡμίλησεν ἀπὸ ραδιοφώνου χθὲς πρὸς τὸν λαὸν σχετικῶς μὲ τὰ ἀποτελέσματα τοῦ ταξιδίου του εἰς Οὐάσιγκτων. Ὁ κ. Φράνς ἐξέφρασε τὴν πεποίθησίν του ὅτι μετὰ τὴν ἐπικύρωσιν ὑπὸ τῶν οἰκείων Κοινοβουλίων τῆς συμφωνίας τῶν Παρισίων διὰ τὸν ἐπανεξοπλισμὸν τῆς Γερμανίας θὰ πρέπει νὰ ἀρχίσουν συντόμως αἱ προετοιμασίαι διὰ νέαν διάσκεψιν πρὸς μείωσιν τῆς διεθνοῦς ἐντάσεως. Ὁ κ. Φράνς ἐπανέλαβεν, ἐν τούτοις, τὴν ἄποψιν, τὴν ὁποίαν καὶ εἰς Οὐάσιγκτων εἶχε διατυπώσει περὶ μιᾶς κατὰ τὸν Μάϊον εἰς Παρισίους διασκέψεως, ἀφοῦ προηγουμένως ὡς ἐτόνισεν ἡ Σοβιετικὴ Ἕνωσις ὑπογράψῃ τὴν Αὐστριακὴν συνθήκην εἰρήνης. Ἂν τοῦτο ἐπιτευχθῇ, κατέληξεν, ὑπάρχουν πολλαὶ ἐλπίδες ὅτι ὅλα τὰ διεθνῆ προβλήματα θὰ εὕρουν τὴν λύσιν των καὶ ἡ διεθνὴς ἔντασις θὰ χαλαρωθῇ. Ἐν τῷ μεταξὺ ἡ ἀπάντησις τῶν Δυτικῶν Δυνάμεων εἰς τὴν Σοβιετικὴν διακοίνωσιν θὰ ἐπιδοθῇ, πιθανώτατα αὔριον.

Εἰς τὴν 3ην σελίδα δημοσιεύομεν ἀναλυτικὸν πίνακα τῶν ἀποτελεσμάτων τῆς παρελθούσης Κυριακῆς

Ὁ ἔρανος διὰ τὸ παιγνίδι τοῦ φτωχοῦ παιδιοῦ εἶναι ὁ ἱερώτερος τῶν ἐράνων.

ΠΙΝΑΞ ΤΩΝ ΑΠΟΤΕΛΕΣΜΑΤΩΝ ΤΩΝ ΔΗΜΟΤΙΚΩΝ ΕΚΛΟΓΩΝ ΤΗΣ 28ΗΣ ΝΟΕΜΒΡΙΟΥ 1954

ΥΠΟΨΗΦΙΟΙ	ΤΜΗΜΑΤΑ ΑΝΔΡΩΝ																		ΜΙΚΤΑ	ΤΜΗΜΑΤΑ ΓΥΝΑΙΚΩΝ													
	1ον Β' Γυμνάσιον Θηλέων	2ον Β' Γυμνάσιον Ἀρρένων	3ον Τοπάλη (Φιλοπείμενες)	4ον Β' Γυμνάσιον Ἀρρένων	5ον Συνοικία Τζίνη	6ον Δημ. Ἐμπορικὴ Σχολὴ	7ον Σχολεῖον Ἁγ. Ἀλεξίου	8ον Ἐνορία Ἁγ. Νικολάου	9ον Στρούμπειον (Μαζῶνος)	10ον Σχολεῖον Καρανικολοῦ	11ον Σχολεῖον 12ον Βοῦδ	12ον Δ' Γυμνάσιον Βοῦδ	13ον Γ' Γυμνάσιον Βοῦδ	14ον Α' Γυμν. Θηλ. Βρεφ.	15ον Α' Γυμνάσιον Θηλέων	16ον ἔναντι Ἁγίας Τριάδος	17ον ἔναντι Ἁγίας Τριάδος	18ον Σχολ. ἔναντι Διοδίων	19ον Γλαράκη	20ὸν Γλαράκη	21ον Γ' Γυμν. Ἀρρέν. Βοῦδ	22ον Ζαρουχλέϊκων	23ον Μπαζαϊτίκων	24ον Ἐγλυκάδος	25ον Ἑλληναμερ. Ἰνστιτ.	26ον Νυκτ. Γυμν. Ἀρρέν.	27ον Ἀρσάκειον	28ον Ἀρσάκειον	29ον Σωτηρχοπούλου	30ὸν Λύκ. Στεφανοπούλου	31ον Σχολὴ Ὑπομηχανικῶν	32ον Ἁγίας Βαρβάρας	33ον Τριάντειος Σχολὴ	34ον Τριάντειος Σχολὴ	35ον Ἁγίας Παρασκευῆς	36ον Ρούφειον	37ον Ρούφειον	Σύνολον
Ἐγγεγραμμένοι	1.079		1.070	917	1.292	1.287	1.050	2.189	1.154		1242-1316 - 2.800	1.410	2.200	1.175	1.278	1.189	1.112	2.675	1.255	427	716	691	650	795	582	1.107	600	532	1.048	700	619	660	800	815	611	807	858	37960
Ἐψήφισαν 21]11	579	688	403	503	781	596	822	860	843	722		474	712	576	895	665	701	720	758	338	502	529	572	606	422	828	453	388	671	571	475	515	696	705	499	635	705	23724
Ἐψήφισαν χθὲς	549	677	390	501	764	580	802	804	802	682		445	692	549	863	655	671	687	728	332	486	505	545	565	381	769	408	373	642	511	433	475	669	674	464	575	651	22582
Ἄκυρα	6	3	2	9	10	5	8	8	8	5	13	6	9	9	12	7	12	18	5	2	7	6	3	11	5	16	2	4	7	2	5	2	2	8	2	6	2	238
Ἔγκυρα	543	674	288	492	754	575	794	796	794	675	1229	439	863	540	851	648	659	669	723	330	379	499	542	554	376	753	406	369	635	509	428	473	667	666	462	469	649	22344
Ρούφος	400	465	260	320	450	341	434	533	393	447	590	286	351	365	458	295	287	222	427	159	242	345	406	442	315	554	285	240	438	314	270	316	251	299	303	388	412	13303
Παπαγιαβῆς	143	209	128	172	304	234	360	299	401	235	639	153	332	175	393	353	372	457	296	171	237	154	136	112	61	198	121	129	197	195	158	157	416	367	159	181	237	9041