ΤΗΛ. ΑΣΤΥΝΟΜΙΑΣ: Τμῆμα Α΄ ..... 28—81
» Β΄ ..... 28—82
» Γ΄ ..... 28—83
» Δ΄ ..... 20—21

ΕΘΝΙΚΟΣ ΚΗΡΥΞ

ΤΗΛ. ΑΜΕΣΟΥ ΑΝΑΓΚΗΣ: Σταθμ. Α΄ βοηθειῶν 39—55
Πυροσβεστική ὑπηρ. 25—61
«Γλαῦκος» βλάβαι 25—22
Τμῆμα Ἀσφαλείας 28—80

ΦΙΛΟΣΟΦΙΑ ΚΑΙ ΨΥΧΟΛΟΓΙΑ ΤΩΝ ΚΟΜΜΑΤΩΝ

ΣΥΝΑΓΕΡΜΟΣ ΚΑΙ ΑΝΤΙΠΟΛΙΤΕΥΣΙΣ

ΜΙΑ ΕΙΚΩΝ ΤΗΣ ΠΟΛΙΤΙΚΗΣ ΚΑΤΑΣΤΑΣΕΩΣ

Ἄρθρον τοῦ Ὑφυπουργοῦ Προεδρίας Κυβερνήσεως κ. ΓΕΡ. ΛΥΧΝΟΥ

ΑΘΗΝΑΙ. (Ἰδ. ὑπηρ.). Πρὸ ὀλίγων ἡμερῶν ἐδιάβασα εἰς Ἀθηναϊκὴν ἐφημερίδα, ἕνα σύντομον τηλεγράφημα. Τὸ τηλεγράφημα ἔλεγεν ὅτι εἰς τὴν πόλιν ἐκείνην ἔφθασεν ἀντιπολιτευόμενος τέως ὑπουργός, ὁ ὁποῖος ἐδήλωσεν ὅτι ἡ φθορὰ τοῦ Ἑλληνικοῦ Συναγερμοῦ συνεχίζεται καὶ ὅτι ὁ λαὸς στρέφεται μετ' ἐμπιστοσύνης πρὸς τὰς ὠργανωμένας δημοκρατικὰς δυνάμεις. Τὸ τηλεγράφημα αὐτὸ νομίζω ὅτι ἀξίζει νὰ τὸ σχολιάσωμεν, ἐπειδὴ ἐξωτερικεύει ἔλην τὴν σημερινὴν φιλοσοφίαν καὶ ψυχολογίαν τῶν κομμάτων τῆς ἀντιπολιτεύσεως.

Τὰ κόμματα ταῦτα φαίνεται πρᾶγματι νὰ ἐμπιστεύωνται τὸ ἄλλον τους κατὰ πρῶτον λόγον εἰς τὴν φθορὰν τῆς Κυβερνήσεως. Δὲν δυνάμεθα νὰ τὰ κατηγορήσωμεν διὰ τοῦτο. Πράγματι ἡ τριετὴς πάσης Κυβερνήσεως εἶναι σύμμαχος τῆς ἀντιπολιτεύσεως. Ἄλλο πρᾶγμα ὅμως εἶναι, ἐὰν ἡ τριετὴς τῆς Κυβερνήσεως ἐπιτρέπεται νὰ εἶναι ἡ μόνη ἐλπὶς τῶν ἀντιπολιτευομένων κομμάτων. Κυβερνᾶν σημαίνει ἀναστρέφειν. Καὶ ὁ ἀρχηγὸς τοῦ Ἑλληνικοῦ Συναγερμοῦ ἐδήλωσεν εὐθὺς ἀπὸ τὴν ἀρχὴν ποὺ ἀνέλαβε τὴν Κυβέρνησιν, ὅτι ὁ σκοπός του δὲν εἶναι νὰ φανῇ εὐχάριστος εἰς τὸν λαόν, ἀλλὰ χρήσιμος. Ὁ Στρατάρχης Παπάγος εἶχεν ἀπὸ τὴν πρώτην ὥραν τὴν συναίσθησιν ὅτι αἱ ἀνάγκαι τοῦ λαοῦ καὶ αἱ συχναὶ ἀντιφατικαὶ ἀπαιτήσεις τῶν διαφόρων τμημάτων του θὰ ἐδημιουργοῦσαν κατάστασιν, μέσα εἰς τὴν ὁποίαν ὁ ἴδιος θὰ ἔπρεπε νὰ ἀνεύρῃ κάθε φορὰν ποῖον θὰ ἦτο τὸ γενικῶς ὀρθὸν καὶ ὠφέλιμον διὰ νὰ τὸ ἐφαρμόσῃ. Ἡ τέχνη αὐτὴ εἶναι δύσκολη. Ἀλλὰ εἶναι καὶ ἐκεῖνο ποὺ ἀναβιβάζει τοὺς πολιτικοὺς ἄνδρας εἰς τὴν πρώτην γραμμὴν καὶ καθιστᾶ ἐπωφελεῖς τὰς κυβερνήσεις των.

Ἀλλὰ ἡ φυσιολογικὴ φθορὰ μιᾶς κυβερνήσεως, ἡ ὁποία ἐκτελεῖ ἐντίμως καὶ πατριωτικῶς τὸ καθῆκον της δὲν ὑπῆρξε καὶ δὲν θὰ εἶναι ποτὲ ἀρκετὴ διὰ νὰ καταστήσῃ τὴν κυβέρνησιν ταύτην εἰς τὴν συνείδησιν τοῦ λαοῦ περιττὴν καὶ νὰ ἀνοίξῃ τὸν δρόμον πρὸς τὴν ἄνοδον τῆς ἀντιπολιτεύσεως. Πρέπει ἑκατὸ τοῖς ἑκατὸν νὰ σφάλεται ἡ ἀντιπολίτευσις, ἐὰν πιστεύῃ ὅτι μοιραίως θὰ τὴν φέρουν εἰς τὴν ἀρχὴν ἡ φθορὰ τῆς κυβερνήσεως τοῦ Στρατάρχου Παπάγου καὶ ἡ κούρασις τοῦ Ἑλληνικοῦ λαοῦ ἀπὸ τὰ ἔργα του.

Ἀλλὰ ὁ ἀντιπολιτευόμενος τέως ὑπουργὸς εἰς τὴν ἐπαρχιακὴν πόλιν ἀνέφερε κα' ἕνα δεύτερον στοιχεῖον τῶν ἐλπίδων τῆς ἀντιπολιτεύσεως. Εἶναι τοῦτο ἡ ὀργάνωσις τῶν δημοκρατικῶν δυνάμεων, πρὸς τὰς ὁποίας θὰ δυνηθῇ νὰ στραφῇ ἡ ἐμπιστοσύνη τοῦ πληθυσμοῦ τῆς χώρας. Ἡ ἔκφρασίς του περὶ τῶν δημοκρατικῶν δυνάμεων εἶναι πολὺ γενικὴ καὶ ἀόριστος διὰ νὰ ἀντιληφθῶμεν τί πράγματι ἐννοεῖ. Ἐννοεῖ τὰς δημοκρατικὰς δυνάμεις, ὅπως τὰς ἀντιλαμβάνονται οἱ ἐλεύθεροι λαοί!! Τὰς ἐννοεῖ, ὅπως παραφράζουν τὴν δημοκρατικὴν θεωρίαν εἰς τὰ ὁλοκληρωτικὰ πολιτεύματα; Ἡ ἀπορία μας δὲν εἶναι ξεκάρφωτη καὶ δὲν διατυπώνεται διὰ νὰ προκαλέσῃ ἀμφιβολίας καὶ σύγχυσιν γύρω ἀπὸ τὰς προσπαθείας, τὰς ὁποίας καταβάλλει ἐσχάτως ἡ Ἑλληνικὴ ἀντιπολίτευσις, διὰ νὰ φθάσῃ εἰς ἕνα μέτρον ἑνότητος ἢ συνεργασίας ποὺ θὰ τῆς ἐπιτρέψῃ νὰ ἀντιμετωπίσῃ σοβαρῶς τὸν ἑλληνικὸν Συναγερμὸν ἀργότερα. Εἶναι ἀπορία ποὺ προκύπτει ἀπὸ αὐτὰς ταύτας τὰς συνεννοήσεις ποὺ διεξήχθησαν τὸν τελευταῖον καιρὸν πρὸς τὸ παρὸν τοὐλάχιστον δὲν ἔφθασαν εἰς κανένα χρήσιμον ἀποτέλεσμα.

Εἰς τὴν πραγματικότητα ἐξακολουθοῦν νὰ ὑπάρχουν πολλὰ μικρὰ καὶ ἀσύνδετα μεταξὺ των πολιτικὰ κόμματα, τὰ ὁποῖα βεβαίως ἀπὸ διαφόρους κατευθύνσεις καὶ ἰδεολογίας πολεμοῦν τὸν Ἑλληνικὸν Συναγερμόν, ἀλλὰ κανένα δὲν δύναται νὰ ἀξιώσῃ ὅτι προσφέρει πράγματι εἰς τὸν Ἑλληνικὸν λαὸν μίαν διαφορετικὴν κυβέρνησιν, ποὺ θὰ μποροῦσε νὰ σταθῇ εἰς τὰ πόδια της καὶ νὰ ἐφαρμόσῃ εἰς οἱονδήποτε διάστημα χρόνου ἕνα κυβερνητικὸν πρόγραμμα.

Ὅση λοιπὸν καὶ νὰ εἶναι ἡ φθορὰ τοῦ Συναγερμοῦ ἐκ τοῦ ἔργου τῆς κυβερνήσεως, τὸ ἀθεμελίωτον τῆς αἰσιοδοξίας τοῦ τέως ὑπουργοῦ, ὁ ὁποῖος ὅμως ἐκφράζει τὰ συναισθήματα καὶ τὰς ἀντιλήψεις, φοβούμεθα, ὁλοκλήρου τῆς Ἀντιπολιτεύσεως, εἶναι τόσον πολὺ μεγαλυτέρα, ὥστε νὰ μὴ δύναται νὰ ὑπάρξῃ πιθανὸν σημεῖον συναντήσεως μεταξὺ τῆς κυβερνητικῆς τριβῆς καὶ τῶν ἀντιπολιτευομένων ἐλπίδων. Ὁ Ἑλληνικὸς Συναγερμὸς καὶ ὁ ἀρχηγός του στέκονται τόσον πολὺ ὑψηλὰ εἰς τὴν λαϊκὴν ἐκτίμησιν καὶ τόσον ἀμφίβολα καὶ ἀσαφῆ εἶναι τὰ πράγματα τῆς Ἀντιπολιτεύσεως, ὥστε νὰ μὴν ὑπάρχῃ περίπτωσις, παρὰ μόνον συνεχίσεως τῆς σημερινῆς καταστάσεως, ἡ ὁποία μόνη διὰ τῆς σοβαρότητος καὶ τῆς σταθερότητος αὐτῆς ἐξυπηρετεῖ καὶ τὸ λαϊκὸν καὶ τὸ ἐθνικὸν συμφέρον. Θὰ ἐπαναλάβωμεν καὶ σήμερα, ὅτι κάθε ἐκτροπὴ ἀπὸ τὴν σημερινὴν πορείαν θὰ ἐδημιουργοῦσεν ἐκ νέου εἰς τὴν Ἑλλάδα τὸ χάος. Καὶ τὸ αἴσθημα αὐτὸ τοῦ λαοῦ ὑποδέχεται ὄχι πλέον μὲ φόβον, ἀλλὰ μὲ εἰρωνίας κάθε ἀνεδαφικὴν εἰσήγησιν περὶ διενεργείας βουλευτικῶν ἐκλογῶν εἰς τὸ προσεχὲς μέλλον, ὅπως διετυπώθη μετὰ τὰς δημοτικὰς ἐκλογάς.

Ἡ ἐκκαθάρισις καὶ ἡ ἐξυγίανσις τοῦ οἰκονομικοῦ παρελθόντος, ἡ ὁποία ἐπεδιώχθη καὶ ἐπετεύχθη κατὰ τὰ δύο προηγούμενα ἔτη, δίδει τώρα εἰς τὴν κυβέρνησιν τὴν εὐκαιρίαν νὰ προχωρήσῃ εἰς τὰς προσπαθείας της καὶ νὰ ἐπιχειρήσῃ νὰ οἰκοδομήσῃ ἐπὶ τοῦ ἐκκαθαρισθέντος ἐδάφους τὴν ἀρχὴν τοῦ καλλιτέρου οἰκονομικοῦ μέλλοντος εἰς τὸ ὁποῖον ὅλοι ἀποβλέπομεν. Ὁ λαὸς ὀφείλει νὰ πιστεύῃ καὶ νὰ θέλῃ καὶ νὰ βοηθῇ ἐκεῖνο ποὺ ἡ κυβέρνησις ἐπιχειρεῖ. Καὶ θὰ ἦτο καθῆκον καὶ τῆς ἀντιπολιτεύσεως, παρὰ νὰ ἐπιδίδεται εἰς νεφελώδη καὶ ἀντιρεαλιστικὰ ὄνειρα, νὰ εὐνοήσῃ καὶ νὰ ὑποστηρίξῃ τὸ κυβερνητικὸν ἔργον, τὸ ὁποῖον θὰ εἶναι κάποτε, ὅταν ἔλθῃ τὸ πλήρωμα τοῦ χρόνου, καὶ ἰδικήν της κληρονομιά.

Ἐπιστημονικὰ θέματα

ΑΙΤΙΑ ΚΑΙ ΘΕΡΑΠΕΙΑ ΤΗΣ ΑΝΑΙΜΙΑΣ

Τοῦ ἰατροῦ κ. Π. Γ. ΚΑΡΑΧΑΛΙΟΥ

Ἀναιμίαν χαρακτηρίζομεν τὴν παθολογικὴν κατάστασιν τῆς ἐλαττώσεως τοῦ ποσοῦ τῶν ἐρυθρῶν αἱμοσφαιρίων. Ἡ ἀναιμία προκαλεῖ ἐπεισόδιον πλείστων ὅσων νοσημάτων τοῦ ὀργανισμοῦ καὶ ἐκδηλοῦται δὲ ἐπὶ τοῦ πάσχοντος μὲ ποικιλίαν κλινικῶν ἐνοχλημάτων, κύριον χαρακτηριστικὸν τῶν ὁποίων εἶναι ἡ ὠχρότης τοῦ πάσχοντος.

Ἡ διάγνωσις τῆς ἀναιμίας δίδεται ὅμως πιστοποιηθῇ καὶ διὰ τοῦ μικροσκοπίου ὑπὸ εἰδικοῦ ἐργάνου, διὰ τοῦ ὁποίου γίνεται ἡ καταμέτρησις τῶν ἐρυθρῶν αἱμοσφαιρίων. Διὰ νὰ κατανοήσῃ τὸν μηχανισμὸν τῆς ἀναιμίας δέον ὅπως ἐκτεθοῦν ὀλίγα φυσιολογικῶς μὲ τὴν φυσιολογίαν τοῦ αἵματος.

Τὸ αἷμα τοῦ ἀνθρώπου ἀποτελεῖ ἕνα ρευστὸν ἱστόν, ὅστις κυκλοφορεῖ ἐντὸς τοῦ κλειστοῦ ἀγγειακοῦ συστήματος ἀρτηριῶν καὶ φλεβῶν τῆς ὅλης κινήσεως ἐξασκουμένης ὑπὸ τῆς καρδίας. Διὰ τὴν κυκλοφορίαν ὅμως ταύτην ἀπαιτεῖται φθορὰ στοιχείων τοῦ αἵματος. Καταναλισκομένων τούτων εἰς τὴν λειτουργίαν τῶν διαφόρων ὀργάνων τοῦ σώματος, ἀντικαθίστανται ὑπὸ ἄλλων ἐρυθρῶν αἱμοσφαιρίων παραγομένων ἀπὸ αἱμοποιά τινα ὄργανα, ὅπως ὁ μυελὸς τῶν ὀστῶν. Ὁ ὀργανισμὸς γενικὰ παράγει συνεχῶς ποσότητα τινα ἐρυθρῶν αἱμοσφαιρίων, ἕνα μέρος δὲ τούτων καταστρέφεται ἐντὸς τῆς σπληνός.

Ἡ σχέσις μεταξὺ τῆς καταστροφῆς καὶ τῆς ἀναπαραγωγῆς τῶν ἐρυθρῶν αἱμοσφαιρίων δημιουργεῖ τὴν ἰσορροπίαν τοῦ φυσιολογικοῦ ἀριθμοῦ τῶν ἐρυθρῶν αἱμοσφαιρίων. Ὁ φυσιολογικὸς οὗτος ἀριθμὸς εἶναι 4 1)2 ἑκατομμύρια διὰ τὰς γυναῖκας καὶ 5 ἑκατ. διὰ τοὺς ἄνδρας.

Ἀναιμίαν, δηλαδὴ ἐλάττωσιν τοῦ ἀριθμοῦ τῶν ἐρυθρῶν αἱμοσφαιρίων εἰς τὴν μονάδα μετρήσεως, εἶναι δυνατὸν νὰ παρατηρήσωμεν εἰς διαφόρους καταστάσεις ὡς κάτωθι:

1) Μετὰ ἐπισυμβᾶσαν αἱμορραγίαν ὀργάνου τινός, εἴτε ἐσωτερικοῦ, εἴτε ἐξωτερικοῦ. 2) Τοξικαί, λοιμώδεις: Ἀπὸ ἐπίδρασιν διαφόρων δηλητηρίων. Κατὰ τὴν διάρκειαν διαφόρων λοιμωδῶν νόσων, ἰδίᾳ παρατεταμένων, δυνατὸν νὰ παρατηρήσωμεν διαφόρους ἀναιμικὰς καταστάσεις. 3) Ἐκ διαφόρων δυσκρασιακῶν παθήσεων τοῦ ὀργανισμοῦ. 4) Ἀναιμίαν προερχομένην ἐκ παθήσεως ἀδένων ἐσωτερικῆς ἐκκρίσεως. 5) Ἀναιμίαν ἐκ διαφόρων φυσικῶν αἰτιῶν.

Πάντως αἱ ἀναιμίαι ἐμφανίζονται συνήθως ὑπὸ μορφὴν ὀξείας χρονιαίας τοιαύτης. Ἀπὸ γενικῆς ἰατρικῆς ἀντιλήψεως μία ἀναιμία εἶναι δυνατὸν νὰ ἔχῃ ὡς αἰτιολογίαν ἕλκος τοῦ στομάχου, ὑποσιτισμόν, αἱμορροΐδας, χρονίας δυσπεπτικὰς παθήσεις τοῦ στομάχου, παρασιτικὰς παθήσεις τοῦ ἐντέρου, χρονίας δηλητηριάσεις ὡς π.χ. μολυβδίασιν δι' ἀλάτων τοῦ ἀντιμονίου, ὡς παρατηρεῖται ἐπὶ τυπογράφων, γεροντικὰς ἀναιμίας, ψυχικοὺς κλονισμούς, συγκινήσεις, ὑπερκοπώσεις ἐπανειλημμένας κυήσεις, ἡπατικὰς ἀνεπαρκείας, καθὼς ἐπίσης παθήσεις τῶν νεφρῶν καὶ τῆς καρδίας.

Ἡ πρόγνωσις μιᾶς ἀναιμίας εἶναι ἀνάλογος τοῦ βασικοῦ αἰτίου, ὅπερ τὴν προεκάλεσε. Δι' ὅ καὶ ἡ θεραπεία διχάζεται εἰς τὴν αἰτιολογικὴν καὶ συμπτωματικήν, ὑπὸ τὸν τύπον τῆς γενικῆς τονόσεως, ἰδίᾳ διὰ τῆς χορηγήσεως φαρμακευτικῶν οὐσιῶν, δρώντων, τῶν μὲν ἐπὶ αἱμοποιητικῶν (αἱμοπαραγωγικῶν) κέντρων, δι' ἐρεθισμοῦ, τῶν δὲ ἐπὶ τῶν ἀδένων ἐσωτερικῆς ἐκκρίσεως.

Παναγ. Γ. Καραχάλιος
Ἰατρὸς

ΟΠΤΟΠΛΙΝΘΟΙ ΔΙΑ ΤΑΣ ΝΗΣΟΥΣ

Η ΥΠΟΒΟΛΗ ΠΡΟΣΦΟΡΩΝ

500.000 τεμάχια μηχανοποιήτων διατρήτων ὀπτοπλίνθων ζητοῦνται διὰ τὰς ὑπὸ ἀνέγερσιν οἰκίας εἰς τὰς Ἰονίους νήσους. Τὰ τρύπια τοῦβλα προεκρίθησαν ὡς περισσότερον ἀντισεισμικά. Αἱ σχετικαὶ προσφοραὶ πρέπει νὰ γίνουν μέχρι τῆς 1ης Φεβρουαρίου εἰς τὸ γραφεῖον σεισμοπλήκτων εἰς τὸ Ἀργοστόλιον καὶ εἰς τὸ γραφεῖον τοῦ Νομομηχανικοῦ Ζακύνθου.

ΣΤΟΛΑΙ ΔΙ' ΕΡΓΑΤΑΣ ΣΠΠ

Οἱ ΣΠΑΗ πρόκειται νὰ προμηθευθοῦν — καὶ ζητοῦν πρὸς τοῦτο προσφορὰς — 5000 μέτρα βαθυκυάνου χρώματος ὑφάσματος διὰ τὰς στολὰς τοῦ ἐργατοτεχνικοῦ προσωπικοῦ των.

ΤΟΥΡΙΣΤΙΚΑ ΝΕΑ

Πληροφορούμεθα, ὅτι ἐπ' ὀνόματι τῆς Ἑταιρίας, «Ε.Π. Νίκα καὶ Σία» ἐχορηγήθη ἡ ὑπ' ἀριθ. 220.230 ἄδεια τῆς ἁρμοδίας Τουριστικῆς Ὑπηρεσίας περὶ θέσεως εἰς κυκλοφορίαν εἰδικῶν τουριστικῶν αὐτοκινήτων.

Θύματα τῆς μπολσεβικικῆς ἐπαναστάσεως

ΠΩΣ ΖΟΥΝ ΟΙ ΚΑΛΜΟΥΚΟΙ ΕΙΣ ΑΜΕΡΙΚΗΝ

Παγόδες εἰς τὴν κοιλάδα τοῦ Μαίρυλαντ

Καλμοῦκοι ἱερεῖς μπροστὰ ἀπὸ τὸν Βούδα εἰς τὸ τέμπλο τὸ ὁποῖον ἀνήγειραν στὸ Φρήγουντ Ἄϊρ τοῦ Νιοῦ Τζέρσεϋ

ΝΙΟΥΡΚΗ. Τὰ τραγικὰ θύματα τῆς κομμουνιστικῆς καταπιέσεως — οἱ Καλμοῦκοι — δὲν περιφέρονται πλέον ὡς νομάδες. Ὁ πάλαι πολυάριθμος λαὸς εὗρε στέγην εἰς τὴν Ἀμερικήν.

Ἀσχολούμενοι μὲ τὸ νὰ δημιουργήσουν μίαν νέαν ζωήν, ὕστερα ἀπὸ ὅσα ὑπέφερον εἰς τὴν Ρωσσίαν, οἱ Καλμοῦκοι δὲν ἐξέχασαν τὰς παραδόσεις των καὶ τὴν θρησκείαν των. Ἐγκαταστάθέντες δι' εἰδικοῦ νόμου τοῦ Κογκρέσσου εἰς τὰς Ἡνωμένας Πολιτείας, ἔχουν σήμερον ὅλην τὴν ἐλευθερίαν νὰ μείνουν προσηλωμένοι εἰς αὐτάς.

Οἱ Καλμοῦκοι κατὰ τὴν μπολσεβικικὴν ἐπανάστασιν ἐπολέμησαν ἐναντίον τῶν κομμουνιστῶν καὶ μετὰ τὸ πέρας τοῦ πολέμου ἐξαπελύθη ἐναντίον των διωγμὸς τρομακτικῶν διαστάσεων. Ὁπουδήποτε ἐνεφανίζετο Καλμοῦκος ἢ ἄτομον ποὺ ἔμοιαζε μὲ τὴν φυλὴν αὐτὴν ἐτυφεκίζετο ἐπὶ τόπου. Τελικῶς, διὰ τῆς βίας, ἱδρύθη ἡ αὐτόνομος δημοκρατία τῶν Καλμουκῶν, ἐν τῷ πλαισίῳ τοῦ Σοβιετικοῦ συναστισμοῦ, βορειοδυτικῶς τῆς Κασπίας Θαλάσσης. Μία μειοψηφία διέφυγε τὸ 1920 εἰς Γιουγκοσλαβίαν, Τσεχοσλοβακίαν καὶ Οὐγγαρίαν κατὰ τὴν διάρκειαν δὲ τοῦ 2ου Παγκοσμίου Πολέμου συνελήφθησαν οἱ ὑπόλοι καὶ ἐστάλησαν εἰς στρατόπεδα καταναγκαστικῆς ἐργασίας εἰς Σιβηρίαν. Σήμερον ὑπολογίζεται ὅτι εὑρίσκονται εἰς Σιβηρίαν περὶ τοὺς 100.000 Καλμοῦκοι.

Οἱ Καλμοῦκοι, λαὸς Μογγολικῆς καταγωγῆς, εἶχον ὑποστῆ μεγάλην ἐπιρροὴν τοῦ Βουδισμοῦ, ὅπως οὗτος λατρεύεται εἰς τὸ Θιβέτ. Ἀντετίθεντο εἰς τὴν βίαν καὶ ἐπίστευον εἰς τὴν συμπάθειαν πρὸς τοὺς συνανθρώπους των. Ἡ βαθεία των θρησκευτικὴ πίστις καὶ ἡ ἀγάπη των πρὸς τὴν ἀνεξαρτησίαν, τοὺς ἔκαμε φυσικοὺς ἀντιπάλους τοῦ κομμουνισμοῦ. Οἱ Καλμοῦκοι, ὄχι μόνον μετεβλήθησαν εἰς θύματα ἐξανδραποδισμοῦ, κατασχεθείσης τῆς περιουσίας των, ἀλλὰ καὶ αἱ ἐκκλησίαι των ἐκάησαν ὑπὸ τῶν κομμουνιστῶν καὶ μετεβλήθησαν εἰς ἄνευ γνώμης ὑπηκόους τῆς ἀπεράντου σοβιετικῆς αὐτοκρατορίας.

Ἐν τούτοις, μία διαφορετικὴ τύχη ἀνέμενεν αὐτοὺς, οἱ ὁποῖοι κατώρθωσαν νὰ διαφύγουν καὶ νὰ ἀρχίσουν ἐκ νέου τὴν ζωὴν των εἰς τὸ Ἀμερικανικὸν ἔδαφος. Ἐκεῖ, δύνανται νὰ ζοῦν ὡς ἐθνικὴ ὁμὰς καὶ νὰ διατηροῦν τὸν πολιτισμόν των καὶ νὰ λατρεύουν τοὺς Θεούς των. Ἐνῷ οἱ νέοι ἀρχίζουν νὰ ἀσχολοῦνται μὲ διάφορα ἐπαγγέλματα, οἱ μεγαλύτεροι συνεχίζουν τὸ ἐπάγγελμα τῶν προγόνων των, δηλ. τὴν κτηνοτροφίαν εἰς τὰς πεδιάδας τοῦ Μαίρυλαντ. Ἔχουν σήμερα τὴ παγόδα τους, ὅπου λατρεύουν τὸν Βούδδα, σύμβολον τῆς θρησκείας των. Τὸ τέμπλον ὅμως αὐτὸ ἀπετελεῖτο καὶ μνημεῖον πρὸς τὸν Ἀμερικανικὸν τρόπον ζωῆς καὶ μία ἐπενθύμισιν ὅτι καὶ μία ἄλλη καταδιωκομένη ἐθνικὴ ὁμὰς εὗρεν καταφύγιον εἰς τὰς Ἡν. Πολιτείας.

Ἄνθρωπος τοῦ πνεύματος καὶ τῆς γῆς

Ο ΑΜΕΡΙΚΑΝΟΣ ΥΠΟΥΡΓΟΣ ΤΗΣ ΓΕΩΡΓΙΑΣ

ΕΙΝΑΙ ΠΕΡΙΣΣΟΤΕΡΟΝ ΑΓΡΟΤΗΣ ΠΑΡΑ ΠΟΛΙΤΙΚΟΣ

Οὐδέποτε παρέμεινεν ἐντὸς τοῦ γραφείου του

Ὅταν ὁ Ἔσρα Τὰφτ Μπένσον ἦτο 16 ἐτῶν, εἰς μίαν ἡμέραν ἐθέρισε τέσσαρα στρέμματα γῆς. Σήμερα ὡς ὑπουργὸς τῆς Γεωργίας, ὁ κ. Μπένσον διαχειρίζεται τὰ ἀγροτικὰ προβλήματα μὲ τὸν ἴδιον ζῆλον, ὁ ὁποῖος ἐχαρακτήριζε τὴν νεαρὰν ἀγροτικήν του ζωήν.

Ἀφ' ὅτου ἐγένετο Ὑπουργὸς δὲν ἔμεινε οὔτε μίαν ἡμέραν εἰς τὸ πολιτικόν του γραφεῖον. πλήν, ἐκέρδισε τὴν ἐθνικὴν ἐκτίμησιν ὡς πνευματικὸς καὶ ἀγροτικὸς ἡγέτης.

Ὅταν ὁ Πρόεδρος Ἀϊζενχάουερ, περὶ τὰ τέλη τοῦ 1952 ἐτηλεφώνησε εἰς τὸν κ. Μπένσον καὶ τοῦ προσέφερε τὴν θέσιν τοῦ Ὑπουργοῦ τῆς Γεωργίας εἰς τὴν νέαν κυβέρνησιν, ὁ κ. Μπένσον παρίστατο εἰς μίαν ἐκκλησιαστικὴν συγκέντρωσιν εἰς Πρόβο τῆς Πολιτείας Γιούτα. Εἰς πολλοὺς Ἀμερικανοὺς ἡ προσφορὰ ἑνὸς Ὑπουργικοῦ χαρτοφυλακίου θὰ ἐθεωρεῖτο ὡς ἔναρξις μιᾶς μεγάλης σταδιοδρομίας, ὄχι ὅμως καὶ διὰ τὸν κ. Μπένσον, ὁ ὁποῖος ἀπήντησε εἰς τὸν Ἀμερικανὸν Πρόεδρον: «Οὐδεμία ἀμοιβὴ εἰς τὸν κόσμον θὰ ἠδύνατο νὰ μὲ πείσῃ νὰ δεχθῶ τὴν πρότασιν», καὶ ἐξήγησε τοὺς λόγους τῆς ἀρνήσεώς του.

Ἐν τούτοις, διὰ κάθε δικαιολογίαν του ὁ κ. Ἀϊζενχάουερ εἶχε μίαν ἕτοιμην ἀπάντησιν. Τότε ὁ κ. Μπένσον ἀνέφερε τὸν μεγαλύτερον λόγον τῆς ἀρνήσεώς του, τονίσας ὅτι δὲν θὰ ἐπέτρεπε ποτὲ ὅπως αἱ ἀρχαί του γίνουν πεδίον πολιτικῶν παραχωρήσεων. Ὁ Πρόεδρος Ἀϊζενχάουερ ἐξῆλθεν νικητὴς τῆς συζητήσεως, τονίσας ὅτι χρειάζεται ἄνδρες οἱ ὁποῖοι δύνανται νὰ δικαιώσουν τὴν πίστιν τοῦ λαοῦ διὰ τὴν ἀκεραιότητα τῆς κυβερνήσεώς του, ἄνδρες ποὺ νὰ ἐνεργοῦν βάσει τῆς φωνῆς τῆς συνειδήσεώς των.

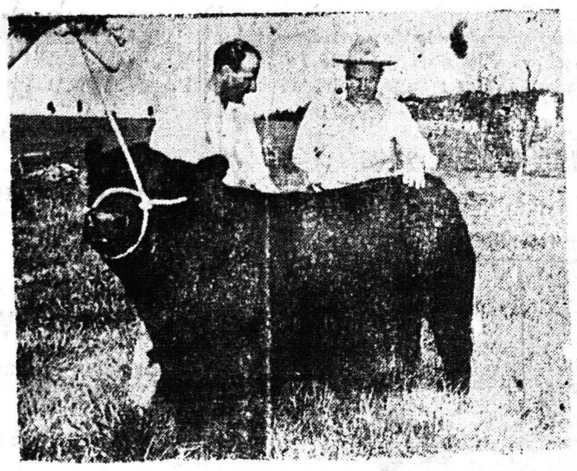

Ὁ κ. Μπένσον (δεξιὰ) συνομιλεῖ μὲ ἕνα ἀγρότην εἰς μίαν ἀπὸ τὶς συχνὲς περιοδεῖες του

Ὁ κ. Μπένσον ἀνέλαβεν ὡς Ὑπουργὸς μὲ τὴν φιλοσοφίαν ὅτι ὁ Θεὸς βοηθεῖ αὐτοὺς ποὺ βοηθοῦν ἑαυτούς, καὶ ἡ πίστις του αὐτὴ ἀποτελεῖ τὸ κίνητρον τῶν ὑπουργικῶν του ἐνεργειῶν.

Τὸ ἐκτεταμένον πρόγραμμα τοῦ Ἀμερικανικοῦ Ὑπουργείου Γεωργίας προσφέρει ποικιλίαν δράσεως καὶ ἐνδιαφέροντος, ἀλλ' εἶναι προφανὲς ὅτι οἱ ἀγαπημένοι τομεῖς τοῦ κ. Μπένσον ἀφοροῦν τὴν ἔρευναν καὶ τὴν ἐκπαίδευσιν. Οὗτος πιστεύει ὅτι εἶναι ἔργον τοῦ Ὑπουργείου νὰ ἀνακαλύψῃ νέους καὶ καλυτέρους τρόπους βελτιώσεως τοῦ ἐδάφους αὐξήσεως τῆς παραγωγῆς, καὶ νὰ ἐμψυχώσῃ εἰς τοὺς ἀγρότας τὴν φιλοσοφίαν ὅτι βοηθοῦντες ἄλλους βοηθοῦν ἑαυτούς.

Τὸν κ. Μπένσον διακρίνει τεραστία ζωτικότης καὶ δύναται νὰ ἐργάζεται ἐπὶ πολλὰς ὥρας ἄνευ κοπώσεως. Ἐγεννήθη πρὸ 55 ἐτῶν εἰς ἕνα σπιτάκι ἐκ δύο δωματίων, εἰς Κάσσε Βάλεϋ τοῦ Ἀϊντάχο καὶ ὑπῆρξεν τὸ μεγαλύτερον ἀπὸ τὰ 11 παιδιὰ τῆς οἰκογενείας.

Ὅπως συμβαίνει ἀπὸ γενεῶν εἰς τὰς ἀγροτικὰς οἰκογενείας, ὁ νεαρὸς Μπένσον γρήγορα ἄρχισε νὰ ἐργάζεται παρὰ τὸ πλευρὸν τοῦ πατέρα του καὶ πρὶν ἀκόμη μεγαλώσῃ ἀρκετὰ διὰ νὰ πάῃ στὸ σχολεῖο, μποροῦσε νὰ ὁδηγῇ τὸ ἄροτρον.

Ὁ σημερινὸς Ὑπουργὸς τῆς Γεωργίας τῶν Ἡνωμένων Πολιτειῶν ἤρχισε νὰ λαμβάνῃ μίαν θρησκευτικὴν ἐκπαίδευσιν ἀπὸ πολὺ νεαρᾶς ἡλικίας καὶ δλόκληρος ἡ ζωή του διακρίνεται ἀπὸ μία βαθειὰ ριζωμένην πίστιν εἰς τὴν προσευχήν. Κάθε συγκέντρωσις τοῦ ἐπιτελείου του εἰς τὸ Ὑπουργεῖον, ἀρχίζει μὲ μίαν μικρὰν δέησιν.

Ἡ οἰκογένεια τοῦ κ. Μπένσον ἀποτελεῖται ἀπὸ ἕξη παιδιά — τέσσαρα κορίτσια καὶ δύο ἀγόρια. Κάθε ἑβδομάδα ἢ καὶ συχνότερα, συνέρχεται τὸ οἰκογενειακὸν συμβούλιον διὰ νὰ ἀποφασίσῃ ἐπὶ προβλημάτων ποὺ ἀφοροῦν ὅλην τὴν οἰκογένειαν καὶ κάθε ἕνας ἔχει τὸ δικαίωμα νὰ ἐκφράσῃ τὴν γνώμην του, σὰν ἕνα δικαίωμα ψήφου. Ἀπὸ τέτοιες «ψηφοφορίες» ὁ κ. Ὑπουργὸς βγαίνει πολλὲς φορὲς ἡττημένος.

ΕΝΤΥΠΩΣΕΙΣ ΑΠΟ ΤΗΝ ΚΩΝΣΤΑΝΤΙΝΟΥΠΟΛΙΝ

Τοῦ ἐκλεκτοῦ συνεργάτου μας κ. ΣΩΤ. ΜΕΝΤΖΕΛΟΠΟΥΛΟΥ

Εἰς τὴν Κωνσταντινούπολιν λειτουργοῦν σήμερον 60 ὀρθόδοξοι Ἑλληνικοὶ Ναοί, πρᾶγμα, τὸ ὁποῖον εἶναι ἀρκετὰ χαρακτηριστικὸν διὰ τὴν χριστιανικὴν καὶ Ἑλληνικὴν κατάστασιν εἰς τὴν Βασιλίδα τῶν πόλεων. Χάρις εἰς τὴν Θεία Εὐδοκία, διατήρησιν ἐκεῖ τοῦ πρώτου Πατριαρχείου μας καὶ τόσων χιλιάδων Ἑλλήνων, ἡ Κωνσταντινούπολις δὲν ἀπέβαλε τελείως τὴν Ἑλληνικότητά της καὶ ὁ Τίμιος Σταυρός, τοῦ Χριστιανισμοῦ τὸ Σύμβολον, ἠμπορεῖ νὰ μὴ ὑψοῦται εἰς τὴν Ἁγίαν Σοφίαν, στολίζει ὅμως καὶ ἁγιάζει τόσα ἄλλα σημεῖα τῆς ἀληθινῆς αὐτῆς Μητροπόλεως τοῦ Ἑλληνοχριστιανικοῦ μεγαλείου.

Ἐκτὸς ὅμως ἀπὸ τοὺς Ναούς, εἰς τὴν Κωνσταντινούπολιν ὑπάρχουν καὶ πολλὰ ἁγιάσματα, καὶ κατακόμβαι ἀκόμη, λείψανα πενιχρὰ μέν, ἀλλὰ σπουδαιότατα τῆς βαθυτάτης εὐλαβείας τῶν Βυζαντινῶν Ἑλλήνων. Χωρὶς ὑπερβολὲς ὁλόληρη σχεδὸν ἡ βάσις τῆς παλαιᾶς Κωνσταντινουπόλεως εἶναι ἕνα μεγάλο καὶ πολυδαίδαλο ὑπόγειον μὲ μικρὰς κατακόμβας, μὲ ἱερὲς κρύπτες, μὲ ἁγιάσματα κλπ. Σπουδαιότερα ἠμποροῦν νὰ θεωρηθοῦν, τὸ Ἁγίασμα τῶν