ΚΟΙΝΩΝΙΚΑ

ΘΕΑΜΑΤΑ

ΑΙΓΛΗ. Σήμερον. «Ὁ πρώην ἀνήρ μου.

ΑΣΤΥ. Σήμερον «Τὸ ἁμάρτημα μιᾶς Μητέρας» Τὴν Τετάρτην «Ἡ Κοιλὰς τῶν Βασιλέων»

ΙΝΤΕΑΛ. Σήμερον. «Ὅσο ὑπάρχουν ἄνθρωποι»

ΡΕΞ. (Σινεμασκόπ) Σήμερον «Λόγχοφόροι τῶν Ἰνδιῶν»

ΠΑΝΘΕΟΝ. Σήμερον «Προστάτης τῶν πτωχῶν»

✶

ΦΑΡΜΑΚΕΙΑ ΝΥΚΤΟΣ

Ἀντ. Παπαδημητρίου Πλατ. Ὀμονοίας Α'—Γεώργιος Κομνηνός Σ. Βουλγάρεως 35.

ΦΑΡΜΑΚΕΙΑ ΙΚΑ

Ἀθανάσιος Καραμπᾶς Γούναρη 52, Ἀνδρέας Καλλιθωκᾶς Ἀλεξανδρουπόλεως 46, Ἀντώνιος Παπαδημητρίου Πλατ. Γεωργίου Α', Ἀπόστολος Στράτος Ἀγ. Παντελεήμονος 114 Χρ. Τριανταυλλίδου, Ἀπόστολος Γερμανοῦ 146

✶

ΙΑΤΡΟΙ

ΓΕΩΡΓΙΟΣ ΣΤΑΘΟΠΟΥΛΟΣ ἰατρὸς Δερματολόγος — Ἀφροδισιολόγος, Βότση 20, τηλ. 20— 61. Ἀποτρίχωσις προσώπου ριζικῶς δι' ἠλεκτρομηχανημάτων, θεραπεία κοινῆς Ἀκμῆς, Πανάδων, Ἐξανθημάτων, Τριχοπτώσεως, Πιτυρίασις, Μασὰζ προσώπου δι' ἀντιγήρων.

✶

Δ. Α. ΨΑΧΟΣ παιδίατρος Πανεπιστημίου 39 τηλ. 27—33.

✶

ΕΠΥΡΙΔΩΝ ΚΙΤΣΑΡΑΣ, Ἰατρὸς φυματιολόγος. Δέχεται καθ' ἑκάστην πλατεῖα Ὑψηλῶν Ἀλωνίων ἀρ. 23 τηλ. 20-65. Πνευμονοσήματα· Χειρουργικαὶ ἐπεμβάσεις (συμφυσιολύσεις, φρενικεκτομαὶ, θωρακοπλαστικαί).

✶

Ὁ Ἰατρὸς μικροβιολόγος κ. ΝΙΚΟΛΑΣ ΑΡΧΟΝΤΗΣ δέχεται εἰς τὸ Ἐργαστήριόν του Κανακάρη 15.

✶

Ὁ Ἰατρὸς ΓΡΗΓΟΡΙΟΣ ΔΗΜΗΤΡΙΑΔΗΣ εἰδικὸς φυματιολόγος δέχεται καθ' ἑκάστην 4—8 μ.μ. τὸ Ἰατρεῖόν του ὁδὸς Ἀθαναστάκη Διάκου ἀριθ. 30 ὡς καὶ ἐπὶ τῆς Ἀγ. Κωνσταντίνου ἀριθ. τηλ. 35 — 58. Ὥραι ἐργασίας Χ.

✶

Δ. ΠΑΠΑΔΟΠΟΥΛΟΣ Ἰατρὸς Δερματολόγος. Νοσήματα δέρματος, τριχωτοῦ κεφαλῆς, ὀνύχων, ἀφροδισιολογία δερματολογία ἀποτρίχωσις. Κιρσοὶ — κιρσώδη ἕλκη. Ἑρμοῦ - Κανακάρη. Τηλ. 30-61.

✶

Ἡ Ἰατρὸς ΑΙΜΙΛΙΑ ΑΝΤ. ΠΑΠΑΔΗΜΗΤΡΙΟΥ μετέφερε τὸ Μικροβιολογικὸν καὶ Βιοχημικὸν Ἐργαστήριόν της Καραϊσκάκη — Ἀναστασίας 76, ὧραι ἐργασίας 2—1.

✶

Ἀκτινολογικὰ Ἐργαστήρια Ἰατροῦ ΝΙΚ. Κ. ΣΤΑΜΠΟΥΛΟΥ εἰδικοῦ ἀκτινολόγου. Τελευταίου τύπου ἐγκαταστάσεις ἀκτινολογικῶν μηχανημάτων τεραποβαλβιδικῶν ΣΗΜΕΝΣ. Δέχεται Ρήγα Φεραίου 106 (πρὸς τὴν Κλινικὴν Κωνστ. Σταμπουλοπούλου). Τηλ. 39—75.

✶

Ὁ ὀδοντίατρος κ. ΜΙΧΑΗΛ ΒΟΛΙΝΕΣΚΟΣ δέχεται ἐν τῷ Ἰατρείῳ του καθ' ἑκάστην 4 - 8 μ.μ.

✶

ΔΗΜ. ΧΡΙΣΤΟΠΟΥΛΟΣ ὀδοντίατρος, δέχεται εἰς τὸ ἰατρεῖον του Κορίνθου — Φιλοποίμενος 41.

Ὁ ὀδοντίατρος κ. ΣΤΑΜΑΤΗΣ ΣΚΟΥΡΑΣ δέχεται εἰς τὸ ἰατρεῖόν του Ρήγα Φεραίου 98, τηλ. 30 — 56.

✶

Ὁ ἰατρὸς μικροβιολόγος κ. ΧΡ. ΤΣΑΛΤΑΣ δέχεται εἰς τὸ ἐργαστήριόν του Ἐλ. Βενιζέλου 98.

Ὁ ἰατρὸς κ. ΤΑΚΗΣ Α. ΑΝΤΩΝΟΠΟΥΛΟΣ δέχεται εἰς τὸ ἰατρεῖον του ὁδὸς Μπιζανίου 2, (ἐναντι Πυροσβεστείου) τηλέφωνον 39—30'

✶

Ὁ ὀδοντίατρος κ. ΗΛΙΑΣ Β. ΤΖΟΛΑΣ δέχεται καθ' ἑκάστην καὶ τὰς συνήθεις ὥρας Ἑρμοῦ — Καραϊσκάκη 108.

✶

Ἀκτινολογικὰ Ἐργαστήρια ΚΩΝ. ΔΗΜΗΤΡΑΚΟΠΟΥΛΟΥ Ἰατροῦ - εἰδικοῦ ἀκτινολόγου. Πλατεία Γεωργίου Α' — Κορίνθου τηλ. 32 - 72.

✶

ΕΛΛΗ ΘΕΟΔΩΡΙΔΟΥ χειρουργος ὀδοντίατρος. Δέχεται καθ' ἑκάστην, Ἰωνίας 55 ἀριθ. τηλ. 39—21.

✶

Μικροβιολογικὸν Ἐργαστήριον ΑΡΤΕΜΙΟΥ ΒΑΣΙΛΟΠΟΥΛΟΥ Ἰατροῦ Μικροβιολόγου ὁδὸς Ἀγ. Νικολάου 47, τηλ. 26—80.

✶

ΠΑΝΑΓΙΩΤΗΣ ΚΑΡΑΧΑΛΙΟΣ Ἰατρὸς, εἰδικὸς παθολόγος πνευμονικὰ, στηθικὰ νοσήματα. Δέχεται εἰς τὸ Ἰατρεῖον του Ἀγ. Νικολάου 60, τηλ. 21—81.

ΕΘΝΙΚΟΣ ΚΗΡΥΞ
Διεύθυνσις: ΑΛΕΞΑΝ. Α. ΒΡΗΣ
Ζαΐμη 13 β'

ΑΙ ΑΠΕΡΓΙΑΙ ΚΑΤΑ ΤΟ ΕΤΟΣ 1954

ΚΑΙ ΣΤΑΣΕΙΣ ΕΡΓΑΣΙΑΣ

ΑΘΗΝΑΙ. Κατὰ σχετικὴν στατιστικήν, κατὰ τὸ 1954, ἐκηρύχθησαν εἰς ὅλην τὴν χώραν 35 ἐν ὅλῳ ἀπεργίαι ἢ στάσεις ἐργασίας διαφόρων κλάδων.

ΔΗΜΟΣ ΠΑΤΡΕΩΝ

ΑΝΑΚΟΙΝΩΣΙΣ

Καθίσταται γνωστὸν συμφώνως τῷ ἰσχύοντι κανονισμῷ τοῦ τέλους ἀποκομιδῆς ἀπορριμμάτων ὅτι ἐν περιπτώσει καθ' ἣν ἐνοικιαστὴς οἰκίας ἢ καταστήματος ἐγκαταλείψῃ τὸ μίσθιον ὑποχρεοῦται ὁ ἰδιοκτήτης νὰ γνωρίσῃ εἰς τὸν Δῆμον τοῦτο, ἄλλως ὑπόχρεος εἰς τὴν καταβολὴν τοῦ ὀφειλομένου παρὰ τοῦ μισθωτοῦ τέλους καθίσταται ὁ ἰδιοκτήτης.

(Ἐκ τοῦ Δημαρχείου)

ΑΙΓΛΗ
ΣΗΜΕΡΟΝ
Τὸ μυστικὸ ὅπλο ποὺ δίνει σὲ μιὰ κοπέλλα τὴ δύναμι νὰ ξαναγαπήσῃ τὸν ἄνδρα ποὺ εἶχε μισήσει
Ο ΠΡΟΗΝ ΣΥΖΥΓΟΣ ΜΟΥ!..
Μὲ τὸ χαρούμενο ζευγάρι τῆς ὀθόνης
ΚΑΘΡΙΝ ΓΚΡΕΥΣΟΝ
ΒΑΝ ΤΖΟΝΣΟΝ
(Κατάλληλον)
Ὥραι παραστάσεων 2-12μ.μ
Μέχρι τὶς 3.30 δρχ. 4

ΟΥΖΟ ΠΙΛΑΒΑ

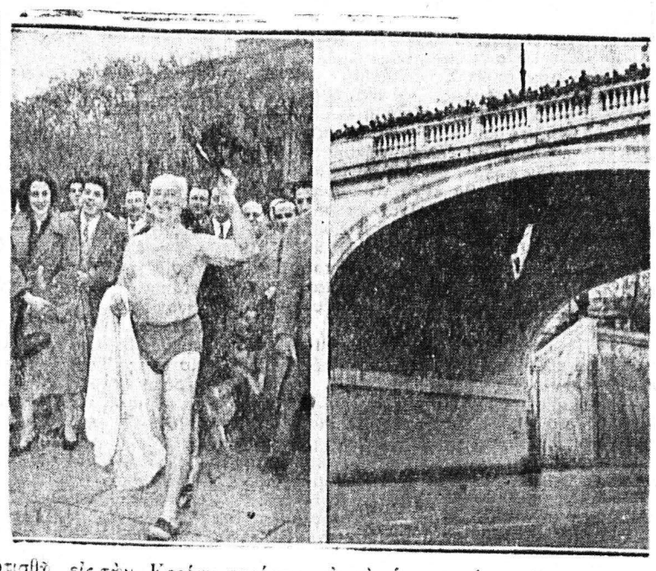

Ὁ στρατηγὸς Οὐΐλλιαμ Ντὶν, ὁ ὁποῖος εἶχεν αἰχμαλωτισθῆ, εἰς τὴν Κορέαν παρέστη εἰς τὴν ὁρκωμοσίαν τοῦ νεαροῦ υἱοῦ του Οὐΐλλιαμ εἰς τὸ μέσον ὡς δοκίμου πιλότου τῆς Στρατιωτικῆς Ἀεροπορίας. Δεξ) Ὁ Βελγικὴς καταγωγῆς κ. Ρίκ ντὲ Σοναὶ ἐώρτασε πρὸ ἡμερῶν, ἐν Ρώμῃ τὴ δόξαν ἐπέτειον τῶν γενεθλίων του κατὰ τὸν συνήθη τρόπον: Ἠηδῶν εἰς τὸν Τίβερην, ἐν μηνὶ Ἰανουαρίῳ, μὲ ψηλὸ καπέλλο. Δεξιὰ, ἡ στιγμὴ τῆς «βουτιᾶς»

ΕΠΙΚΙΝΔΥΝΑ ΤΑ ΚΛΑΞΟΝ

ΑΘΗΝΑΙ. Ἀρμοδίως ἀνεκοινώθη ὅτι θὰ ἐπιβάλλεται ποινικὴ δίωξις καὶ θὰ ἀφαιρῆται ἡ ἄδεια τῶν ὁδηγῶν αὐτοκινήτων τῶν ὁποίων τὰ κλάξον χρησιμοποιοῦνται ἀσκόπως.

ΑΣΤΥ
ΣΗΜΕΡΟΝ
ΚΑΙ ΑΥΡΙΟΝ
ΔΙΑ 2 ΜΟΝΟΝ ΗΜΕΡΑΣ
ΤΟ ΙΤΑΛΙΚΟΝ
ΔΡΑΜΑΤΙΚΟΝ ΚΑΙ
ΚΟΙΝΩΝΙΚΟΝ
ΑΡΙΣΤΟΥΡΓΗΜΑ
ΤΟ ΑΜΑΡΤΗΜΑ
ΜΙΑΣ ΜΗΤΕΡΑΣ
CUORE INGRATO
ΚΑΡΔΑ ΝΤΕ ΠΟΖΙΟ
ΦΡΑΝΚ ΛΑΤΙΜΟΡ
ΤΗΝ ΤΕΤΑΡΤΗΝ

ΕΙΔΗΣΕΙΣ ΕΚ ΚΟΡΙΝΘΟΥ

ΚΟΡΙΝΘΟΣ. (Τοῦ ἀνταποκριτοῦ μας). Ἡ καλλιέργεια τῶν ἐσπεριδοειδῶν μετὰ πολεμικὸν πυξήθη καταπληκτικὰ χάρις εἰς τὸν μοχθὸν τῶν ἀγροτῶν μας, εἰς τὴν περιφέρειάν μας. Ἡ αὔξησις τῆς παραγωγῆς, ὅμως προεκάλεσεν μείωσιν τῶν τιμῶν πρὸς μεγίστην ζημίαν τῶν παραγωγῶν μας. Τὴν κατάστασιν αὐτὴν μετέβαλεν ἄρδην ἡ ἀξιέπαινος προσπάθεια τῆς Ἑνώσεως Γεωργικῶν Συνεταιρισμῶν Ξυλοκάστρου. Πέρυσι ἐξήγε εἰς Τσεχοσλοβακίαν 1.100 τόννους λεμόνια μὲ τιμὴν 2.50 δρχ. κατ' ὀκᾶν Ἐφέτος ἡ προσπάθεια τῆς ἐν λόγῳ Συνεταιριστικῆς Ὀργανώσεως, ἐσημείωσεν μεγαλυτέραν ἐπιτυχίαν, ἤδη δὲ ἔχουν ἐξαχθῆ μεχρι τοῦδε 400 τόννοι λεμονίων πρὸς 3,40 δρχ. καὶ 150 τόννοι πορτοκαλλίων πρὸς 3. 80 δρχ. Ἐπίσης πρὸς τὴν κατεύθυνσιν αὐτὴν προχωρεῖ καὶ ἡ Ἕνωσις Συν)σμῶν Κιάτου μέσω τῆς ΑΓΡΕΞ. Οἱ Συνεταιρισμοὶ πρέπει νὰ τύχουν πάσης ὑποστηρίξεως ὑπὸ τοῦ Κράτους.

ΙΝΤΕΑΛ
ΣΗΜΕΡΟΝ

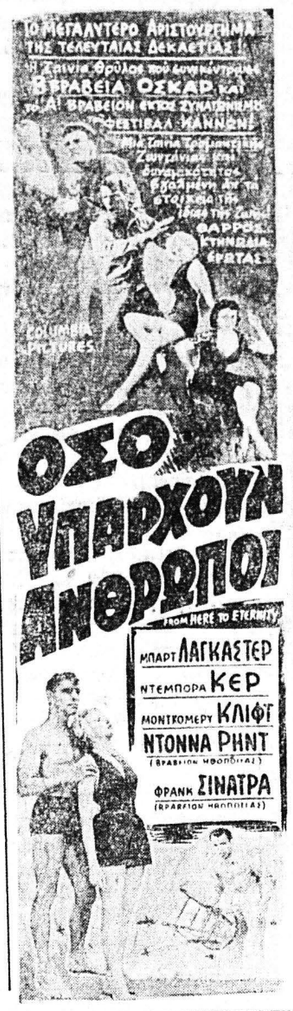

Ἐλπὶς πρὸς τοὺς «ἀποκλήρους»

ΝΕΟΝ ΣΥΣΤΗΜΑ ΘΕΡΑΠΕΙΑΣ ΤΗΣ ΕΓΚΕΦΑΛΙΚΗΣ ΠΑΡΑΛΥΣΕΩΣ

Εἰδικὰ νοσοκομεῖα εἰς Ἡνωμ. Πολιτείας

ΝΕΑ ΥΟΡΚΗ. (Ἰδ. ὑπηρ.). Ἐὰν ὁ Ντόναλντ Λίσπκομπ εἶχε γεννηθῆ πρὸ δέκα ἐτῶν, ἀντὶ πρὸ πέντε, θὰ ἀπεκαλεῖτο «παράλυτος» καὶ λίγα μέσα θεραπείας θὰ ὑπῆρχον διὰ τὴν ἀσθένειαν, ἡ ὁποία τοῦ εἶχε ἀφαιρέσει τὴν χρῆσιν τῶν ποδῶν του.

Ἡ μητέρα τοῦ κ. Ντόναλντ ἐπισκέπτεται τὸ Νοσοκομεῖον συχνὰ καὶ πληροφορεῖται γιὰ τὴν πρόοδόν του.

Σήμερον ἡ κατάστασίς του ἀναγνωρίζεται ὡς ἐγκεφαλικὴ παράλυσις—δηλ. βλάβη τοῦ ἐγκεφάλου εἰς τὰ νευρικὰ κέντρα τὰ ὁποῖα καθορίζουν τὴν βούλησιν. Μὲ σπασμοὺς εἰς τὸ πρόσωπον, μὲ ἀνεξέλεγκτες κινήσεις τῶν βραχιόνων καὶ τῶν ποδῶν καὶ συχνὰ μὲ ἀκατάληπτες κραυγές, τὰ θύματα τῆς ἐγκεφαλικῆς παραλύσεως ἐθεωροῦντο ὡς ἀνίαται περιπτώσεις.

Ἂν καὶ ἡ ἰατρικὴ ἐπιστήμη εἶναι εἰσέτι ἀνίκανος νὰ προλάβῃ ἢ νὰ θεραπεύσῃ τὴν ἐγκεφαλικὴν παράλυσιν, εἶναι ἐν τούτοις σήμερον γνωστὰ πολλὰ πράγματα, τὰ ὁποῖα δύνανται νὰ βοηθήσουν εἰς τὴν ἀποκατάστασιν τοῦ Ντόναλντ καὶ τῶν πολλῶν ἄλλων ὁμοιοπαθῶν του. Σήμερον εἰς τὰς Ἡνωμένας Πολιτείας ὑπάρχουν ἀρκετὰ νοσοκομεῖα καὶ κλινικαί, ποὺ προσφέρουν πᾶσαν βοήθειαν εἰς τὰ 550.000 ἄτομα, τὰ ὁποῖα εἶναι θύματα τῆς σκληρᾶς αὐτῆς νόσου.

Παιδιά, τὰ ὁποῖα παρουσιάζουν δυνατότητας νὰ βαδίσουν, ἐκπαιδεύονται εἰς τὸ τομέα αὐτόν. Ἄλλα, τὰ ὁποῖα δείχνουν ὡρισμένα σημεῖα κανονικῆς ὁμιλίας, ἐκπαιδεύονται κατὰ τοιοῦτον τρόπον ὥστε νὰ δυνηθοῦν νὰ ἀποκτήσουν μίαν εὐχέρειαν. Ἐπίσης ἐφαρμόζεται καὶ ἕνα ἐκπαιδευτικὸν πρόγραμμα, διὰ τοῦ ὁποίου τὰ θύματα τῆς παραλύσεως αὐτῆς ἀποκτοῦν ὡρισμένας γνώσεις τὰς ὁποίας χρειάζονται. Ἡ πρόοδος τῆς θεραπείας καὶ ἡ ἑκάστοτε ἀναπροσαρμογὴ τοῦ προγράμματος, φαίνεται διὰ συχνῶν ψυχολογικῶν τέστ.

Τὰ μικρὰ παιδιὰ ὅπως ὁ Ντόναλντ Λίσπκομπ, τῶν ὁποίων ἡ ἀσθένεια διεγνώσθη ἐνωρὶς καὶ ἤρχισεν ἡ θεραπεία, ἔχουν τὶς μεγαλύτερες πιθανότητες νὰ εὐεργετηθοῦν ἀπὸ τὸ πρόγραμμα ποὺ ἐφαρμόζεται εἰς τὴν κλινικήν. Ἐν τούτοις, οἱ εἰδικοὶ ἐπιστήμονες δὲν περιορίζουν τὴν θεραπείαν μόνον εἰς τοὺς πολὺ μικρούς, ἀλλὰ τὴν ἐπεκτείνουν καὶ εἰς παιδιά, μέχρι ἡλικίας 16 ἐτῶν. Εἰς τοὺς μεγαλυτέρους αὐτοὺς χρησιμοποιεῖται ἡ ψυχοθεραπεία, οὕτως ὥστε νὰ ὑποστοῦν μίαν βελτίωσιν ἐκ τῆς συναισθηματικῆς ταραχῆς, τὴν ὁποίαν ἔχουν ὑποστῆ.

Ἡ ἰατρικὴ ἐπιστήμη ἐρευνᾶ σήμερον τρόπους προληπτικοὺς τῆς ἀσθενείας. Ἐν τῷ μεταξὺ τὸ ἔργον, τὸ ὁποῖον ἐπιτελεῖται εἰς τὸ Ντητρόϋτ καὶ εἰς πολλὰς ἄλλας Ἀμερικανικὰς πόλεις, παρουσιάζει νέας ἐλπίδας δι' ἐκείνους, οἱ ὁποῖοι κάποτε ἐχαρακτηρίζοντο ὡς «ἀπόκληροι».

ΡΕΞ
ΣΗΜΕΡΟΝ

42 ΑΡΤΟΠΟΙΟΙ ΕΙΣ ΗΡΑΚΛΕΙΟΝ

ΠΡΟΣΗΧΘΗΣΑΝ ΕΝΩΠΙΟΝ ΤΟΥ ΔΙΚΑΣΤΗΡΙΟΥ

ΔΕΝ ΕΙΧΟΝ ΑΔΕΙΑΣ ΤΟΥ ΥΠΟΥΡΓΕΙΟΥ ΒΙΟΜΗΧΑΝΙΑΣ

ΗΡΑΚΛΕΙΟΝ. Ἐνώπιον τοῦ Τριμελοῦς Πλημμελειοδικείου τῆς πόλεώς μας, κατόπιν μηνύσεως τοῦ Τμήματος Ἀγορανομίας προσήχθησαν ὡς κατηγορούμενοι 42 ἀρτοποιοὶ ἰδιοκτῆται ἰσαρίθμων ἀρτοποιείων τῆς πόλεως καὶ προαστίων, μὲ τὴν κατηγορίαν ὅτι ἐστεροῦντο σχετικῆς ἀδείας τοῦ Ὑπουργείου Βιομηχανίας διὰ τὴν λειτουργίαν τῶν ἀρτοποιείων των.

Ἡ παραπομπὴ εἰς δίκην ἐγένετο βάσει ἀποφάσεως τοῦ 1950 τοῦ Ὑπουργείου Βιομηχανίας, δυνάμει τῆς ὁποίας ἀπηγορεύετο ἡ περαιτέρω λειτουργία εἰς παλαιὰ ἀρτοποιεῖα, τὰ ὁποῖα θὰ ἐστεροῦντο ἀδείας λειτουργίας τοῦ ἐν λόγῳ Ὑπουργείου. Μεταγενεστέρα ὅμως ἀπόφασις (1953) τοῦ Ὑπουργείου Ἐμπορίου ἀνεγνώριζεν ὡς ἰσοτίμους πρὸς ἄδειαν λειτουργίας, τὰς ἀδείας ἐξασκήσεως ἐπαγγέλματος ἀρτοποιοῦ.

Βάσει τῆς ἀνωτέρω ἀποφάσεως τοῦ Ὑπουργείου Ἐμπορίου, οἱ κατηγορούμενοι συνέχισαν μέχρι σήμερον παράγοντες ἄρτον. Δέον νὰ σημειωθῆ ὅτι οἱ περισσότεροι τῶν κατηγορουμένων ἀνῆκον ἐπίσης εἰς τὴν Συνεργατικὴν Ἀρτοποιῶν, ἥτις εἶχεν ἐφοδιασθῆ διὰ προσωρινῆς ἀδείας λειτουργίας καὶ ἥτις ἐκάλυπτε ἅπαντας τοὺς συνεταιρισμένους.

Ὁ κ. Εἰσαγγελεὺς εἰς τὴν ἀγόρευσίν του ἐζήτησε τὴν ἀπαλλαγήν αὐτῶν καὶ συνέστησεν εἰς αὐτοὺς ὅπως ἐνδιαφερθοῦν διὰ τὴν ἀπόκτησιν τῆς σχετικῆς ἀδείας λειτουργίας ἐκ μέρους τοῦ ὑπουργείου Βιομηχανίας.

Τὸ Δικαστήριον τέλος ἀπήλλαξε τοὺς κατηγορουμένους διὰ λόγους ἀμφιβολιῶν, παραδεχθὲν ὅτι ὑπέστησαν οὗτοι νομικὴν πλάνην.

Η ΝΕΑ ΔΗΜΟΤΙΚΗ ΑΡΧΗ ΑΙΓΙΟΥ

ΠΟΙΟΙ ΑΠΑΡΤΙΖΟΥΝ ΤΟ ΝΕΟΝ ΔΙΟΙΚ. ΣΥΜΒΟΥΛΙΟΝ

ΑΙΓΙΟΝ. (Τοῦ ἀνταποκριτοῦ μας). Ἡ νέα δημοτικὴ ἀρχὴ τῆς πόλεώς μας ἐγκατασταθεῖσα νομίμως τὴν παρελθοῦσαν Κυριακὴν προέβη ἤδη εἰς τὴν πρώτην ἐπίσημον ἐμφάνισίν της διὰ τὴν πανηγυρικῶς πρώτης συνεδριάσεως τοῦ νέου Δημοτικοῦ Συμβουλίου Αἰγίου.

Πρόεδρος τοῦ Δημοτικοῦ Συμβουλίου ἐξελέγη καὶ πάλιν πανηγυρικῶς ὁ ἔγκριτος δικηγόρος κ. Γεώργιος Γρηγοράκης, ὅστις ἐπὶ πολλὰς ἐτῶν προεδρεύει τοῦ Δημοτικοῦ Συμβουλίου, ἀντιπρόεδρος ὁ κ. Τάκης Ἀνδρικόπουλος σταφιδέμπορος καὶ Γραμματεὺς ὁ κ. Γεώργιος Τρεμπέλας Γεν. Γραμματεὺς τοῦ Ἐργατικοῦ Κέντρου Αἰγίου. Ὡς Δημαρχιακὴ Ἐπιτροπὴ ἐξελέγησαν οἱ κ. κ. Ἰωάννης Ἀδαμόπουλος παντοπώλης ὡς ἀντιπρόεδρος αὐτῆς καὶ Θεόδωρος Θεοδωρόπουλος ἔμπορος ὑφασμάτων, μὲ ἀναπληρωματικὰ μέλη τοὺς κ.κ. Χαράλαμπον Χρυσὸν Βιομήχανον ἐπίπλων καὶ Ἄγγελον Καρπέταν κτηματίαν.

Οἱ ὑπόλοιποι Δημοτικοὶ σύμβουλοι Αἰγίου εἶναι ἡ κ. Ἀμαλία Οἰκονόμου καὶ οἱ κ.κ. Κων. Γεωργίου Ἰατρὸς, Χρ. Φωτόπουλος Βιομήχανος ποτῶν, Γεώργιος Ζωγράφος δικηγόρος, Βασ. Μουστῆς ἔμπορος, Γεώργ. Ἀναστασόπουλος ὑπάλληλος Χαρτοποιΐας, Κων. Δρούλιας σταφιδέμπορος καὶ Ἀθαν. Κατζώνης ὑπάλληλος Χαρτοποιΐας.

Ὁ Δήμαρχος κ. Πάνος Μεντζελόπουλος ἀρχίζει ἤδη νὰ θέτῃ ὑπὸ τὴν ἔγκρισιν τοῦ νέου Δημοτικοῦ Συμβουλίου τὸ ὡραῖον του πρόγραμμα διὰ τὴν ἀνακαίνισιν τῆς πόλεώς μας.

Ε. Κ. Γ.

Ο ΕΟΡΤΑΣΜΟΣ ΤΡΙΩΝ ΙΕΡΑΡΧΩΝ ΕΙΣ ΑΙΓΙΟΝ

Μὲ πᾶσαν ἐπιτυχίαν ἑορτάσθη καὶ ἐφέτος εἰς τὴν πόλιν μας ἡ ἑορτὴ τῶν προστατῶν τῆς παιδείας Τριῶν Ἱεραρχῶν.

Πλὴν τῶν ἐν τοῖς Σχολείοις λαβόντων χώραν σχετικῶν μὲ τὴν ἑορτὴν, τὴν πρωΐαν ἐγένετο εἰς τὴν Μητροπολιτικὸν Ναὸν γενικὸς ἐκκλησιασμὸς τῶν γυμνασίων καὶ Δημοτικῶν Σχολείων μετὰ τῶν σημαιῶν των καὶ τῶν Λειτουργῶν των, βαθ' ὃν ὡμίλησεν ἐπικαίρως ὁ νέος θεολόγος Καθηγητὴς κ. Παν. Τσορβᾶς.

Τὸ ἑσπέρας εἰς τὴν Κατηχητικὴν αἴθουσαν ἐδόθη διάλεξις μὲ ὁμιλητὴν τὸν κ. Παν. Οἰκονομόπουλον φιλόλογον Καθηγητὴν, ἐνώπιον πυκνοτάτου ἀκροατηρίου.

—Εἰς Καμάραις

ΚΑΜΑΡΑΙ. (τοῦ ἀνταποκριτοῦ μας) Ἡ ἑορτὴ τῶν Τριῶν Ἱεραρχῶν, ἥτις ἔχει καθιερωθῆ ὡς ἑορτὴ καὶ τῆς Ἑλληνικῆς Παιδείας, ἑωρτάσθη καὶ ἐνταῦθα πανηγυρικῶς. Κατὰ τὸν ἐκκλησιασμόν, εἰς ὃν παρέστη πλῆθος κόσμου καὶ ὅλοι οἱ μαθηταὶ ἀμφοτέρων τῶν φύλων τοῦ γυμνασίου μας καὶ τοῦ Δημοτικοῦμας Σχολείου, ὡμίλησε, κατὰ τρόπον ἐξαιρετικὸν, ὁ ἀναπληρῶν τὸν κ. Γυμνασιάρχην Καθηγητὴς κ. Σ. Μεντζελόπουλος, ἐξάρας τὴν προσωπικότητα τῶν τριῶν μεγάλων δασκάλων.

Ν. Κ.

ΑΡΧΑΙΑ ΠΟΛΙΣ ΥΠΟ ΤΗΝ ΛΙΜΝΗΝ ΚΑΪΑΦΑ

ΠΥΡΓΟΣ. Μεταξὺ τῶν ἀρχαιολογικῶν κύκλων ἐπικρατεῖ ἡ γνώμη καὶ θὰ ζητηθῆ ἀπὸ τοὺς ἁρμοδίους ὅπως γίνῃ ἀποστράγγισις τῆς λίμνης Καϊάφα διὰ νὰ ἀποκαλυφθοῦν τὰ ἐρείπια τῆς ἀρχαίας πόλεως Σαμίας.

ΝΕΑΙ ΒΙΟΜΗΧΑΝΙΚΑΙ ΑΔΕΙΑΙ

Ἐνεκρίθησαν αἱ ἀκόλουθοι βιομηχανικαὶ ἄδειαι:

Μαστρογιαννόπουλος ἀναν. ἴδρ. αὔξ. κιν. δυνάμεως ὀρυζομύλου Μεσολόγγιον. Δημόπουλος Νικ. ἐγκατάστασις πριονοκορδέλλας Καράτουλα Ἠλείας. Γκότσης Ἀνδρ. ἴδρυσις ἁλατοτριβείου Αἰγίου.

ΤΟ ΔΩΡΟΝ ΣΥΝΤΑΞΙΟΥΧΩΝ ΣΥΜΒΟΛΑΙΟΓΡΑΦΩΝ

Τὸ Γενικὸν Λογιστήριον ἐνέκρινε τὴν χορήγησιν δώρου εἰς τοὺς ἠσφαλισμένους συνταξιούχους τοῦ Ταμείου συμβολαιογράφων παγίως δι' ὅλους τριακοσίας δραχμὰς.

Τὸ δῶρον τοῦτο θὰ ἀποσταλῆ ἀπὸ αὔριον ὁμοῦ μετὰ τοῦ μερίσματος Ἰανουαρίου—Φεβρουαρίου.

ΓΥΝΑΙΚΕΣ ΕΝΟΡΚΟΙ

Ἐντὸς τῶν ἡμερῶν ἔχει συμπληρωθῆ ἁρμοδίως ὁ πίναξ τῶν γυναικῶν αἱ ὁποῖαι μετέχουν ὡς ἔνορκοι.

ΣΥΛΛΟΓΟΣ ΤΩΝ ΕΝ ΠΑΤΡΑΙΣ ΚΑΛΑΒΡΥΤΙΝΩΝ

ΑΝΑΚΟΙΝΩΣΙΣ

Εἰδοποιοῦνται οἱ ἐνταῦθα συμπολῖται μας μέλη καὶ μὴ τοῦ Συλλόγου, ὅτι διὰ τὸν χορὸν μας τῆς 17ης Φεβρουαρίου πρέπει νὰ προμηθευθῶσιν ἐγκαίρως τὰ εἰσιτήριά των πρὶν ἢ ἐξαντληθοῦν, δεδομένου ὅτι ὑπάρχει μεγάλη ζήτησις πρὸς ἀποφυγὴν μελλοντικῶς, παραπόνων.

Εἰσιτήρια πωλοῦνται ἀπὸ τοὺς κάτωθι: Σωτ. Κουρλαμπᾶν, φαρμακέμπορον, κάτω μέρος πλατείας Γεωργίου καὶ Δημόπουλον—Καλούτσην, καφὲ—μπάρ, κάτω μέρος πλατείας Γεωργίου.

ΑΙ ΠΡΟΣΛΗΨΕΙΣ

Ἐκοινοποιήθη καὶ εἰς τὴν Νομαρχίαν ἡ πρᾶξις τοῦ Ὑπουργικοῦ Συμβουλίου διὰ τῆς ὁποίας ἐγκρίνεται ἡ πρόσληψις ὑπὸ τῶν Δήμων τῶν ἐπιτυχόντων εἰς