ΕΘΝΙΚΟΣ ΚΗΡΥΞ

ΜΙΑ ΜΑΧΗ ΑΛΗΘΩΣ ΕΘΝΙΚΗ

Η ΑΥΞΗΣΙΣ ΠΑΡΑΓΩΓΗΣ ΤΟΥ ΒΑΜΒΑΚΟΣ

Η ΣΥΝΤΕΛΕΣΗ ΕΙΣ ΤΗΝ ΒΕΛΤΙΩΣΙΝ ΤΟΥ ΒΙΟΤΙΚΟΥ ΕΠΙΠΕΔΟΥ

ΟΜΑΝΤΙΚΑΙ ΑΙ ΚΥΒΕΡΝΗΤΙΚΑΙ ΔΙΕΥΚΟΛΥΝΣΕΙΣ ΠΡΟΣ ΑΓΡΟΤΑΣ

Ἄρθρον τοῦ Ὑπουργοῦ Προεδρίας τῆς Κυβερνήσεως κ. Γ. Ι. ΡΑΛΛΗ

Ὁ Ἕλλην ἀγρότης καλεῖται [illegible] νέαν μάχην: Τὴν μάχην τοῦ βάμβακος. Διπλῆ εἶναι [illegible] ἡ ὁποία τὴν ἐπιβάλλει. Πρέπει ν' αὐξηθῇ τὸ ἔθνικὸν εἰσόδημα καὶ νὰ ὑψωθῇ τὸ βιοτικὸν ἐπίπεδον τοῦ [illegible] μας κόσμου. Πρόκειται δηλαδὴ περὶ μιᾶς μάχης [illegible] ἐθνικῆς.

Ὁ Στρατάρχης Παπάγος ἔδωκεν ἤδη διὰ μηνύματός του τὸ σύνθημα διὰ τὴν ἔναρξιν τῆς νέας αὐτῆς μάχης τῆς παραγωγῆς.

Ἡ Κυβέρνησις δὲν καλεῖ τὸν ἀγρότην μόνον εἰς τὴν μάχην. Θὰ συμμετάσχῃ καὶ αὐτή, ἐναργέστατα. Ἡγεῖται καὶ καθοδηγεῖ. Βοηθεῖ, δαπανᾷ, ἐνισχύει. Ὀργανώνει μὲ σύστημα καὶ πλήρη κατανόησιν τοῦ θέματος τὸν ἀγῶνα. Κινητοποιεῖ τοὺς Γεωργικοὺς Συνισμοὺς, ὅλας τὰς ὑπηρεσίας τοῦ Ὑπουργείου Γεωργίας, τοῦ Ὀργανισμοῦ Βάμβακος, τῆς ΑΤΕ, τοῦ Ἰνστιτούτου Βάμβακος τῆς Θεσσαλονίκης μὲ σκοπὸν νὰ βοηθήσουν τοὺς παραγωγοὺς νὰ ἐφαρμόσουν βελτιωμένας μεθόδους καλλιεργείας καὶ νὰ παράσχουν εἰς αὐτοὺς τὰ ἀπαραίτητα πρὸς τοῦτο ἐφόδια.

Εἶναι προφανὴς ἡ σημασία τὴν ὁποίαν ἀποδίδει ἡ Κυβέρνησις ἐν τῷ συμφέροντι τοῦ τόπου, εἰς τὸν νέον τοῦτον ἀγῶνα, εἰς τὴν ἐπέκτασιν δηλαδὴ τῆς καλλιεργείας τοῦ βάμβακος κατὰ τὸ τρέχον ἔτος εἰς 250—300.000 νέων στρεμμάτων καθὼς καὶ εἰς τὴν αὔξησιν τῆς κατὰ στρέμμα ἀποδόσεως.

Οἱ ἀγρόται μας γνωρίζουν καλῶς πλέον δλην τὴν ἔκτασιν τῆς βοηθείας τὴν ὁποίαν θὰ παράσχῃ εἰς αὐτοὺς τὸ Κράτος. Εἶναι ἄλλωστε ἀναμφισβήτητον ὅτι ἡ καλλιέργεια τοῦ βάμβακος δύναται καὶ πρέπει νὰ ἐπεκταθῇ. Ὑπάρχουν εἰς ὡρισμένας περιοχὰς—καὶ ἀναφέρομεν τοῦτο ἐνδεικτικῶς—εἰς τὴν Δ. Ἑλλάδα καὶ συγκεκριμένως εἰς τὴν Ἠλείαν, τὴν Ἀκαρνανίαν, τὴν Αἰτωλίαν, τὴν Πρέβεζαν, τὴν Ἄρταν, εἰς τὰς πεδιάδας τῆς Καρδίτσης καὶ τῆς Ἀν. Μακεδονίας, γόνιμοι ἐκτάσεις καλλιεργούμεναι σήμερον μὲ ἀρσβόσιτον ἢ παραμένουσαι ἐν ἀγραναπαύσει. Ἡ ἀντικατάστασις τοῦ ἀραβοσίτου μὲ βάμβακα εἰς τὰς περιφερείας αὐτάς εἶναι πολὺ συμφέρουσα διὰ τὸν γεωργόν. Δὲν πρέπει ἀκόμη νὰ λησμονήσωμεν ὅτι ὑπάρχουν ἀρκεταὶ χιλιάδες στρεμμάτων ξηρικῶν ἐκτάσεων, αἱ ὁποῖαι μένουν σήμερον ἐν ἀγραναπαύσει εἰς τὴν Θεσσαλίαν, τὴν Βοιωτίαν, τὴν Λακωνίαν, τὴν Τριφυλλίαν, τὴν Φθιώτιδα, τὴν Μαγνησίαν, τὰ Τρίκαλα καὶ ἄλλας ἀκόμη περιοχάς.

Ἀλλὰ ἐπιβάλλεται νὰ τονισθῇ ἰδιαιτέρως καὶ τοῦτο: Ὅτι ἡ ἐπέκτασις τῆς καλλιεργείας τοῦ βάμβακος καὶ ἰδιαιτέρως καὶ τοῦτο: Ὅτι ἡ ἐπέκτασις τῆς καλλιεργείας τοῦ βάμβακος καὶ ἰδιαιτέρως ἡ αὔξησις τῆς κατὰ στρέμμα ἀποδόσεως, ἀναμένεται νὰ ἐπιτευχθῇ πρὸ παντὸς ἀπὸ τὴν μετατροπὴν τῶν ξηρικῶν ἐκτάσεων εἰς ποτιστικάς. Διὰ τὴν περίπτωσιν δὲ αὐτήν, ἀκριβῶς, ἐλήφθη σειρὰ μέτρων πρὸς ἐφοδιασμὸν τῶν παραγωγῶν μὲ δύο χιλ. μεγάλα καὶ μικρὰ ἀντλητικὰ συγκροτήματα καὶ μὲ 300 μεγάλους ἐλκυστῆρας ἐφοδιασμένους μὲ ἀντλίας καὶ μηχανήματα τεχνητῆς βροχῆς. Θὰ δοθοῦν ἐπίσης μεσοπρόθεσμα δάνεια δι' ἀνόρυξιν πηγαδιῶν καὶ ἀρτεσιανῶν φρεάτων, ἀγοραὶ σωλήνων ὡς καὶ διὰ τὴν κατασκευὴν πάσης φύσεως ἀρδευτικῶν ἔργων.

Ὅταν ὁ Στρατάρχης Παπάγος ἐκάλει τοὺς ἀγρότας εἰς τὴν νέαν αὐτὴν ἐθνικὴν προσπάθειαν, τὴν εἰρηνικήν, ἐγνώριζεν ὅτι ἀπευθύνεται εἰς ἀκραιφνεῖς Ἕλληνας, οἱ ὁποῖοι ἔχουν δοξάσει τὴν πατρίδα των εἰς ἀγῶνας διὰ τὴν Ἐλευθερίαν, ἀλλὰ καὶ εἰς ἀνθρώπους ἐργατικοὺς καὶ εὐφυεστάτους οἱ ὁποῖοι γνωρίζουν ἄριστα τὸ συμφέρον των. Οἱ κόποι των θ' ἀμειφθοῦν καὶ ὁ μόχθος των θὰ ἐξασφαλίσῃ τόσον εἰς αὐτοὺς ὅσον καὶ εἰς τὸν τόπον καλυτέρας ἡμέρας.

Εἶναι βέβαιον ὅτι ὁ ἀγρότης δὲν θὰ ὑστερήσῃ καὶ εἰς τὸν νέον αὐτὸν ἐθνικὸν ἀγῶνα. Ζητοῦνται ἀπὸ τοῦτον 10.000 τόννοι βάμβακος ἐπὶ πλέον. Θὰ τοὺς δώσῃ. Καὶ θὰ καταγάγῃ μίαν νέαν νίκην ποὺ θὰ ἔχῃ ἄμεσα ἀποτελέσματα καὶ στὸ σύνολον τῆς ἐθνικῆς οἰκονομίας γενικῶς καὶ στὴν οἰκονομία τοῦ κάθε καλλιεργητοῦ βάμβακος εἰδικώτερα.

ΓΕΩΡΓ. Ι. ΡΑΛΛΗΣ

Ὁ Βρετανὸς ἐπιχειρηματίας κ. Τζὸ Ντάϊηβις ἐπενόησε καὶ κατεσκεύασε μεταλλικὴν «στέκαι» διὰ μπιλιάρδο τὴν ὁποίαν φαίνεται δοκιμάζων. Ὁ κ. Ντάϊηβις θεωρεῖ τὴν μεταλλικὴν στέκαν ὡς ἐξόχως ἀποτελεσματικὴν ἔλαβε δὲ μέρος εἰς διοργανωθὲν πρωτάθλημα

ΤΟ ΕΝΣΗΜΟΝ ΕΚΠΑΙΔΕΥΤΙΚΗΣ ΠΡΟΝΟΙΑΣ

Διὰ διατάγματος ἀναπροσηρμόσθη τὸ ἔνσημον Ἐκπαιδευτικῆς Προνοίας διὰ πάντας τοὺς τίτλους σπουδῶν τῶν σχολείων στοιχειώδους ἐκπαιδεύσεως εἰς δραχμὰς 2 καὶ διὰ τὰ ἀπολυτήρια εἰς ἔνσημον 5 δραχμῶν.

Ἕνα μοναδικὸν καὶ πολύτιμον ἵδρυμα

ΚΑΡΝΕΓΚΥ: ΤΟ ΟΙΚΟΔΟΜΗΜΑ ΤΗΣ ΕΙΡΗΝΗΣ

ΣΚΟΠΟΣ, Η ΒΕΛΤΙΩΣΙΣ ΤΗΣ ΤΥΧΗΣ ΤΟΥ ΑΝΘΡΩΠΟΥ

Ἔργον τοῦ Φόστερ Ντάλλες

ΝΕΑ ΥΟΡΚΗ (Ἰδ. ὑπηρ.). Ἀκριβῶς ἀπέναντι ἀπὸ τὴν ἕδραν τῶν Ἡνωμένων Ἐθνῶν εἰς τὴν Νέαν Ὑόρκην εὑρίσκεται ἓν οἰκοδόμημα, μοναδικὸν εἰς σκοπὸν καὶ συμβολικὸν τῆς Ἀμερικανικῆς ὑποθήκης πρὸς τὸ μέλλον. Τὸ οἰκοδόμημα αὐτὸ εἶναι τὸ κέντρον Κάρνεγκυ καὶ στεγάζει 38 ἀνιδιοτελεῖς ὀργανώσεις.

Εἰς τὸ οἰκοδόμημα αὐτὸ ὑπάρχει ἀμφιθέατρον, αἴθουσαι διαλέξεων, συγκεντρώσεων, ἐκθέσεων καὶ ὑποδοχῶν καὶ ἐπὶ πλέον ὅλα τὰ ἀπαιτούμενα μέσα διὰ ταχεῖαν μετάφρασιν τῶν διαφόρων γλωσσῶν, οὕτως ὥστε νὰ μειωθῇ εἰς τὸ ἐλάχιστον τὸ γλωσσικὸν φράγμα, τὸ ὁποῖον ἐμποδίζει τὴν συνεργασίαν πολλῶν διεθνῶν ὁμάδων. Τῶν διευκολύνσεων αὐτῶν ἔχουν ἐπωφεληθῇ πλέον τῶν 60.000 ἀτόμων ἀπὸ 70 χώρας τοῦ κόσμου.

Τὸ κληροδότημα Κάρνεγκυ διὰ τὴν διεθνῆ εἰρήνην, τοῦ ὁποίου τὸ ὄνομα φέρει καὶ τὸ νέον κέντρον, ἔχει ἀφιερώσει τὰς προσπαθείας του, ἐπὶ 40 ἔτη καὶ πλέον, εἰς μελέτας καὶ ἐκδόσεις βιβλίων πρὸς προαγωγὴν τῆς διεθνοῦς κατανοήσεως.

Τὰ ἀποτελέσματα τῶν μελετῶν αὐτῶν θὰ δώσουν τὴν εὐκαιρίαν εἰς τοὺς μελετητὰς τῶν διεθνῶν ὑποθέσεων, νὰ ἀξιοποιήσουν τὰς σκέψεις ἑνὸς ἑκάστου τῶν διεθνῶν ἐπὶ τοῦ ζητήματος τῆς συνεργασίας εἰς ἕνα διεθνὲς ἐπίπεδον.

Μὲ κύριον σκοπὸν τὴν βελτίωσιν τῆς τύχης τοῦ ἀνθρώπου, τὸ νέον Κέντρον, τὸ ὁποῖον ἔχει χρηματοδοτηθῇ μὲ 10 ἑκ. δολλάρια, ἔχει ὡς ἐμβλημά του τὰς λέξεις τοῦ Ἀντριου Κάρνεγκυ «νὰ ἐπισπευσθῇ ἡ κατάργησις τῶν διεθνῶν πολέμων, ποὺ ἀποτελοῦν τὸ στίγμα τοῦ πολιτισμοῦ μας».

Τὰ σχέδια διὰ τὴν ἀνέγερσιν τοῦ διεθνοῦς αὐτοῦ κέντρου, ἐτέθησαν ὅταν ὁ κ. Τζὼν Φόστερ Ντάλλες, νῦν ὑπουργὸς τῶν Ἐξωτερικῶν ἦτο Πρόεδρος τοῦ Ἱδρύματος Κάρνεγκυ. Ἡ κυρία ἀποστολὴ τοῦ κέντρου καθορίζεται ὑπὸ τριῶν ἀντικειμενικῶν σκοπῶν:

1. Τὴν διαφώτισιν τῆς κοινῆς γνώμης ὡς πρὸς τὰ μέσα προλήψεως τῶν πολέμων.

2. Τὴν προαγωγὴν τοῦ διεθνοῦς νόμου πρὸς τὸν σκοπὸν ὅπως συναφθοῦν νέαι συμφωνίαι, βελτιωθῇ ἡ ἀντίληψις περὶ διεθνοῦς δικαιοσύνης καὶ προαχθῇ μία γενικὴ παραδοχὴ, υἱοθετήσεως εἰρηνικῶν μεθόδων πρὸς ἐπίλυσιν τῶν διεθνῶν διαφορῶν.

3. Ἡ ἀπὸ οἰκονομικῆς καὶ ἱστορικῆς ἀπόψεως μελέτη τῶν αἰτίων τῶν πολέμων.

Εἰς τὸ «οἰκοδόμημα τῆς Εἰρήνης» διοργανώνονται ἐκθέσεις ἀπὸ ἐξορίστους τῶν χωρῶν τοῦ παραπετάσματος μὲ σκοπὸν τὴν παρουσίασιν τῆς συμβολῆς τῶν ἐξορίστων εἰς τὸν μορφωτικὸ τομέα τοῦ ἐλευθέρου κόσμου. Ἄνω: Ἔκθεσις βιβλίων ἐλευθέρων Τσεχοσλοβάκων

Τὸ πλέον διαδεδομένον σπόρ

ΜΙΚΡΟΣΚΟΠΙΚΑ ΑΕΡΟΠΛΑΝΑ ΠΡΟΣ ΨΥΧΑΓΩΓΙΑΝ

Ἱδρύθη νέα βιομηχανία μικρῶν κινητήρων. Αἱ ἐπιδείξεις

ΣΙΚΑΓΟΝ. (Ἰδ. ὑπ.) Ἡ κατασκευὴ καὶ ἡ πτῆσις μικροσκοπικῶν ἀεροπλάνων ἀποτελεῖ σήμερον εἰς τὰς Ἡνωμένας Πολιτείας, ἕνα ἀπὸ τὰ πλέον διαδεδομένα σπόρ. Ὑπολογίζεται ὅτι πλέον τῶν τριῶν ἑκατομμυρίων παιδιῶν καὶ ἐφήβων κυρίως ἀσχολοῦνται εἰς τὸ σπὸρ αὐτό.

Ἡ διάδοσις τούτου εἶναι ἀποτέλεσμα μιᾶς νέας βιομηχανίας, ἡ ὁποία ἀσχολεῖται μὲ τὴν κατασκευὴν καὶ πώλησιν τμημάτων καὶ κινητήρων μικροσκοπικῶν ἀεροπλάνων.

Σχεδὸν κάθε ἀμερικανόπουλο θὰ περάσῃ ἀπὸ τὴν περίοδον αὐτὴν τῆς, μὲ φανατισμὸν, ἀπασχολήσεώς του εἰς τὴν κατασκευὴν ἑνὸς μικροσκοπικοῦ ἀεροπλάνου.

Κατ' ἀρχὰς ἀρχίζουν μὲ ἀεροπλανάκια, τὰ ὁποῖα κινοῦνται μὲ ἐλάστιχα ἐξ ἐλαστικοῦ διὰ νὰ προχωρήσουν, μὲ τὴν ἀπόκτησιν πείρας, εἰς τὴν χρησιμοποίησιν μοντέλων τὰ ὁποῖα κινοῦνται μὲ πραγματικοὺς μικροσκοπικοὺς κινητῆρας καὶ διευθύνονται διὰ τοῦ ἀσυρμάτου.

Τὸ σπὸρ αὐτὸ ἤρχισε πρὸ 26 ἐτῶν καὶ ἀπέκτησε ἐθνικὴν σημασίαν, ὅταν, τὸ 1928, διοργανώθη ὑπὸ ἐπίσημον ἀναγνώρισιν, ὁ πρῶτος διαγωνισμὸς ἐπιδείξεως καὶ πτήσεως μικροσκοπικῶν ἀεροπλάνων.

Κάθε χρόνον. εἰς τὰς διαφόρους ἐπιδείξεις λαμβάνουν μέρος πλέον τῶν 15.000 κατασκευαστῶν, ἐνῶ πολλαὶ χιλιάδες ἐνθουσιόντων ὀπαδῶν παρακολουθοῦν ὡς θεαταί.

Αἱ ἐπιδείξεις διαιροῦνται εἰς διαφόρους κατηγορίας. Πτήσεις, κατὰ τὰς ὁποίας τὰ ἀεροπλάνα πού λαμβάνουν μέρος δύνανται νὰ ἐκτελέσουν πτῆσιν ἐπὶ ὡρισμένον χρονικὸν διάστημα, πτήσεις ἀποστάσεων μὲ ὡρισμένους ὑποχρεωτικοὺς κύκλους καὶ ἐλεγχόμεναι πτήσεις, κατὰ τὰς ὁποίας τὸ ἀεροπλάνον θὰ πρέπῃ νὰ κάμῃ ὡρισμένους ἑλιγμούς.

Οἱ πιλότοι, ὅπως καλοῦνται αὐτοὶ ποὺ διευθύνουν τὰ ἀεροπλάνα, παρ' ὅλον ὅτι κατὰ τὴν διάρκειαν τῆς πτήσεως μένουν καθηλωμένοι ἐπὶ τοῦ ἐδάφους, διευθύνουν τὰ ἀεροπλάνα τους εἴτε διὰ τοῦ ἀσυρμάτου. εἴτε μὲ ἕναν ἄλλον μηχανισμὸν, ὁ ὁποῖος ὁμοιάζει μὲ συσκευὴν ψαρέμματος, μὲ τὴν μόνην διαφορὰν ὅτι ἐδῶ ἀντὶ γιὰ ψάρι, εἰς τὸ ἄκρον τῆς «πετονιᾶς» εἶναι προσηρμοσμένον τὸ ἀεροπλάνον. Ὁ «πιλότος» του διὰ καταλλήλων κινήσεων ἑνὸς τροχοῦ ἐλέγχει τὰς θέσεις τῶν πηδαλίων τοῦ ἀεροπλάνου του, ἀκολουθῶντας το, ἐπὶ τοῦ ἐδάφους αὐτός, κατὰ τὴν πτῆσιν του.

Πᾶς ὁ λαμβάνων μέρος εἰς τοὺς διαγωνισμοὺς αὐτοὺς, ἔχει καὶ τὴν εὐκαιρίαν νὰ ἐπιδείξῃ ἀεροπλάνα μὲ νέον σχέδιον, ποὺ ἀποτελεῖ τὸ ὄνειρὸν του διὰ τὸ μέλλον.

Σήμερον γίνονται σχέδια εἰς τὴν Ἀμερικὴν ὅπως καὶ ἄλλαι χῶραι ἐνδιαφερθοῦν διὰ τὸ σπὸρ αὐτὸ καὶ διοργανωθοῦν ἐπιδείξεις ἐπὶ διεθνοῦς βάσεως.

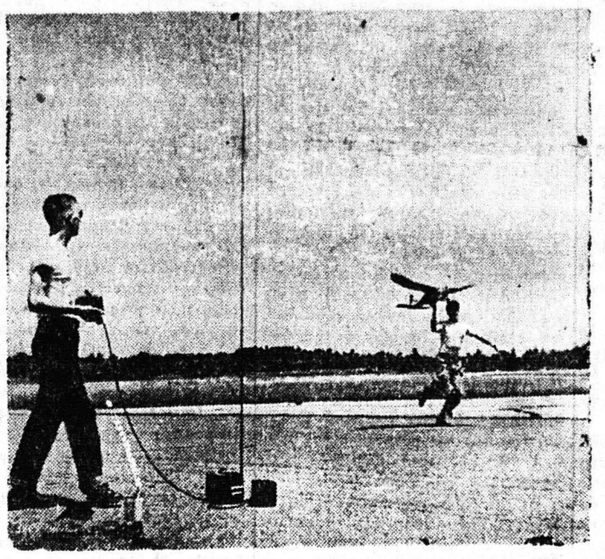

Τὸ μικροσκοπικὸ ἀεροπλάνο ὠθεῖται διὰ νὰ ἀπογειωθῇ. Σὲ λίγο ὁ «πιλότος» του (ἀριστερὰ) θὰ τὸ κατευθύνῃ σι' ἀσυρμάτου σὲ μιὰ πτῆσι ποὺ δὲν θὰ διαφέρῃ καθόλου ἀπὸ τὶς πτήσεις τῶν μεγάλων ἀεροπλάνων

Ἡ 30έτις δὶς Ρούθ Ρίνγκβολτ (ἀριστερὰ) ἐκ Νορβηγίας συνομιλοῦσα μετὰ τῆς πλοιάρχου κ. Νάνσυ Ρόμπερτον, διοικητρίας τοῦ Βρετανικοῦ Γυνοικείου Ναυτικοῦ σώματος. Ἡ δὶς Ρίνγκβολτ μετέβη εἰς Μ. Βρετανίαν ἵνα ἐκπαιδευθῇ προκειμένου νὰ ὀργανωθῇ ἀνάλογον σῶμα εἰς τὸ Νορβηγικὸν πολεμικὸν ναυτικόν

Αἱ πρόοδοι τῆς ἀεροπορίας

ΝΕΑ ΟΧΗΜΑΤΑ ΔΙΑ ΤΗΝ ΡΙΨΙΝ ΤΑΝΚΣ ΠΥΡΟΒΟΛΩΝ ΚΑΙ ΟΧΗΜΑΤΩΝ

Καὶ διὰ μεταφορὰς ἐμπορευμάτων

ΟΥΑΣΙΓΚΤΩΝ. Τὸ Ἀμερικανικὸν πολεμικὸ Ναυτικὸν ἔγραψε μίαν ἄλλην σελίδα εἰς τὴν ναυτικὴν ἱστορίαν μὲ τὴν πρώτην ἐπιτυχῆ ἀντικατάστασιν τῶν πιλότων ἀεροπλανοφόρου διὰ τοῦ ἀέρος.

Τὸ πείραμα αὐτὸ ἀποτελεῖ τὸ πρῶτον βῆμα πρὸς τὴν ἀνάπτυξιν ἑνὸς ἀποτελεσματικοῦ σχεδίου ἀντικαταστάσεως τῶν κουρασμένων πιλότων τῶν ἀεροπλανοφόρων δι' ἄλλων, διὰ τοῦ ἀέρος καὶ ἐνῶ τὸ ἀεροπλανοφόρον εὑρίσκεται ἐν πλῷ.

Οἱ ἄνδρες τοῦ ἀμερικανικοῦ ναυτικοῦ εἶναι ἀπὸ μακροῦ ἐξοικειωμένοι μὲ τὴν μεταφορὰν προσωπικοῦ ἀπὸ ἓν πλοῖον εἰς τὸ ἄλλο ἐν πλῷ, πλὴν εἶναι ἡ πρώτη φορὰ ποὺ ἡ ἀντικατάστασις γίνεται διὰ τοῦ ἀέρος.

Διὰ τὴν ἐκτέλεσιν τοῦ πειράματος ἐχρησιμοποιήθη τὸ ἀεροπλοιον τοῦ ἀμερικανικοῦ ναυτικοῦ ΧΖ—4, ἡ δὲ ἀντικατάστασις τοῦ πληρώματος τῶν ἀεροπλάνων ἔγινε ἐπὶ τοῦ ἀεροπλανοφόρου Ταράουα». Κατὰ τὴν διάρκειαν τοῦ πειράματος συμμετέσχον αὐτοῦ καὶ τεχνικοὶ τῆς Ἑταιρίας Γκουτγήαρ.

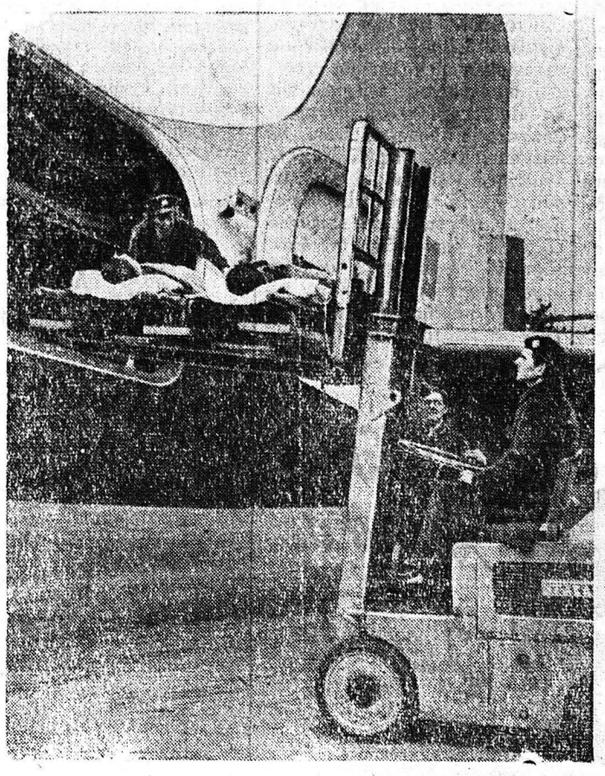

Ἡ Ἀγγλικὴ ἀεροπορία ἔχει ἀπὸ μακροῦ εἰς τὴν διάθεσίν της τὸ ἀνωτέρω μηχάνημα διὰ τὴν ἀναπαυτικωτέραν καὶ ταχυτέραν μεταφορὰν τραυματιῶν ἢ ἀσθενῶν ἐντὸς τῶν ἀεροπλάνων

ΑΝΑΚΟΙΝΩΣΙΣ ΕΠΙΤΡΟΠΗΣ ΕΟΡΤΩΝ

Εἶναι γνωστὸν ὅτι μὲ τὴν ὀργάνωσιν τῶν ἑορτῶν τῶν ἀπόκρεω, παρατηρεῖται μεγάλη συγκέντρωσις Τουριστῶν κατὰ τὸ τελευταῖον Σάββατον καὶ Κυριακὴν 26ην καὶ 27ην Φεβρουαρίου. Ἐκ τοῦ γεγονότος τούτου αὐτομάτως δημιουργεῖται πρόβλημα φιλοξενίας μεγάλου ἀριθμοῦ Τουριστῶν οἵτινες, ἐφ' ὅσον δὲν ἐξασφαλίσουν διανυκτέρευσιν ἐνταῦθα, τρέπονται πρὸς γειτονικὰς πόλεις. Τοῦτο ἀποβαίνει διττῶς πρὸς ζημίαν τῆς πόλεως καὶ ἀπάντων ἡμῶν, διότι ἀφ' ἑνὸς δημιουργεῖται ἐντύπωσις ἐλλείψεως ἀναπτύξεως τοῦ αἰσθήματος τῆς φιλοξενίας καὶ ἀφ' ἑτέρου διὰ λόγους τοπικοὺς οἰκονομικούς.

Πρὸς τοῦτο ποιούμεθα θερμὴν ἔκκλησιν πρὸς ἅπαντας τοὺς συμπολίτας ἐκείνους οἵτινες δὲν πρόκειται νὰ φιλοξενήσουν εἰς τὴν οἰκίαν των γνωστοὺς των ξένους καὶ διαθέτουν ἔστω καὶ μίαν ἐπὶ πλέον κλίνην, εἴτε ἐπ' ἀμοιβῇ, εἴτε ὄχι ὅπως δηλώσωσι τοῦτο εἰς τὴν Τουριστικὴν Ἀστυνομίαν ἢ τὸν κ. Τιμ. Βοῖλαν ἢ κ. Κ. Παπασπυρόπουλον (Δημαρχεῖον) Ὁ φιλοξενούμενος θὰ εἶναι ἀναλόγου κοινωνικῆς θέσεως μὲ τὸν φιλοξενοῦντα.

Μὴ διστάσετε νὰ φιλοξενήσετε ξένους γιὰ μιὰ ἢ δυὸ βραδυὲς στὸ σπίτι σας. Τοῦτο εἶναι πρὸς τὸ συμφέρον ὅλων μας καὶ τῆς φήμης τῆς πόλεως εἰς τὴν ὁποίαν κατοικοῦμεν.

Ἐπιστημονικὰ θέματα

ΑΙ ΕΝΔΟΦΛΕΒΙΟΙ ΕΝΕΣΕΙΣ

Τοῦ ἰατροῦ κ. Π. Γ. ΚΑΡΑΧΑΛΙΟΥ

Τὸ Ὑπουργεῖον Κοινωνικῆς [illegible] ἐγκυκλίον του δηλώσεις εἰς τὴν ὑγειονομικὴν περίδα καὶ κοινοποιεῖ εἰς ἅπαντα τὰ ὑγειονομικὰ κέντρα τῆς Ἑλληνικῆς ἐπικρατείας διατάσσει ὅπως οἱ νοσοκομεῖα μὴ ἐκτελοῦν ἐνδοφλεβίους ἐνέσεις καὶ ἀφίνει τὸ δικαίωμα τῆς ἐφαρμογῆς ὑπὸ τὴν ἀποκλειστικὴν ἰατρικὴν προσφορὰν [illegible].

Κατὰ συνέπειαν τὰ παρατηρηθέντα ἀτυχήματα κατὰ τὴν ἐφαρμογὴν τῶν ἐνδοφλεβίων ἐνέσεων ὀφείλουσιν τὴν ἀφετηρίαν τὴν [illegible] ὡρισμένων ἰατρικῶν [illegible], ἡ τήρησις τῶν ὁποίων [illegible] τοὺς κινδύνους ἐκ [illegible] τῶν.

Δὲν πρέπει νὰ ἔχωμεν ὑπ' ὄψιν κατὰ τὴν ἐφαρμογὴν [illegible] ἐνέσεων ὅπως ἀποφεύγωμεν τὰ ἀτυχήματα.

1) Οὐδέποτε πρέπει νὰ χρησιμοποιοῦμεν σύριγγα τὴν ὁποίαν ἀπεστειρώσαμεν διὰ βραστοῦ ὑπὸ πρεσσόστωμον.

2) Οὐδέποτε πρέπει νὰ χρησιμοποιοῦμεν ἄμπουλα τῆς ὁποίας [illegible] τὴν φύσιν τῆς [illegible] οὐσίας, λόγω ἀπόψεως τῶν ἐπ' αὐτῆς κεχαραγμένων γραμμάτων.

3) Προσοχὴ κατὰ τὴν στιγμὴν τῆς ἐνδοφλεβίου ἐνέσεως νὰ μὴ λάβωμεν ἀέρα ἐντὸς τῆς σύριγγος.

4) Ἡ ἐφαρμογὴ μιᾶς ἐνδοφλεβίου ἐνέσεως δέον νὰ γίνεται [illegible] καὶ οὐδέποτε μὲ βιασύνην καὶ ταχύτητα.

5) Προσοχὴ ὅπως μὴ περιέλθῃ τὶ μέσα στὸ διάλυμα τῆς σύριγγος κρυστάλια ἀδιαλύτου κόνεως ἢ κονιορτὸς, διότι δύναται [illegible] ἀμεσωτάτους ἐπιπλοκὰς καὶ αὐτὸν ἀκόμη τὸν θάνατον ἐξ ἐμβολῆς.

6) Ἀμπουλα τῆς ὁποίας τὸ [illegible] δὲν εἶναι διαυγὲς πρέπει νὰ ἀπορρίπτεται.

7) Ἡ ἀσηψία καὶ ἀντισηψία [illegible] ἀπαιτεῖται μετὰ θρησκευτικῆς εὐλαβείας. Καὶ τοῦτο διότι ἡ ἐνδοφλέβιον ἔνεσιν εἰσάγει πλῆθος μικροβίων ἄτινα [illegible] τὸν ὀλόκληρον τὴν κυκλοφορίαν τοῦ αἵματος τοῦ ἀνθρωπίνου [illegible].

8) Ἀμπουλες περιέχουσαι διαλύματα ἐλαιώδη μὴ διαλυόμενα εἰς τὸ ὕδωρ οὐδέποτε πρέπει νὰ εἰσάγωνται ἐνδοφλεβίως ἀλλὰ πάντοτε ἐνδομυϊκῶς.

9) Κατὰ τὴν στιγμὴν τῆς ἐφαρμογῆς ἐνδομυϊκῆς ἐνέσεως περιεχούσης ἐλαιώδη διαλύματα νὰ ἀναρροφῶμεν διὰ τῆς σύριγγος πρὶν πιέσωμεν τὸ ἔμβολον καὶ τοῦτο μήπως κατὰ σύμπτωσιν περιεπέσαμεν εἰς φλέβαν ὑπάρχουσαν εἰς τὸ βάθος. Τὰ χείριστα καὶ δυσάρεστα ἀποτελέσματα κατά τὰς ἐνδοφλεβίους ἐνέσεις ἐκ τῆς μὴ τηρήσεως τῶν ἀνωτέρω εἶναι αἱ ἐμβολαὶ εἰς τὰ ἀγγεῖα τῆς καρδίας, καὶ τοῦ ἐγκεφάλου μὲ ἀποτέλεσμα τὴν συγκοπὴν ἢ τὴν δημιουργίαν παραλύσεων.

Ἐσχάτως ὅμως παρατηρεῖται κατάχρησις τῆς προσφορᾶς ἰατρικῆς ἐργασίας, πρᾶγμα ποὺ δὲν πρέπει νὰ γίνεται διότι ἡ ἰατρικὴ δὲν εἶναι ὡς ἐμπειρικὴ τέχνη μὲ τὴν ὁποίαν δύναται τὶς νὰ ἀσχοληθῇ. Ἡ προσφορὰ ἰατρικῆς βοηθείας ὑπὸ ἐμπειρικῶν δέον νὰ χαρακτηρισθῇ ὡς ἀπερίσκεπτος πρᾶξις ἐφόσον δὲν στηρίζεται ἐπὶ κρίσεων, ἀλλὰ ἁπλῶς εἰς ἐμπειρικὴν ὑπόδειξιν καὶ ἰδίᾳ ὅταν δὲν περιορίζεται εἰς τὴν ἐφ' ἅπαξ προσφορὰν κατὰ τρόπον συμπτωματικὸν, ἀλλὰ εἰς τὴν συστηματικὴν τοιαύτην ὑπὸ τύπον ἐπαγγελματικῆς ἐργασίας.

Οὐδέποτε ἔνεσις πρέπει νὰ ἐφαρμόζεται εἰς οἱονδήποτε ἀνθρώπινον ὀργανισμὸν ἐφόσον δὲν ὑπάρχει σαφὴς ἀντίληψις τῆς παθολογίας τῆς νόσου ἐπὶ τῆς ὁποίας ὑπολογίζεται ἡ ἐνέργεια τῆς φαρμακευτικῆς οὐσίας.

Θὰ πρέπει λοιπὸν τὸ ἐνταῦθα Ὑγειονομικὸν Κέντρον νὰ ἐπιβλέπῃ διὰ τῶν ὑγειονομικῶν συνεργείων, τὰ ὁποῖα διαθέτει τὴν πιστὴν ἐφαρμογὴν τῆς σχετικῆς ἐγκυκλίου τοῦ ὑπουργείου τῆς Προνοΐας τὸ ὁποῖον διατάσσει ὅπως αἱ ἐνδοφλέβιοι ἐνέσεις μὴ γίνονται ὑπὸ νοσοκόμων. Ἡ ἐφαρμογὴ τῆς ἐγκυκλίου αὐτῆς θὰ ἔχῃ ὡς ὠφέλειαν τὴν πρόληψιν τῶν πάσης φύσεως σχετικῶν ἀτυχημάτων.

Π. Γ. ΚΑΡΑΧΑΛΙΟΣ
Ἰατρὸς

Ἀρχαῖα μνημεῖα τῶν Πατρῶν

Η ΑΚΡΟΠΟΛΙΣ ΚΑΙ ΤΟ ΦΡΟΥΡΙΟΝ

Ἐμπεριστατωμένη ἔρευνα τοῦ συνεργάτου μας κ. Π. ΣΤΕΡΓΙΑΝΟΠΟΥΛΟΥ

Ἀπὸ τοὺς παλαιοτάτους χρόνους οἱ Ἕλληνες ἵδρυον τὰς ἀκροπόλεις των εἰς φύσει ὀχυρὰ μέρη τῶν ὀρέων ἢ ἐπὶ ὑψηλῶν λόφων, τὰς ὁποίας ἐτείχιζον μὲ ἰσχυρότατα τείχη. Εἰς τὸ περιβολον των τειχῶν αὐτῶν κατώκουν οἱ ἄρχοντες καὶ οἱ βασιλεῖς ἐντὸς πολυτελοῦς ἀνακτόρου ἔχων τὰ ἱερά τοῦ κράτους του καὶ τοὺς θησαυρούς [illegible].

Ἀπὸ τοῦ 1000 π. Χ. περιεβάλλοντο διὰ τειχῶν ἐνίοτε καὶ αἱ κάτω πόλεις, ὅπου κατώκει ὁ πολύς λαός, καὶ βραδύτερον ἦσαν ἰσχυρότατα καὶ ἄριστα τετειχισμέναι. Οὕτω καὶ ἡ ἀκρόπολις τῶν Πατρῶν εἶχε τείχη, τὰ ὁποῖα κατὰ τὴν ἀρχὴν τοῦ Πελοποννησιακοῦ πολέμου ὁ Ἀθηναῖος στρατηγὸς Ἀλκιβιάδης ἔπεισε τοὺς Πατρεῖς νὰ καταβιβάσουν μέχρι τῆς θα