ΙΔΡΥΤΗΣ
ΑΝΔΡΕΑΣ ΒΡΗΣ
ΤΥΠΟΓΡΑΦΕΙΑ ΤΥΠΟΓΡΑΦΕΙΑ
ΠΕΡΟΚΩΣΤΟΠΟΥΛΟΥ 30
ΑΡΙΘΜΟΣ ΤΗΛΕΦ. 23—84
Ἔτος 21ον ἀριθ. φύλ. 1483
Καραϊσκάκη 143

ΕΘΝΙΚΟΣ ΚΗΡΥΞ

ΠΟΛΙΤΙΚΗ ΚΑΙ ΕΙΔΗΣΕΟΓΡΑΦΙΚΗ ΕΦΗΜΕΡΙΣ ΠΑΤΡΩΝ

ΔΕΥΤΕΡΑ
28
ΦΕΒΡΟΥΑΡΙΟΥ 1955
ΤΙΜΗ ΦΥΛΛΟΥ δρχ. 1,50

Ἐνῶ ἡ Ἀγγλία ἑτοιμάζει ὑδρογονικήν βόμβαν

ΔΥΣΙΣ ΕΠΙΤΕΛΕΙ ΣΗΜΑΝΤΙΚΑΣ ΠΡΟΟΔΟΥΣ ΙΣ ΤΗΝ ΟΡΓΑΝΩΣΙΝ ΤΗΣ ΑΜΥΝΗΣ ΤΗΣ

ΓΕΡΜΑΝΙΑ ΕΠΕΚΥΡΩΣΕ ΣΥΜΦΩΝΙΑΣ ΤΩΝ ΠΑΡΙΣΙΩΝ

ΛΟΝΔΙΝΟΝ. 27. Πληροφορεῖται ἐκ Λονδίνου ἀναφέρουν, ὅτι ἡ πρωΐαν διεξήχθη εἰς τὴν Κάτω Βουλὴν τῆς Δυτ. Γερμανίας ἡ ψηφοφορία διά τὴν ἐπικύρωσιν τῶν συμφωνιῶν τῶν Παρισίων. Ἡ ψηφοφορία θεωρεῖται ἀξιοσημείωτον γεγονὸς καὶ ἐπιτελεῖται οὕτω ἕνα σοβαρὸν βῆμα εἰς τὴν ὀργάνωσιν τῆς ἀμύνης τῆς Δυτικῆς Εὐρώπης.

Τὸ νομοσχέδιον διὰ τοῦ ὁποίου ἐπικυροῦται ὁ τερματισμὸς τοῦ καθεστῶτος κατοχῆς ἐνεκρίθη διὰ ψήφων 324 ἔναντι 151 καὶ οὐδεμιᾶς ἀποχῆς.

Τὸ νομοσχέδιον δια τοῦ ὁποίου ἐπιτρέπεται ἡ στάθμευσις τῶν ξένων στρατευμάτων ἐπὶ Γερμανικοῦ ἐδάφους ἐνεκρίθη διὰ ψήφων 321 ἔναντι 153.

Τέλος τὸ νομοσχέδιον διὰ τοῦ ὁποίου ἐπιτρέπεται ὅπως ἡ Δυτικὴ Γερμανία ἀρχίσῃ εἰς περιωρισμένην κλίμακα ἐξοπλισμούς, ἐν τῷ πλαισίῳ τῆς ἀμυντικῆς ὀργανώσεως τῶν Δυτικῶν Χωρῶν, ἐνεκρίθη διὰ ψήφων 314 ἔναντι 157.

ΛΟΝΔΙΝΟΝ 27. Κατόπιν προτάσεως τοῦ κ. Τσῶρτσιλ αὔριον ἀρχίζει εἰς τὴν Βρετανικὴν Βουλὴν διήμερος συζήτησις διὰ τὴν ἔγκρισιν λευκῆς βίβλου διὰ τὴν ἀπόφασιν τῆς Βρετανικῆς Κυβερνήσεως, ὅπως προβῇ εἰς τὴν κατασκευὴν βόμβας ὑδρογόνου. Εἰς τὴν προσπάθειαν αὐτὴν ἡ ἐργατικὴ ἀντιπολίτευσις προέβαλεν ὡρισμένας ἀντιρρήσεις καὶ ἐξέφρασε τὴν λύπην της διότι ἐνῶ ἐν τῇ λευκῇ βίβλῳ πολλὰ ἀναφέρονται περὶ τῆς ὑδρογονικῆς βόμβας οὐδεὶς λόγος γίνεται διὰ τὴν ὀργάνωσιν τῆς ἀμύνης τῆς χώρας καὶ περὶ τῶν ἐλλείψεων εἰς ὅπλα.

ΟΥΔΕΜΙΑ ΔΙΑΚΡΙΣΙΣ ΜΕΤΑΞΥ ΩΝ ΔΙΔΑΣΚΑΛΩΝ ΚΑΙ ΚΑΘΗΓΗΤΩΝ

ηλώσεις τοῦ ὑπουργοῦ κ. Γεροκωστοπούλου

Ὁ ὑπουργὸς Παιδείας κ. Γεροκωστόπουλος εἰς σχετικὰς ἐρωτήσεις συντάκτου μας ἐδήλωσεν χθὲς τὴν μεσημβρίαν ὅτι ἐκφράσεως πράττει τὸ καθῆκον τῆς ἔναντι τῶν αἰτημάτων ἐκπαιδευτικῶν. Εἰς ἐρώτησιν τί πρόκειται νὰ πράξῃ περίπτωσιν οἱ ἐκπαιδευτικοὶ ἀποχωρήσουν τῶν σχολείων ἀπὸ τῆς μεθαύριον Τετάρτης ὁ κ. ὑπουργὸς ἐδήλωσεν, ἐλπίζει νὰ ἐπικρατήσῃ πνεῦμα συνεννοήσεως ἐκ μέρους τῶν ὑπουργῶν Μ. Ἐκπαιδεύσεως καὶ ἐν πάσῃ περιπτώσει ἡ Κυβέρνησις δὲν πρόκειται νὰ ὑποβάλῃ εἰς πιέσεις ἀποφασισμένην ἐν οὐδενὶ νὰ ἀντιμετωπίσῃ ἐπιφυλακὴν κατάστασιν καὶ νὰ ἐκπληρώσῃ τὸ καθῆκον της.

Ὁ κ. ὑπουργὸς ἐδήλωσεν ἐπίσης ὅτι διορισμοὶ διδασκάλων δὲν πρόκειται νὰ γίνουν εἰς τὴν Θεσσαλονίκην πρὶν ἢ καλυφθοῦν τὰ ὑπάρχοντα κενὰ εἰς τὴν Β. Ἑλλάδα καὶ ὅτι οὐδεμία ἀπόσπασις πρόκειται νὰ λάβῃ χώραν πρὸ τῆς λήξεως τοῦ σχολικοῦ ἔτους.

Τὸν κ. Ὑπουργὸν ἐπεσκέφθησαν ἐξ ἄλλου ὁ Γενικὸς Ἐπιθεωρητὴς Στοιχειώδους Ἐκπαιδεύσεως κ. Ἀν. Πετσαλᾶς καὶ ὁ Ἐπιθεωρητὴς Α' Ἐκπαιδευτικῆς Περιφερείας κ. Ἀν. Δημόπουλος οἱ ὁποῖοι ηὐχαρίστησαν τὸν κ. Γεροκωστόπουλον διὰ τὸ γεγονὸς ὅτι ἐν τῇ ἀντιμετωπίσει τοῦ γενικωτέρου ζητήματος τῶν ἐκπαιδευτικῶν οὐδεμίαν διάκρισιν κάμνει τῶν δημοδιδασκάλων τοὺς ὁποίους θέτει εἰς τὴν ἰδίαν μοῖραν μὲ τοὺς λειτουργοὺς Μ. Ἐκπαιδεύσεως. Ὁ κ. ὑπουργὸς εὗρε τὴν εὐκαιρίαν νὰ ἐπαναλάβῃ ὅτι οὐδεμία διάκρισις πρόκειται νὰ γίνῃ.

Σήμερον τὴν πρωΐαν ὁ κ. Γεροκωστόπουλος ἀναχωρεῖ ἐπιστρέφων εἰς Ἀθήνας.

ΝΑΓΕΡΜΟΣ ΚΑΙ ΑΝΤΙΠΟΛΙΤΕΥΣΙΣ

Στρατάρχης Παπάγος, εἰς γνωστὴν συνέντευξίν του τὴν «Καθημερινήν», μὲ τὸ τοῦ ἐντίμου καὶ ἐπιφανοῦς στρατιώτου, ὡμίλησε καὶ τῆς πολυκεφάλου ἀντιπολιτεύσεως, ἡ ὁποία καταβάλλει ἐξωφρενῶς προσπαθείας διά νὰ ἀποδείξῃ τὸ "Ἔθνος ὅτι ἐπίκειται κατάρρευσις τοῦ Συναγερμοῦ. Ὁ Στρατάρχης ὑπῆρξεν ἀκριβής. "Ἐστησεν ἐνώπιον τῶν ἀντιπάλων του ἕνα καθρέφτην καὶ τοὺς ἠνάγκασε νὰ προβοῦν μέσα εἰς αὐτὸν τὸ πρόσωπόν των. Καὶ αὐτοί, ποιοι κακῶς, ἐξηγέρθησαν ἐνώπιον τῆς ἀσχημίας τὴν ὁποίαν ἀντίκρυσαν, ἀσχημίας πολιτικῆς ἀπολύτου, ἀσχημίας ἥτις προσπαθοῦν νὰ συγκαλύψουν ὑπὸ τὸν πέπλον μιᾶς ἀφελοῦς καὶ ἀπιθάνου ἀοριστολογίας. Ἀλλ' ὑπῆρξαν καὶ ἀμφισβητοῦντες τὴν τόσον ἀπελπιστικῶς κενή, τόσον ἀνάξιαι σοβαρότητος, ὥστε νὰ δικαιολογοῦν τὴν ἀποχαρακτηρισμοὺς τοῦ Στρατάρχου καὶ νὰ πιστοποιοῦν, δι' ἑκάστην φορά, ὅτι χάος ἀναστατώνει τὸν λαὸν καὶ τὸ "Ἔθνος ἄν ἀπελπίσῃ εἰς αὐτούς, ἄν παρεκκλίσῃ ἀπὸ τὴν εὐτελῆ δημοκοπίας στείρας καὶ εἰς πλήρη ἀπόκρυψιν εὑρισκομένης ἀντιπολιτεύσεως.

Ἑλληνικὸς Συναγερμός, ἐν ἀντιθέσει πρὸς τὴν παράλυτον ἀντιπολίτευσιν, εἶναι πολιτικὸς ὀργανισμὸς ζωντανός, εἶναι μία ἐπιχείρησις, ἡ ὁποία διὰ τοῦ ἔργου του ἀποτελεῖ τὸ ἀσφαλέστερον ἐγγύημα τῆς Δημοκρατίας. Ἀναμορφοῦται, ἀλλ' ἐργάζεται. Ἀλλάσσει τὸν καιρόν του εἰς ἀντιπαραθέσεις μὲ τοὺς ἀντιπάλους καὶ προχωρεῖ εἰς τὴν ἐκπλήρωσιν ὅλων τῶν ὑποσχέσεών του διότι ἐπιθυμεῖ ἁπλῶς νὰ ἀποφύγῃ συνεπῆς εἰς αὐτάς, ἀλλὰ καὶ ἡ πραγματοποίησίς των, ἀποφασίζει εἰς τὸν τόπον τὰς καθημερινὰς καὶ ὁ λαὸς θὰ ἀποφασίσῃ τέλους, ἀξιοποιουμένας ἀπὸ τὰς θυσίας του. Οὔτε αἱ ἀντιπολιτευόμενοι δυνάμεις», τὰς ὁποίας ἀναφέρει καὶ παρακολουθεῖ, θ' ἀναστατώσουν τὴν πορείαν του ἀπὸ τὸ μέλλον, οὔτε πρόκειται ἀποκαλέσῃ τὴν Ἐξουσίαν ἀπὸ πάσοι φωνασκοὶ θέλουν ἐπιβεβαιοῦν καλοῦντες αὐτὸν εἰς ἐκλογάς. Ὁ Ἑλληνικὸς Συναγερμός, ἔχει τὴν λαϊκὴν ἐντολὴν νὰ κυβερνήσῃ ἐπὶ τετραετίας. Ὅταν αὐτὴ λήξῃ, ὅταν ὁ χρόνος συμπληρωθῇ, θὰ προσέλθῃ εἰς τὴν νέαν λαϊκὴν μάχην, διὰ νὰ θρυμματίσῃ καὶ πάλιν τοὺς ἀντιπάλους του μὲ τὴν λαϊκὴν ψῆφον. Ἡ πορεία πρὸς τὸ μέλλον ἐξασφαλίζεται διὰ νὰ συμπληρωθῇ τὸ ἔργον τῆς ἐθνικῆς ἀνοικοδομήσεως καὶ τῆς κοινωνικῆς εὐημερίας.

Ἡ Ἑλλὰς, εἶχε τὴν δύναμιν πάντοτε, εἰς ὥρας δεινὰς, νὰ εὑρίσκῃ τὸν ἄνθρωπον γ' ἀνακαλύπτῃ τὸν τρόπον τῆς σωτηρίας. Καὶ νὰ σώζεται ἀπὸ τὸ χάος, τὴν τελευταίαν στιγμήν, εἰς τὸ χεῖλος τοῦ βαράθρου. Ἦτο καὶ πάλιν ἕτοιμη νὰ πέσῃ εἰς αὐτό. Ἀλλὰ τὴν ἔσωσεν ὁ Στρατάρχης Παπάγος μὲ τὸν Ἑλληνικὸν Συναγερμόν. Μία Ἑλλὰς νικήτρια εἰς πολέμους, παρέπαιε καὶ ἐκλονίζετο καὶ ἐδάδιζε πρὸς μίαν μοιραίαν καὶ ἀναπόφευκτον πτῶσιν, δδηγουμένη ἀπὸ ἀναξίους πολιτικούς. Ἦσαν βάρος δι' αὐτὴν καὶ αἱ δάφναι της ἀκόμη...

Ὅλα αὐτὰ δὲν ἦσαν ἄγνωστα εἰς τὸν λαόν, ὁ ὁποῖος διὰ τοῦτο παρέδωσε τὰ κλειδιὰ τοῦ σπιτιοῦ του εἰς τὸν Στρατάρχην Ἀλέξανδρον Παπάγον καὶ τὸν Συναγερμόν του. Ἀλλ' ἡ ἀντιπολίτευσις προσποιεῖται ὅτι δὲν ἀντελήφθη τὴν σημασίαν τῆς λαϊκῆς ψήφου. Καὶ δι' αὐτὸ ὑψώνει κάθε τόσον τὴν φωνήν της, διὰ νὰ καταστήσῃ αἰσθητὴν τὴν παρουσίαν της. Ἀλλ' αὐτὴ εἶναι προσπάθεια ἀπηλπισμένων ἀνθρώπων, οἱ ὁποῖοι κατὰ βάθος ἔχουν πεισθῆ διὰ τὴν μοῖραν των. Ἄς τοὺς ἀφήσωμεν εἰς τὴν ἀφάνειαν εἰς τὴν ὁποίαν ἔρριψεν αὐτοὺς ὁ λαός.

Ὁ Ἑλληνικὸς Συναγερμὸς δὲν θ' ἀνακόψῃ τὸν δρόμον του. Μὲ σταθερὸν βῆμα, μὲ ἠθικὴν εὐρωστίαν, μὲ ἀγνότητα σκοπῶν, στερεότητα θελήσεως, μὲ τὴν ἀπόφασίν του τὴν ἀσάλευτον δι' ἀνασυγκρότησιν καὶ τὴν ἀναδημιουργίαν, ἐκτείνει καὶ ἐντείνει τὴν δραστηριότητά του πρὸς ὅλους τοὺς τομεῖς τῆς ἐθνικῆς ἐνεργείας. Ὁ ἐργάτης, ὁ ἀγρότης, ὡς δυνάμεις δημιουργικαί, γνωρίζουν τὴν στοργήν του. Μέσα εἰς ἕνα κόσμον διεθνοῦς διαταραχῆς καὶ ἀγωνίας, ἡ Ἑλλάς, ἡ μικρὰ αὐτὴ πετρώδης γωνιά, ἔχει τὴν τύχην, νὰ ἐργάζεται μὲ γαλήνην διά τὴν εὐημερίαν της, διὰ τὴν ἐπούλωσιν τῶν τραυμάτων της, διὰ τὸ μέλλον της. Ἔχει μίαν Κυβέρνησιν συναισθανομένην τὰς ὑποχρεώσεις της καὶ σεβομένην τὴν ἀποστολήν της. Ἡ πορεία της εἶναι καθαρὰ καὶ ἡ βελτίωσις τοῦ βιοτικοῦ ἐπιπέδου τοῦ λαοῦ ἐπέρχεται βραδέως ἀλλ' ἀσφαλῶς. Τὰ ἄλματα εἶναι ἐπικίνδυνα εἰς τὴν οἰκονομίαν...

Ἡ τύχη τῆς Ἑλλάδος εὑρίσκεται εἰς χεῖρας τοῦ λαοῦ καὶ τοῦ Ἑλληνικοῦ Συναγερμοῦ. Καὶ αἱ χεῖρες αὐταὶ εἶναι ἀρτεταὶ ἰσχυραὶ ὥστε νὰ τὴν δδηγήσουν πρὸς τὰ μεγάλα της πεπρωμένα.

ΠΑΡΟΥΣΙΑ ΧΙΛΙΑΔΩΝ ΕΠΙΣΚΕΠΤΩΝ

ΜΕ ΕΞΑΙΡΕΤΙΚΗΝ ΕΠΙΤΥΧΙΑΝ ΕΩΡΤΑΣΘΗ ΧΘΕΣ ΤΟ ΚΑΡΝΑΒΑΛΙ

Ἡ παρέλασις τῶν ἁρμάτων. Μετέσχον τρεῖς μουσικαὶ καὶ ἑκατοντάδες πιερότων. Μέγας σοκολατοπόλεμος

ΤΟ ΚΑΨΙΜΟ ΠΥΡΟΤΕΧΝΗΜΑΤΩΝ-ΟΙ ΧΟΡΟΙ

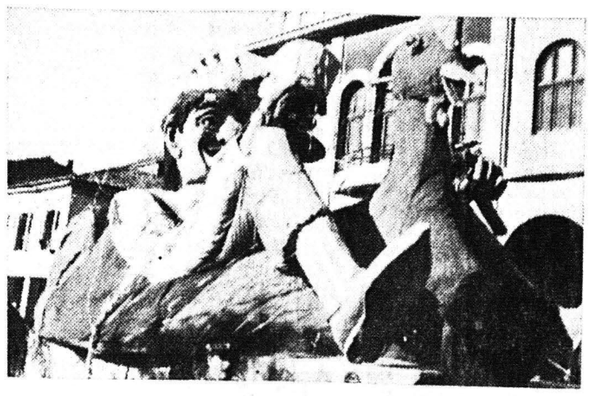

Τὸ ἅρμα τοῦ Καραβάλου ἡγεῖται τῆς ἀποκρηάτικης πομπῆς.

Ὑπερπεντακόσια ἰδιωτικὰ ταξὶ, 100 καὶ πλέον λεωφορεῖα αὐτοκίνητα καὶ δέκα ἕκτακτοι ἁμαξοστοιχίαι καὶ αὐτοκινητάμαξαι τῶν ΣΠΑΠ μετέφερον καθ' ὅλην τὴν ἡμέραν τοῦ Σαββάτου καὶ τὴν πρωΐαν τῆς χθὲς Κυριακῆς δέκα χιλιάδας περίπου ἐπισκεπτῶν ἐξ ὅλων τῶν σημείων τῆς χώρας καὶ κυρίως ἐξ Ἀθηνῶν, τῶν ἐνδιαμέσων πόλεων, τοῦ Πύργου καὶ τῆς Αἰτωλοακαρνανίας, οἵτινες ἀφίκοντο εἰς τὴν πόλιν μας ἵνα παρακολουθήσουν ὑπὸ ἕνα λαμπρὸν καὶ ἀνέλπιστον καιρὸν τὰς ἑορτὰς τοῦ Καρναβάλου. Ἰδιαιτέρως ἡ ὁδὸς Ἀθηνῶν—Πατρῶν ἀπὸ τοῦ σημείου τοῦ Αἰγίου καὶ ἐντεῦθεν παρουσίαζε τὴν νύκτα φανταστικὸν θέαμα. Εἶχε κανεὶς τὴν ἐντύπωσιν ὅτι μία ἀτελείωτος λωρίδα φωτὸς αὐλάκωνε τὴν μεγάλην ἀπόστασιν ἄνευ καὶ τῆς ἐλαχίστης διακοπῆς.

Ἐπρόκειτο περὶ τῶν γνωστῶν τῶν αὐτοκινήτων, τὰ ὁποῖα ἠχοῦντα ἐν πολλοῖς ἑορταστικῶς ὤδευον πρὸς τὰς Πάτρας ἵνα μετάσχουν εἰς τὴν χαρὰν, τὸ γέλοιο καὶ τὴν εὐθυμίαν ἡ ὁποία ἤδη ἐσκορπίζετο εἰς τὰς ὁδοὺς τῆς φωτολουσμένης πόλεως καὶ εἶχε πλημμυρήσει κυριολεκτικῶς καὶ τὴν παραμικρότερη γωνιὰ ὅλων τῶν κέντρων διασκεδάσεως. Εἶνε γεγονὸς ὅτι περὶ τὸ μεσονύκτιον δὲν ἦτο δυνατὸν νὰ ἐξεύρῃ τις οὔτε ἕν κάθισμα, ἑκατοντάδες δὲ ἦσαν οἱ συμπολῖται καὶ οἱ ξένοι οἱ ὁποῖοι ἠναγκάσθησαν νὰ περιμένουν ἔξωθι τῶν καταστημάτων διὰ νὰ ἐξεύρουν θέσιν ὅταν τινὲς τῶν διασκεδαστῶν ἀπεφάσιζον κάπου κάπου νὰ ἐπιστρέψουν εἰς τὰς οἰκίας των. Ἰδιαιτέρως μελάλη κοσμοσυρροὴ παρετηρήθη εἰς τὰς αἰθούσας χορῶν, ὅπως εἰς τὴν αἴθουσαν τοῦ «Δημοτικοῦ», τὴν τεραστίαν αἴθουσαν τοῦ «Πανθέου», τὴν Διακίδειον Σχολὴν καὶ ἄλλους χώρους διασκεδάσεως τῆς πόλεως ὅπου χιλιάδες ἐντοπίων καὶ ξένων, ἄλλοι ἐν ἐπισήμῳ περιβολῇ καὶ ἄλλοι ντομινοφόροι διεσκέδαζον ὑπὸ τοὺς ἤχους ἑκατοντάδων μουσικῶν ὀργάνων μέχρι τῶν πρωϊνῶν ὡρῶν τῆς σήμερον.

Ἡ Βασίλισσα τῆς ἀποκρηᾶς ἐν μέσῳ ἀνθέων διασχίζει τὰς ὁδούς.

ΕΙΣ ΤΑ ΞΕΝΟΔΟΧΕΙΑ

Ἡ παρατηρηθεῖσα κίνησις εἰς τὰ ξενοδοχεῖα ὅλα ἀνεξαιρέτως, ὑπῆρξεν ἄνευ προηγουμένου. Ἀλλὰ καὶ ἡ ἐπικρατήσασα τάξις ὑπῆρξε παραδειγματικὴ ἀφ' ἑνὸς μὲν λόγῳ τῶν ἀδιακόπων φροντίδων, τὰς ὁποίας κατέβαλον οἱ διευθυνταὶ τῶν ξενοδοχείων καὶ τὸ προσωπικὸν αὐτῶν, ἀφ' ἑτέρου δέ χάρις εἰς τὰ ἐγκαίρως ληφθέντα μέτρα ἐκ μέρους τῆς Τουριστικῆς ἀστυνομίας ἡ ὁποία μὲ ἐπὶ κεφαλῆς τὸν διοικητὴν κ. Κορδοπάτην καὶ τὸν ὑποδιοικητὴν κ. Παπαφιλιππόπουλον εἶχε προβλέψει τὰ πάντα ὥστε νὰ παρέχωνται εἰς τὰς χιλιάδας τῶν ἐπισκεπτῶν ὄχι μόνον πολύτιμοι κατατοπιστικαὶ πληροφορίαι, ἀλλὰ πρὸ παντὸς οὐσιαστικὴ βοήθεια, ὅπως ἦτο π. χ. ἡ ἐξεύρεσις στέγης ἐντὸς τῆς πόλεως καὶ εἰς τὰ προάστια.

Ἀποτελεῖ γεγονὸς εὐχάριστον, ὅτι τόσον αἱ φροντίδες τῶν ἁρμοδίων ὅσον καὶ τὸ φιλόξενον πνεῦμα τὸ ὁποῖον ἐπεδείχθη ὑπὸ τῆς ὁλότητος τῶν κατοίκων τῆς πόλεως, εἶχον ὡς ἀποτέλεσμα νὰ ἀντιμετωπισθῇ τὸ πρόβλημα τῆς στεγάσεως κατὰ τὸν καλλίτερον τρόπον καὶ νὰ ὑπάρξουν οὐχὶ παράπονα, ὡς συνέβη ἴσως, δεδικαιολογημένως, κατὰ τὸ παρελθόν, ἀλλὰ ἐκδηλώσεις εὐχαριστιῶν

(Συνέχεια εἰς τὴν ὅην σελίδα)

Τὸ ἅρμα τοῦ Λούνα Πὰρκ γελᾶ μὲ τὶς χιλιάδες τῶν θεατῶν.

ΠΡΩΤΟΦΑΝΕΣ ΕΙΣ ΤΑ ΕΓΚΛΗΜΑΤΙΚΑ ΧΡΟΝΙΚΑ ΤΩΝ ΠΑΤΡΩΝ

ΣΥΝΤΑΡΑΚΤΙΚΟΝ ΕΓΚΛΗΜΑ ΕΙΣ ΤΟ ΚΕΝΤΡΟΝ ΤΗΣ ΠΟΛΕΩΣ

Εἷς σταφιδοκαρφωτὴς συνέτριψε χθὲς διά πελέκεως τὴν κεφαλὴν τοῦ γαμβροῦ του διὰ λόγους οἰκογενειακοὺς ἐντὸς τοῦ καταστήματός του

Ο ΔΡΑΣΤΗΣ ΠΑΡΕΔΟΘΗ ΑΥΘΟΡΜΗΤΩΣ ΕΙΣ ΤΗΝ ΑΣΤΥΝΟΜΙΑΝ

Ἀλλόφρων καὶ ἀσθμαίνων, ἕνας μέσης ἡλικίας ἄνθρωπος, ἐξῆλθε περὶ τὴν 7ην πρωινὴν χθὲς τοῦ ἐπὶ τῆς ὁδοῦ Ἑρμοῦ 92 καταστήματος σιδηρικῶν καὶ χρωμάτων Ἐμμανουὴλ Β. Σπηλιοπούλου καὶ ἀφοῦ κατέβασε μὲ πάταγον τὸ «ρολό», κατηυθύνθη, τρέχων σχεδόν, πρὸς τὴν ὁδὸν Καραϊσκάκη. Ἐκεῖθεν καὶ ἀφοῦ εἰσῆλθεν εἰς τὸ μεταξὺ τῶν ὁδῶν Ἁγίου Νικολάου καὶ Κολοκοτρώνη «στενὸν Τσικνοπούλου», ἀνῆλθε τροχάδην τὴν κλίμακα τοῦ τμήματος Γενικῆς Ἀσφαλείας.

Εἰς τοὺς ἀστυφύλακας τῆς ὑπηρεσίας, οἱ ὁποῖοι εὑρίσκοντο εἰς τὸν προθάλαμόν καὶ οἱ ὁποῖοι, ἀγνοοῦντες καὶ τὴν ταυτότητά του καὶ τὸν σκοπὸν τῆς περιέργου ἐπισκέψεώς του, προσεπάθησαν νὰ τὸν συγκρατήσουν, εἶπεν:

—Ἐσκότωσα τὸν γαμβρόν μου.... Στὸ Μαρκάτο. Μὲ ἕνα σίδερο.

Ὁ ἄγνωστος ὡδηγήθη ἀμέσως εἰς τὸ γραφεῖον τοῦ ἀξιωματικοῦ ὑπηρεσίας ἀρχιφύλακος κ. Καραΐνδρου, ὅπου, ψελλίζων, σχεδόν, παρέσχε τὰ ἑξῆς συμπληρωματικὰ στοιχεῖα.

Ὠνομάζετο Ὀρέστης Ἀνδρ. Κοντονῆς, ἐτῶν 49, σταφιδοκαρφωτὴς τὸ ἐπάγγελμα, κατοικῶν εἰς τινα παρὰ τὸ τέρμα τῆς ὁδοῦ Ρόδου οἰκίαν. Δύο λεπτά, πρίν, προσέθεσεν, εἶχε σκοτώσει «μὲ ἕνα σίδερο» τὸν γαμβρόν του Ἐμμ. Σπηλιόπουλον, ἐντὸς τοῦ παρὰ τὴν πλατεῖαν Μαρκάτο σιδηροπωλείου του.

—Ἀνεβάστε τὸ ρολό, εἶπε τέλος, καὶ θὰ τὸν βρῆτε....

Δύο ἀστυφύλακες τοῦ τμήματος Ἀσφαλείας καὶ ὁ ἀρχιφύλαξ κ. Καραΐνδρος συνώδευσαν τὸν Κοντονῆν εἰς τὸν τόπον τοῦ ἐγκλήματος. Εἰς τὰ σκαλοπάτια τοῦ καταστήματος καὶ εἰς τὸ πρὸ αὐτοῦ πεζοδρόμιον ὑπῆρχαν ἴχνη αἵματος, τὰ ὁποῖα εἶχε δημιουργήσει ὁ δράστης ὅταν ἔφευγε ἀπὸ τὸ κατάστημα. Ὅταν οἱ ἀστυνομικοί, συνοδεύοντες τὸν δράστην, ὕψωσαν τὸ ρολὸ καὶ εἰσῆλθον ἐντὸς τοῦ καταστήματος, εὗρον τὸν Σπηλιόπουλον ἐκτάδην κείμενον καὶ μὲ τὸ πρόσωπον πρὸς τὰ πλακάκια τοῦ δαπέδου. Ἡ κεφαλὴ τοῦ θύματος ἔφερε πολλὰ τραύματα, καὶ ὁ Σπυρόπουλος, πλέων εἰς λίμνην αἵματος εἶχε καταληφθῆ ἀπὸ ἐπιθανάτιον ρόγχον. Τὸ θέαμα ἦτο φρικαστικόν. Μέγα τμῆμα τοῦ ὀπισθίου μέρους τοῦ κρανίου εἶχε σχεδὸν πολτοποιηθῆ. Εἰς ἀπόστασιν μόλις μισοῦ μέτρου καὶ μεταξὺ διαφόρων τενεκέδων μὲ χρώματα εὑρίσκετο ἕνας ἱκανῶν διαστάσεων ἀχρησιμοποίητος πέλεκυς, γεμᾶτος μέχρι τῆς ξυλίνης λαβῆς μὲ αἵματα.

Ὁ δράστης ἐπὶ τῇ θέᾳ τοῦ θύματος κατελήφθη ὑπὸ νευρικῆς κρίσεως καὶ ἤρχισε δίδων ἀ-

Ὁ δράστης Ὀρέσ. Κοντονῆς

κατανοήτους ἀπαντήσεις εἰς τὰς ἐρωτήσεις τῶν ἀστυνομικῶν. Ἡάντως ἀπήντησε καταφατικῶς ὅταν ἠρωτήθη ἂν ἐσκότωσε τὸν Σπηλιόπουλον μὲ τὸ τσεκοῦρι. Ἐπίσης εἶπεν ὅτι τὸ θῦμα ἦτο ἐπ' ἀδελφῇ γαμβρός του.

Εἰδοποιηθὲν κατέφθασε τὸ ἀσθενοφόρον ὄχημα τοῦ σταθμοῦ πρώτων βοηθειῶν τὸ ὁποῖον καὶ παρέλαβε τὸ θῦμα, ἐνῶ ὁ δράστης ὡδηγεῖτο καὶ πάλιν εἰς τὸ τμῆμα Γενικῆς Ἀσφαλείας. Ἀκολούθως ὁ Σπηλιόπουλος λόγῳ τῆς σοβαρότητος τῶν τραυμάτων του ὡδηγήθη εἰς τὸ Δημοτικὸν Νοσοκομεῖον, ὅπου καὶ ἐξέπνευσεν ἀμέσως, ὁ δὲ Κοντονῆς εἰς τὸ Γ' Ἀστυνομικὸν τμῆμα, λόγῳ ἁρμοδιότητος, ὅπου καὶ ἐτέθη ὑπὸ κράτησιν.

Ὁ δράστης, ὁ ὁποῖος ἐφησύχασε πρὸς στιγμὴν, ἠρώτα ἐπιμόνως τὸν διοικητὴν τοῦ τμήματος ἀστυνόμον κ. Ἰω. Στασινόπουλον ἂν ἔζη ἀκόμη ὁ γαμβρός του. Ἐφαίνετο περιδεὴς καὶ αἱ ἐρωτήσεις ποὺ ἀπηύθυνε κατεδείκνυον τὴν ταραχὴν ἡ ὁποία τὸν κατεῖχεν. Οἱ ἀστυνομικοὶ τοῦ ἀπέκρυψαν τὴν ἀλήθειαν, ἀλλ' ὁ Κοντονῆς περιέπεσεν καὶ πάλιν εἰς κατάστασιν ἀλλοφροσύνης καὶ ἔκτοτε δὲν ἔβγαλε μέχρι τοῦ ἀπογεύματος λέξιν ἀπὸ τὸ στόμα του.

Ο ΔΡΑΣΤΗΣ

Ὁ Ὀρέστης Κοντονῆς, σταφιδοκαρφωτὴς τὸ ἐπάγγελμα, ἄγαμος, διετήρει ὡς προελέχθη, οἰκίαν εἰς τὸ τέρμα τῆς ὁδοῦ Ρόδου, εἰς τὴν ὁποίαν καὶ διέμενεν ὁσάκις δὲν παρέμενε εἰς τὴν παρὰ τὴν διασταύρωσιν τῶν ὁδῶν Ἀράτου καὶ Καραϊσκάκη πατρικήν του οἰκίαν, ὅπου διαμένουν οἱ ἀδελφοί του Δῆμος καὶ Βασίλειος, ὑδραυλικοὶ τὸ ἐπάγγελμα. Πρόκειται κατὰ γενικὴν ὁμολογίαν, περὶ ἐντίμου οἰκογενείας «ἐργατικῶν ἀνθρώπων». Πρὸ τριετίας κατόπιν συνοικεσίου, ὑπάνδρευσαν τὴν μικροτέραν των ἀδελφὴν Βάσω μὲ τὸν Ἐμμανουὴλ Σπηλιόπουλον. Ἂς σημειωθῇ ὅτι ὁ Σπηλιόπουλος ὅστις κατάγεται ἐξ Ἀμαλιάδος καὶ ἔχει ἔλθῃ πρὸ πολλῶν ἐτῶν εἰς Πάτρας, εἶχε διαζευχθῆ, ἄγνωστον γιατί, ἄλλην γυναῖκα μὲ τὴν ὁποίαν ὅπως καὶ μὲ τὴν ἀδελφὴν τοῦ δράστου δὲν εἶχεν ἀποκτήσει τέκνα.

Τὸ θῦμα καὶ ἡ σύζυγός του, ἀναφέρεται, ὡς συνέζων κατὰ τὰ δύο πρῶτα ἔτη ἀπὸ τοῦ γάμου των ἁρμονικώτατα, πολλοὶ δὲ γείτονες ἐπιμένουν ὅτι ἡ Βάσω ὑπερηγάπα τὸν ἄνδρα της. Τελευταίως ὅμως, ὡς ἀναφέρεται πάντοτε, ὁ Σπηλιόπουλος, ἐγκατέλειπε, μὲ διάφορα προσχήματα τὴν οἰκίαν του καὶ τὴν σύζυγόν του, πραγματοποιῶν διάφορα «ταξίδια». Λέγεται ἐπίσης ὅτι ἐνίοτε καὶ ἰδίως κατὰ τοὺς τελευταίους μῆνας, ἐκοιμᾶτο ἐντὸς τοῦ καταστήματός του. Εἰς μίαν τοιαύτην περίπτωσιν καὶ ἐφ' ὅσον θὰ εἴχοντο ἀληθεῖας αἱ ἀνωτέρω πληροφορίαι, φυσικὸν ἦτο, οἱ ἀδελφοὶ τῆς συζύγου του νὰ ἐπιδιώξουν κάποιαν διευκρίνησιν ὅσον ἀφορᾶ τὴν τηρουμένην ἐκ μέρους του τακτικήν. Λέγεται μάλιστα ὅτι ὁ Ὀρέστης, μὲ φιλικὸν πάντοτε τρόπον, καίτοι ἔφερε βαρέως τὴν συμπεριφορὰν τοῦ γαμβροῦ του, ἡ ὁποία, ἂς σημειωθῇ, εἶχε γνωσθῆ κάπως εὐρύτερον, εἰς κύκλον συγγενῶν καὶ φίλων, προσεπάθησε νὰ τὸν ἐπαναφέρῃ εἰς τὸν «ἴσιον δρόμον» καὶ ὅτι πρὸς τὸν σκοπὸν αὐτόν, ἔκαμε καὶ ὡρισμένας οἰκονομικὰς «θυσίας».

Πάντως ἀντικειμενικὸς σκοπὸς τόσον τοῦ δράστου ὅσον καὶ τῶν ἀδελφῶν του ἦτο νὰ μὴ βλέπουν τὴν ἀδελφήν των «δυστυχισμένην».

ΤΟ ΘΥΜΑ

Ὁ Σπηλιόπουλος πρό τινων ἐτῶν διετήρει συνεταιρικῶς κατάστημα μετά τινος ἀποθανόντος ἤδη ἀδελφοῦ του πλησίον τῆς εἰς τὸ Μαρκάτο ταβέρνας Δρούκα. Κατὰ τὰς ὑπαρχούσας πληροφορίας, ἐπρόκειτο περὶ ἐργατικοῦ ἀνθρώπου, ἂν καὶ λέγεται ὅτι εἶχεν ἀποπειραθῆ νὰ φονεύσῃ τὸν ἀδελφόν του κατόπιν λογομαχίας ὅσον ἀφορᾶ τὰ κέρδη ἐκ τῆς ἐπιχειρήσεως. Τὸ θῦμα εἰργάζετο ἀπὸ ἡλικίας 5—6 ἐτῶν εἰς τι κατάστημα τῆς