ΤΗΛ. ΑΣΤΥΝΟΜΙΑΣ: Τμῆμα Α' ..... 28—81 » Β' ..... 28—82 » Γ' ..... 28—83 » Δ' ..... 20—21

ΔΕΥΤΕΡΑ 21)3)55

ΣΕΛΙΣ 3η

ΕΘΝΙΚΟΣ ΚΗΡΥΞ

ΤΗΛ. ΑΜΕΣΟΥ ΑΝΑΓΚΗΣ: Σταθμ. Α' βοηθειῶν 39—55 Πυροσβεστική ὑπηρ. 25—61 «Γλαῦκος» βλάβαι 25—22 Τμῆμα Ἀσφαλείας 28—80

Λόγω τῆς στρατηγικῆς σημασίας τῆς Ἑλλάδος

Ο ΚΟΜΜΟΥΝΙΣΜΟΣ ΕΠΙΔΙΩΚΕΙ ΠΑΝΤΟΤΕ ΟΠΩΣ ΕΤΑΘΕΣΗ ΤΟ ΣΙΔΗΡΟΥΝ ΠΑΡΑΠΕΤΑΣΜΑ ΕΙΣ ΤΟ ΤΑΙΝΑΡΟΝ

ΠΡΟΕΙΔΟΠΟΙΗΣΙΣ ΥΦΥΠΟΥΡΓΟΥ κ. ΛΥΧΝΟΥ ΠΡΟΣ ΕΠΑΓΓΕΛΜΑΤΙΑΣ

Ἰδιαιτέρα ἀνταπόκρισις ἐξ Ἀθηνῶν

ΑΘΗΝΑΙ. (Ἰδιαιτ. ἀνταπόκρ.). Μεταξὺ τῶν κυβερνητικῶν καὶ γενικώτερον τῶν πολιτικῶν τῆς πρωτευούσης ἤρχισαν νὰ ἐπισημαίνωνται ἀπὸ τινος νέα ἐπισημαινόμενοι κίνδυνοι, ὁ φόβος τῶν ὁποίων εἶχεν ἐσχάτως χαλαρωθῆ. Μία εἰκόνα τῆς σημερινῆς καταστάσεως δίδουν αἱ κατωτέρω ἐκτιμήσεις τοῦ ὑφυπουργοῦ Προεδρείας τῆς Κυβερνήσεως κ. Λύχνου, αἱ ὁποῖαι δίδουν μίαν σαφῆ περιγραφὴν τῶν κυβερνητικῶν ἀπόψεων ἐπὶ τῶν σημείων, ἅτινα ἀπασχολοῦν τὸν πολιτικὸν Λαόν.

Ἡ ὑγεία τοῦ Προέδρου τῆς Κυβερνήσεως Στρατάρχου Παπάγου ἀπεδείχθη ἀρίστη, κατὰ τὰς ἐξετάσεις τὰς ὁποίαν ὑπέστη εἰς τὴν Ἐλβετικὴν κλινικήν. Τὸ ἰατρικὸν δελτίον βεβαιώνει ὅτι ὁ Πρωθυπουργός, μετὰ μικρὰν σειρὰν ἡμερῶν ἀνάπαυσιν εἰς τὴν ἐξοχήν, θὰ ἐπανέλθῃ ἱκανὸς ἐν τῇ ἀσκήσει τῶν καθηκόντων του καὶ ἀναλάβῃ ὅλα του τὰ καθήκοντα. Περὶ τῆς ὑγείας τοῦ Στρατάρχου δὲν ὑπῆρξε ποτὲ καὶ ἡ ἐλαχίστη ἀμφιβολία. Ἐθεωρήθη ὅμως σκόπιμον νὰ ὑποβληθῇ εἰς μίαν προληπτικὴν ἐξέτασιν, ἵνα, ἐνώπιον τῶν βαρυτάτων καθηκόντων του καὶ μεγίστων εὐθυνῶν του, γνωρίζει καὶ ὁ ἴδιος τὰ ὅρια τῆς ἀντοχῆς του. Τὰ ὅρια ταῦτα ἀπεδείχθησαν φυσιολογικὰ καὶ ὅσον εἶναι καὶ διὰ πάντα ἄλλον ὑγιᾶ ἄνθρωπον εὐχάριστα.

ΟΙ ΚΑΘΗΓΗΤΑΙ

Μία ἦτο ἡ ἀπεργία τῶν καθηγητῶν, ἡ ὁποία ὅμως ἔληξε πολὺ γρήγορα διὰ νὰ ἱκανοποιήσῃ τοὺς κύκλους ποὺ εὔχονται νὰ ἴδουν ἐπερχομένην τὴν θύελλαν. Οἱ καθηγηταί, ὡς φρόνιμοι ἄνθρωποι, ποὺ πρέπει νὰ εἶναι ἀπὸ τὴν μόρφωσίν τους καὶ τὸ ἐπάγγελμά τους, ἀναμέτρησαν τὰς δυνατότητας τῆς πραγματικότητος, μετὰ τὴν εἴσοδόν τους εἰς τὸν ἀγῶνα καὶ τὸν ἐγκατέλειψαν. Ἡ ἔγκαιρος ἐγκατάλειψις τοῦ περιττοῦ καὶ ματαίου ἀγῶνος διέσωσε καὶ τὸ γόητρον αὐτῶν καὶ τὰ συμφέροντά τους.

ΑΙ ΔΗΜΟΤΙΚΑΙ ΕΚΛΟΓΑΙ

Ἄλλη εὐκαιρία ὑπῆρξε ἡ συμπτωματικὴ ἐκλογὴ τοῦ Δήμου Πειραιῶς, μετὰ τὴν ἀκύρωσιν τοῦ Ἐκλογοδικείου τῆς πρώτης εἰς ὡρισμένα ἐκλογικὰ τμήματα. Καὶ ἡ συμπτωματικὴ αὐτὴ ἐκλογὴ ἀπέβη ὑπὲρ τοῦ ὑποψηφίου τῆς ἀριστερᾶς κ. Σαπουνάκη.

Ἀλλὰ προστάται τοῦ κ. Σαπουνάκη καὶ μαζί τους οἱ ἄλλοι ἀντιπολιτευόμενοι ἐχαιρέτησαν καὶ ἐζήτησαν νὰ φύγῃ ἡ Κυβέρνησις καὶ νὰ γίνουν ἀμέσως βουλευτικαὶ ἐκλογαί. Καὶ εἰς αὐτὴν τὴν ἀπαίτησιν τοὺς ἐνίσχυσεν ἀπὸ πέραν τοῦ Παραπετάσματος ὁ ἀρχηγὸς τοῦ Κομμουνιστικοῦ κόμματος μὲ ἄρθρον του ποὺ ἐξεπέμφθη ἀπὸ τὸν συμμοριτικὸν ραδιοφωνικὸν σταθμόν, ὁ ὁποῖος ἐζήτησε νὰ ἀλλάξῃ ἡ Ἑλλὰς ὅλην τὴν ἐσωτερικὴν καὶ ἐξωτερικὴν της πολιτικὴν καὶ εἰς τὸ ἐσωρερικὸν νὰ ἐγκαθιδρύσῃ τὸ κομμουνιστικὸν σύστημα καὶ εἰς τὸ ἐξωτερικὸν νὰ εὐθυγραμμίσῃ τὴν πολιτικήν της μὲ τὴν ρωσσικὴν πολιτικήν, ποὺ εἶναι καὶ ἡ πολιτικὴ τῶν Ἀλβανῶν καὶ Βουλγάρων. Τὸ ἕνα ἐξυπακούει ἀλλωστε ἀναγκαστικῶς τὸ ἄλλο, ὅτι δηλαδὴ ἡ ἐγκατάστασις τοῦ κομμουνισμοῦ εἰς τὴν Ἑλλάδα θὰ κατεβάσῃ αὐτομάτως τὸ Σιδηροῦν Παραπέτασμα εἰς τὸ Ταίναρον, ἐὰν ὄχι καὶ τὴν Κρήτην.

Ἐὰν εἰς μίαν συμμαχίαν μὲ τὸν Κομμουνισμὸν ὅλοι οἱ συμπράττοντες ἦσαν ἐλεύθεροι νὰ ἀκολουθήσουν τὰς ἰδικάς των σκέψεις καὶ νὰ ἐφαρμόσουν τὴν ἰδικήν τους πολιτικήν, τότε Κομμουνισμὸς δὲν θὰ ὑπῆρχε σὲ κανένα σημεῖον τοῦ κόσμου, οὔτε καὶ εἰς τὴν Σοβιετικὴν Ἕνωσιν.

Ἐξ ἄλλου ἂς μὴ λησμονῆται ὅτι ὁ κομμουνισμὸς ἐξακολουθεῖ νὰ ἐπαφθαλμιᾷ τὴν Ἑλλάδα, λόγῳ τῆς ἰδιαιτέρας γεωγραφικῆς καὶ στρατιωτικῆς σημασίας της.

Πρέπει νὰ παραδεχθῶμεν ὅτι μετὰ τὰς Δημοτικὰς ἐκλογάς, ὁ Ἑλληνικὸς λαὸς ὀφείλει νὰ ἐντείνῃ τὴν προσοχήν του καὶ νὰ αὐξήσῃ τὴν φύλαξίν του ἀπέναντι ὡρισμένων κινδύνων, ὁ φόβος τῶν ὁποίων εἶχε εἰς τὸ μεταξὺ χαλαρωθῆ. Καὶ πρέπει ἀκριβῶς εἰς τὴν χαλάρωσιν ταύτην νὰ ἀποδώσωμεν τὰ ἀνησυχητικὰ φαινόμενα, ὑπὸ τῶν ὁποίων ἀρχίζομεν νὰ περιβαλώμεθα. Ἀκόμη καὶ τὴν κάμψιν τῆς Ἐθνικῆς ἀντοχῆς μερικῶν κομμάτων καὶ πολιτικῶν ἀρχηγῶν ἐνώπιον τοῦ πειρασμοῦ τῆς πολιτικῆς φιλοδοξίας των. Ἀκόμη καὶ τὰς ἄνευ λόγου καὶ σκοποῦ ἀπεργίας, αἱ ὁποῖαι ἠρχισαν νὰ ἀπειλοῦνται ἢ καὶ νὰ σκηνοθετοῦνται διὰ ψύλλου πήδημα. Δὲν θέλομεν νὰ εἴπωμεν ὅτι πράγματι εἶναι ψύλλου πήδημα ἡ οἰκονομικὴ κατάστασις τῶν ὑπαλλήλων ἢ ἡ δυσαρέσκεια τῶν ἐπαγγελματιῶν ἀπὸ τὸ νέον ἐνοικιοστάσιον. Ἀλλὰ ἀσφαλῶς δὲν εἶναι ἡ ἀπεργία καὶ ἡ κοινωνικὴ ἀναταραχὴ τὸ καλύτερον μέσον διὰ νὰ λύωνται παρόμοια προβλήματα. Θὰ εἴμεθα φρονιμώτεροι, ἐὰν ἐσκεπτόμεθα τί θὰ συνέβαινεν, ἐὰν τὸ καζάνι ποὺ βλέπουν οἱ κομμουνισταὶ νὰ βράζῃ εἰς τὴν Ἑλλάδα ἦταν ἀληθινό.

Ὅταν μεταξὺ τῶν ἐπαγγελματιῶν, ποὺ κλείνουν τὰ μαγαζιά τους, ρίπτεται τὸ σύνθημα: Κρατῆστε τὴν ἀπεργία ἢ ξανακλῆστε τὰ μαγαζιά, πρέπει οἱ μυαλωμένοι νοικοκυραῖοι τῆς μέσης τάξεως νὰ ἀντιλαμβάνωνται ποῦ ὁδηγεῖ ἡ παραπειστικὴ συμβουλὴ ποὺ τοὺς δίδετε.

Ἀξιόλογον ἔργον

ΑΓΡΟΤΙΚΟΣ ΣΥΛΛΟΓΟΣ ΚΟΡΙΝΘΙΑΣ

ΚΟΡΙΝΘΟΣ. (Τοῦ ἀνταποκριτοῦ μας). Κατόπιν ἐπιμόχθου ἀγῶνος, ὑπὸ τοῦ ὑποφαινομένου, ἱδρύθη Ἀγροτικὸς Σύλλογος Κορινθίας μὲ ἕδραν τὸ Κιάτον εἰς τὸ ὁποῖον πρωτοποροῦν οἱ κ. κ. Κων. Στεργιόπουλος, Μπλέτας Περγιαλιώτης κ.λ.π.

Τὸ γεγονὸς αὐτὸ ἠκούσθη εὐχαρίστως εἰς ὅλην τὴν περιοχὴν τοῦ Νομοῦ μας. Ὁ νεοϊδρυθεὶς Ἀγροτικὸς Σύλλογος ἐκυκλοφόρησεν εὐρέως τὴν ἀκόλουθον ἀνακοίνωσιν.

Μετὰ τὴν ἔγκρισιν τοῦ Καταστατικοῦ μας, ἡ ὀργάνωσις δὲν εἶναι πλέον ἰδέα, εἶναι πραγματικότης! Ἰατρική καὶ Φαρμα-

Ὁ ἐν Κορίνθῳ ἀνταποκριτὴς μας κ. Κ. Δ. ΧΑΛΚΙΑΣ, ὁ ὁποῖος ἔχει ἀναπτύξῃ ἀξιόλογον δρᾶσιν εἰς τὸν τομέα διαφωτίσεως καὶ ὀργανώσεως τοῦ ἀγροτικοῦ κόσμου.

κευτικὴ περίθαλψις, ἀσφάλισις τῶν προϊόντων, προστασία τῆς παραγωγῆς, σύνταξις στὰ γεράματα, ἰδοὺ ὁ σκοπὸς καὶ αἱ ἐπιδιώξεις μας. Τὸ ὄνειρο κάθε πτωχοῦ ἀγρότη θὰ λάβῃ σάρκα καὶ ὀστᾶ. Ἀγρόται τῆς Κορινθίας, ξυπνῆστε, τινάξτε ἀπὸ πάνω σας τὸ λήθαργο καὶ τὴ μοιρολατρεία. Διεκδικήσατε τὰ δίκαια αἰτήματά σας. Ἀνοίξτε τὸ δρόμο γιὰ μιὰ καλύτερη ζωή!

Ἐνταχθῆτε εἰς τὸν Ἀγροτικὸ Σύλλογο Κορινθίας, πυκνώσατε τὰς τάξεις του, ἐνισχύσατε τὸν ἀγῶνα καὶ τὴν προσπάθειά μας, ἐὰν θέλετε ν' ἀνατείλουν καὶ δι' ἡμᾶς τοὺς ἀγρότας ἡμέραι εὐτυχέστεραι.

Κ. Δ. ΧΑΛΚΙΑΣ

Ἕνα θέμα χρῆζον ἐπιλύσεως

ΟΙ ΒΟΜΒΟΠΛΗΚΤΟΙ ΔΙΚΑΙΟΥΝΤΑΙ Ἢ ΟΧΙ ΑΠΟΖΗΜΙΩΣΕΩΣ ΑΠΟ ΤΟ ΚΡΑΤΟΣ;

Τί λέγει ἡ Ἰταλ.κὴ Πρεσβεία.-Τὸ ὑπουργεῖον ἐξωτερικῶν ἀπαντᾶ ἀρνητικῶς

ΜΙΑ ΕΠΙΣΤΟΛΗ ΠΡΟΣ ΣΥΜΠΟΛΙΤΗΝ

Ὑπάρχουν πολλαὶ χιλιάδες Ἑλλήνων, οἱ ὁποῖοι ὑπέστησαν μεγάλας ζημίας ἐκ τῶν Ἰταλικῶν βομβαρδισμῶν ὡς καὶ κατὰ τὸ διάστημα τῆς Ἰταλικῆς Κατοχῆς καὶ οἱ ὁποῖοι ἀγνοοῦν τί ἀπέγιναν αἱ ἀπαιτήσεις των. Διότι μετὰ τὴν ἀπελευθέρωσιν καὶ ὅταν ἤρχισαν αἱ προσυνεννοήσεις διὰ τὴν ὑπογραφὴν τῆς εἰρήνης μετὰ τῆς Ἰταλίας, ἡ τότε Ἑλληνικὴ Κυβέρνησις ἐζήτησεν ὅπως ὅλοι οἱ Ἕλληνες οἱ ὁποῖοι ὑπέστησαν ζημίας ἀπὸ τοὺς Ἰταλικοὺς βομβαρδισμοὺς καὶ γενικῶς ἀπὸ τὴν Ἰταλικὴν κατοχήν, ὑποβάλουν αἰτήσεις μέσω τῶν Δήμων ἢ τῶν Κοινοτήτων, εἰς τοὺς ὁποίους ἀνῆκον, προκειμένου νὰ συμπεριληφθοῦν αἱ ἀποζημιώσεις των εἰς τὰς κατὰ τῆς Ἰταλίας ἀπαιτήσεις τῆς Ἑλλάδος.

Ἔσπευσαν λοιπὸν τότε ὅλοι οἱ ὁπωσδήποτε ζημιωθέντες, νὰ ὑποβάλουν τὰς αἰτήσεις μὲ τὰ δικαιολογητικά των. Τὸ συνολικὸν ποσὸν τούτων συνεκεντρώθη εἰς τὸ ὑπουργεῖον Ἐξωτερικῶν, προσετέθη εἰς αὐτὸ ἡ πολεμικὴ ἀποζημίωσις τῆς Ἑλλάδος, διὰ τὸν Ἑλληνοϊταλικὸν πόλεμον εἰς Ἀλβανίαν, τοῦ συνολικοῦ ποσοῦ ἀνελθόντος οὕτω εἰς 300 ἑκατομ. δολλάρια.

Ὁ κ. Τσαλδάρης ὑπουργὸς τῶν Ἐξωτερικῶν τότε, μεταβὰς εἰς Ἰταλίαν διὰ τὰς συζητήσεις καὶ τὴν ὑπογραφὴν τῆς Ἑλληνοϊταλικῆς εἰρήνης, ἤγειρεν ἀξίωσιν τῆς Ἑλλάδος δι' ἰδιωτικὰς καὶ στρατιωτικὰς ἀποζημιώσεις 300 ἑκατομ. δολλαρίων.

Εἰς τὴν διάσκεψιν τῆς εἰρήνης οἱ ἀντιπρόσωποι τῶν Ἡν. Πολιτειῶν, οἱ ὁποῖοι συμπαρίσταντο, ὑπεστήριξαν τὴν Ἰταλικὴν ἄποψιν ὅτι τὸ ποσὸν διὰ τὴν καταστραμμένην τότε Ἰταλίαν ἐθεωρεῖτο ὑπέρογκον καὶ τελικῶς ἔγινε ἀποδεκτὸν ὅπως ἡ Ἰταλία καταβάλῃ εἰς τὴν Ἑλλάδα ὑπὸ τύπον ἀποζημιώσεως, ποσὸν πλέον τῶν 100 ἑκατομ. δολλαρίων καὶ τὸ ὑπόλοιπον θὰ συνεχωνεύετο μὲ τὴν Ἀμερικανικὴν βοήθειαν.

Καὶ οἱ Ἰταλοί, συνεπεῖς, καταβάλλουν ἔκτοτε τὰς ἐπανορθώσεις καὶ αἱ Ἡν. Πολιτεῖαι τὴν βοήθειαν εἰς Ἑλλάδα. Πλὴν ὅμως, παραμένει ἄγνωστον, τὸ διατί τὸ Κράτος δὲν ἐφάνη συνεπὲς πρὸς τοὺς ἐζημιωθέντας ὑπὸ τῶν Ἰταλῶν, ἐφ' ὅσον καὶ ἀμέσως καὶ ἐμμέσως ἱκανοποιήθη.

Τὸ περίεργον ὅμως ἐν προκειμένῳ εἶναι τὸ ἑξῆς, ὁ Ναυτικὸς πράκτωρ Πατρῶν κ. Πυλαρινὸς διὰ τῆς 12. 12. 54 ἐπιστολῆς του πρὸς τὸν ἐν Ἀθήναις πρέσβυν τῆς Ἰταλίας, ἐζήτησεν ἀποζημίωσιν διὰ καταστραφεῖσαν οἰκίαν του ἐκ τῶν ἰταλικῶν βομβαρδισμῶν. Ὁ κ. πρέσβυς ἀπαντῶν, τὸν διαβεβαιοῖ διὰ τῆς ἀπὸ 15. 12. 1954 ἐπιστολῆς του, ὅτι ἡ Ἰταλικὴ Κυβέρνησις ἐπλήρωσεν εἰς τὴν Ἑλληνικὴν τὸ ἀντίτιμον τὸ καθοπρισθὲν ὑπὸ τῆς συνθήκης τῆς εἰρήνης, διὰ τὰς ζημίας τοῦ πολέμου καὶ τὰς ὑλοιπὰς τὰς προελθούσας ἐξ αὐτοῦ καὶ κατὰ συνέπειαν πρέπει νὰ ἀποταθῇ πρὸς τὰς ἑλληνικὰς ἀρχάς, διὰ νὰ τύχῃ τῆς ζητουμένης ἀποζημιώσεως διὰ τὴν οἰκίαν του.

Κατόπιν τούτου ὁ κ. Πυλαρινὸς ἀπηυθύνθη πρὸς τὸ ὑπουργεῖον τῶν ἐξωτερικῶν τῆς Ἑλλάδος διὰ τὸ ὁποῖον ἐκθέτων τὰ γεγονότα. Εἰς ἀπάντησιν ὅμως ἔλαβε μίαν ἐπιστολὴν τὸ κείμενον τῆς ὁποίας ἀναφέρει ὅτι «ἐκ τῶν κειμένων διατάξεων οὐδεμία προβλέπεται ἀποζημίωσις διὰ ζημίας ἐπενεχθείσας ἐν Ἑλλάδι κατὰ τὸν τελευταῖον πόλεμον εἰς βάρος Ἑλλήνων πολιτῶν.»

Εἶναι δὲ περίεργον τὸ κείμενον τῆς ἐπιστολῆς, πρῶτον διότι δὲν ἀναφέρει ποῖαι εἶναι καὶ πῶς ἐλήφθησαν αἱ διατάξεις αὐταὶ καὶ δεύτερον ποῖος ἐκ τῶν δύο πολέμων ἐννοεῖται ὁ Ἰταλικὸς ἢ ὁ Γερμανικός.

Ἐκεῖνο τὸ ὁποῖον προέχει καὶ εἶναι ἔργον τῶν ἁρμοδίων εἶναι νὰ γνωσθῇ εὐρέως εἰς τὸ Κοινόν, τοῦ ὁποίου ἐκκρεμοῦν ἀπαιτήσεις 200 ἑκ. δολλαρίων ἐναντίον τῆς Ἰταλίας τί ἀπέγιναν αὐταὶ αἱ Ἰταλικαὶ ἀποζημιώσεις τὰς ὁποίας ἀναφέρει ὁ Ἰταλὸς πρεσβευτὴς καὶ πῶς ἀπεξενώθησαν ἐξ αὐτῶν αἱ χιλιάδες τῶν Ἑλλήνων οἱ ὁποῖοι ἔχουν λαμβάνειν.

Ἐπιστημονικὰ θέματα

ΑΥΤΟΜΑΤΟΣ ΠΝΕΥΜΟΝΟΘΩΡΑΞ

Τοῦ ἰατροῦ κ. Π. Γ. ΚΑΡΑΧΑΛΙΟΥ

...πνήθεια τῶν ἀτόμων πρὸς ...θεραπείαν κυρίως κατὰ ...ρους μῆνας δημιουρ... μίας βασικὰς ὀργανικὰς ..., αἵτινες χρήζουν ἀνα..., πρὸς ἀποφυγὴν πολ... περάστων συνεπειῶν.

...πνευμονοθώρακας χαρα...ται ἡ εἴσοδος ἀερίου ἐν... κοιλότητος τοῦ ὑπεζο... ...ηλαδὴ ἐντὸς τοῦ σχημα... χώρου, ὅστις εἰς φυσι... συνθήκας, θεωρεῖται ...ν μεταξὺ τῆς ἐσωτερι... ...αφανείας τοῦ θωρακικοῦ ...τος καὶ τῆς ἐξωτερικῆς ...ιας τοῦ πνεύμονος.

...αλογικῶς εἰς τὸν χῶρον ...ὸν ὑπάρχει ἀέριον. Ἡ ...τοῦ ἀερίου εἰς τὸν χῶ... ...ιν χαρακτηρίζεται ὡς ἐ... ...πνευμονοθώρακα.

...μονοθώρακα δημιουργοῦ... ...ραπευτικῶς ὅταν, δι' εἰ... ...ς ἀερίου εἰς αὐτόν, ἐπι... ...ν τῆς συμπίεσιν τῶν ...ων τῆς φυματιώσεως πρὸς ...ῶν τῆς θεραπείας τοῦ ...ους ἐκ φυματιώσεως (πα...πεία) ἡ τεχνητὴ αὐ... ...γωγὴ γίνεται βραδέως καὶ ...ς ὑποπίπτει εἰς τὴν αἴ... τοῦ ἀσθενοῦς.

...ως ὅμως τὸ παρὸν θέμα ...ν αὐτόματον πνευμο..., ἄνευ μεσολαβήσεως ...ιχητῆς αἰτίας, ὀφειλό... εἰς τραυματισμὸν τοῦ ...κους ὅπως π. χ. ...ηγήματα διὰ πυροβόλου ...αὶ συγνομένων πρὸς τὴν ...τα τοῦ ὑπεζοκωτος.

Εἷς ἔφηβος πέρυσι μηδόλως ἔχων ἔνδειξιν τινα παθολογικῆς καταστάσεως ἐπιχειρήσας κατὰ τὴν διάρκειαν τῆς λουτροθεραπείας βιαίαν πτῶσιν ἀπὸ ὕψους εἰς τὴν ἐπιφάνειαν τῆς θαλάσσης. Ἀποτέλεσμα ἦτο νὰ ὑποστῇ αὐτόματον πνευμονοθώρακα.

Ὁ μηχανισμὸς τῆς ἀναφερομένης περιπτώσεως ἔχει ὡς ἑξῆς: Κατὰ τὴν στιγμὴν τῆς πιέσεως τὸ ἄτομον παίρνει βαθεῖαν ἀναπνοὴν καὶ οὕτω πὼς αὐξάνει τὴν ἐνδοπνευμονικὴν πίεσιν ἡ εἰσαγωγὴ τοῦ σώματος ἐντὸς τοῦ ὕδατος. Λόγω καὶ τοῦ σπασμοῦ τοῦ σφυκτῆρος τοῦ στόματος καὶ τῆς πιέσεως, φυσικά, καὶ ἐπὶ ὑπαρχούσης καὶ ἀνωμαλίας διαπλάσεως τοῦ τελικοῦ βρογχιλίου προεκλήθη ρῆξις πρὸς τὸ κενὸν τῆς κοιλότητος τοῦ ὑπεζοκώτος καὶ ἐν συνεχείᾳ αὐτόματος πνευμονοθώραξ.

Ἡ ταχύτης τῆς αὐτομάτου ἐμφανίσεως τοῦ πνευμονοθώρακος εἶναι δυνατὸν νὰ συνοδεύεται ἀπὸ ἄλυσιν δραματικῶν ἐνοχλημάτων, πλὴν ὅμως ἡ χρονιότης τῆς νόσου καὶ ἡ ἐφαρμογὴ ἀναλόγου θεραπευτικῆς ἐπὶ τῆς συγκεκριμένης παθολογικῆς ἀλλοιώσεως ἀναστέλλει τὴν βαρύτητα τῆς κλινικῆς συμπτωματολογίας καὶ εἰδικώτερον προκαλεῖ ἀποκατάστασιν τῆς ἀκεραιότητος καὶ τῆς φυσιολογικῆς λειτουργίας τοῦ πνεύμονος.

Π. Γ. ΚΑΡΑΧΑΛΙΟΣ
Ἰατρὸς

ΜΠΟΞ ΜΕ ΜΙΑ ΧΑΡΤΟΣΑΚΟΥΛΑ

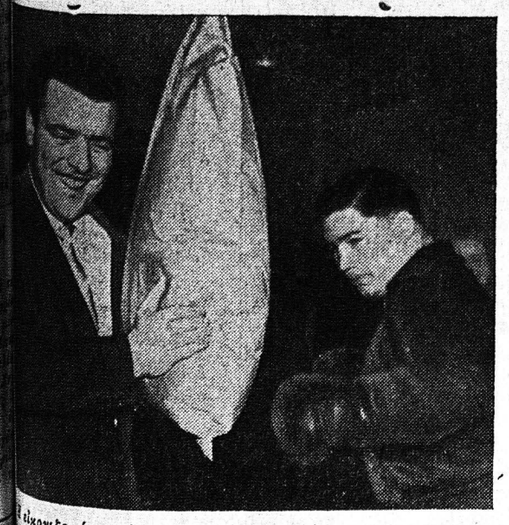

Ἡ εἰκονιζομένη χάρτινη σακούλα ποὺ περιέχει τρόφιμα ἀφίχθη γροιθοκόπημα τοῦ πρωταθλητοῦ τοῦ Μπόξ Ντὸν Κλέι χωρὶς νὰ πάθῃ τίποτα. Ἡ σακούλα αὐτὴ ἀποτελεῖ ἕνα ἀπὸ τὰ ἐκθέματα τῆς Ἐκθέσεως συσκευασίας ἡ ὁποία ἐγένετο εἰς Λονδῖνον καὶ εἰς τὴν ὁποίαν ἔλαβον μέρος 200 ἐκθέται.

ΑΥΣΤΗΡΑ ΕΓΚΥΚΛΙΟΣ ΤΟΥ Α.Σ.Ο. ΣΧΕΤΙΚΩΣ ΜΕ ΤΗΝ ΕΠΕΚΤΑΣΙΝ ΣΤΑΦΙΔΟΦΥΤΕΙΩΝ ΚΟΡΙΝΘΙΑΚΗΣ

Κυρώσεις ἐναντίον τῶν μὴ ἐφοδιαζομένων δι' ἀδείας

Ὑπὸ τοῦ ΑΣΟ ἐκοινοποιήθη πρὸς ἅπαντα τὰ ὑποκαταστήματα αὐτοῦ μακρὰ ἐγκύκλιος, σχετικῶς μὲ τὴν ἐπέκτασιν σταφιδοφυτειῶν. Ἐν τῇ ἐγκυκλίῳ ἀναφέρονται κυρίως τὰ ἑξῆς:

1. Πᾶσα ἐπέκτασις τῶν ὑφισταμένων σταφιδοφυτειῶν κορινθιακῆς, εἴτε δι' ἐμφυτεύσεως νέων φυτειῶν, εἴτε δι' ἐγκεντρισμοῦ ἢ ἐμβολιασμοῦ μὲ κορινθιακὴν σταφιδάμπελον κλημάτων ἀμπέλου ἢ σταφίδος σουλτανίνας, ἐπιτρέπεται μόνον μετὰ προηγουμένην ἄδειαν τοῦ Οἰκονομικοῦ Ἐφόρου.

2) Ἡ αἴτησις γίνεται δεκτὴ ὑπὸ τοῦ Οἰκονομικοῦ Ἐφόρου ἐὰν εἰς αὐτὴν εἶναι ἐπισυνημμένη ἀπόδειξις τοῦ ΑΣΟ περὶ καταβολῆς δραχμῶν πέντε χιλιάδων κατὰ στρέμμα λόγω εἰσφορᾶς ὑπὲρ τοῦ ΑΣΟ.

3) Ὁ Οἰκονομικὸς Ἔφορος μετὰ προηγουμένην καταμέτρησιν ὑπὸ γεωμέτρου ἢ μηχανικοῦ ἢ ἐργοδηγοῦ, ἀποζημιουμένου εἰς βάρος τοῦ αἰτοῦντος, ἐκδίδει τὴν ἄδειαν, συγχρόνως δὲ εἰδοποιεῖ τὸν ΑΣΟ περὶ τῆς ἐκδόσεως ταύτης.

4) Εἰς τὴν εἰσφορὰν δὲν ὑπόκεινται αἱ ἕνεκα παλαιότητος ἀνανεούμεναι σταφιδάμπελοι, αἵτινες δὲν ἔμειναν ἀκαλλιέργητοι κατὰ τὴν τελευταίαν τετραετίαν. Ἡ τοιαύτη ὅμως ἀνανέωσις ἐπιτρέπεται μόνον μετὰ προηγουμένην ἄδειαν τοῦ ΑΣΟ, χορηγουμένην κατόπιν αἰτήσεως τοῦ ἐνδιαφερομένου. Ἡ ἄδεια αὕτη ἰσχύει ἐπὶ ἕν ἔτος ἀπὸ τῆς ἐκδόσεώς της. Ὁ ΑΣΟ δύναται ἀπὸ τῆς ἐκδόσεως τῆς ἀδείας νὰ ἐνεργήσῃ δι' ὀργάνων του, ἀποζημιουμένων ὑπὸ τοῦ αἰτοῦντος, σχετικὴν ἐπιτόπιον ἔρευναν καὶ καταμέτρησιν.

Ἡ ἄδεια ἀνανεώσεως ἰσχύει μόνον, δι' ἕν ἔτος ἀπὸ τῆς ἡμέρας τῆς ἐκδόσεώς της. Ἡ παράβασις τῶν ὅρων τῆς ἀδείας συνεπάγεται πλὴν τῶν ἑτέρων διὰ τοῦ παρόντος καταγιγνωσκομένων ποινῶν καὶ τὴν ἀνάκλησιν αὐτῆς ὡς καὶ τὴν ἐκρίζωσιν ἁπάσης τῆς δι' ἣν ἡ ἄδεια σταφιδαμπέλου καὶ οὐχὶ μόνον τῆς ἐκτάσεως, ἥτις ἐπὶ πλέον τῆς ἀδείας ἐφυτεύθη ἢ ἀνανεώθη.

5) Ὁ ἄνευ ἀδείας ἢ καθ' ὑπέρβασιν τῆς ἀδείας ταύτης προβαίνων εἰς φύτευσιν σταφιδαμπέλου, τιμωρεῖται μὲ φυλάκισιν ἑνὸς μέχρι τριῶν μηνῶν καὶ Δημήτρης, τὸ μπουκάλι δὲν μὲ χρηματικὴν ποινὴν 5.000 μέχρι 10.000 δραχμῶν κατὰ στρέμμα ἐπιβαλλομένην ὑπὸ τοῦ ἁρμοδίου Πλημμελειοδικείου, τὸ ὁποῖον ὀφείλει πάντοτε ὡς συνέπειαν τῆς καταδίκης ν' ἀπαγγείλῃ καὶ τὴν ἐκρίζωσιν τῆς φυτείας.

Ὁ ἄνευ ἀδείας ἢ καθ' ὑπέρβασιν ταύτης προβαίνων εἰς ἀνανέωσιν σταφυδοφυτείας, τιμωρεῖται μὲ φυλάκισιν μέχρις ἑνὸς μηνὸς καὶ μὲ χρηματικὴν ποινὴν χιλίων μέχρι πέντε χιλιάδων δρ. κατὰ στρέμμα, ἀπιβαλλομένην κατὰ τ' ἀνωτέρω ὁριζόμενα. Καὶ εἰς τὴν περίπτωσιν ταύτην τὸ ἁρμόδιον Πλημμελειοδικεῖον ὀφείλει ὡς συνέπειαν τῆς καταδίκης ν' ἀπαγγείλῃ καὶ τὴν ἐκρίζωσιν τῆς φυτείας.

Ἐν περιπτώσει ὑποτροπῆς, πᾶσαι ἐν γένει αἱ ἀνωτέρω ποιναὶ διπλασιάζονται.

6) Ἀπαγορεύεται εἰς τὴν Ἀγροτικὴν Τράπεζαν νὰ χορηγῇ δάνεια εἰς τοὺς κατὰ τ' ἀνωτέρω τιμωρουμένους, ἐπὶ τριετίαν ἀπὸ τῆς καταδίκης των.

7) Ὅλαι αἱ ὑποθέσεις εἰσάγονται εἰς τὸ ἀκροατήριον δι' ἀπ' εὐθείας κλήσεως καὶ ἐκδικάζονται τὸ βραδύτερον εἰς δικάσιμον μὴ ἀπέχουσαν πλέον τῶν δέκα πέντε ἡμερῶν ἀπὸ τῆς χρονολογίας τῆς ὑποβολῆς τῆς μηνύσεως εἰς τὴν ἁρμοδίαν Εἰσαγγελικὴν Ἀρχήν.

8) Οἱ ἰδιοκτῆται ἢ ἐνοικιασταὶ ἀγροκτημάτων συνορευόντων πρὸς τὰς ἐμφυτευθείσας ἢ ἐμβολιασθείσας ἢ ἐγκεντρισθείσας σταφιδαμπέλους ὑποχρεοῦνται ἐντὸς τριμήνου ἀπὸ τῆς ἐμφυτεύσεως, ἐγκεντρισμοῦ ἢ ἐμβολιασμοῦ ν' ἀναφέρωσιν δι' ἀναφορᾶς των ἐφ' ἁπλοῦ χάρτου πρὸς τὸν ΑΣΟ ἢ τὸν ἁρμόδιον Οἰκονομικὸν Ἔφορον περὶ τῆς γενομένης ἐμφυτεύσεως κλπ.

Οἱ ἁρμόδιοι ἀγροφύλακες ὑποχρεοῦνται ἐπίσης ἐντὸς τριμήνου ἀπό τῆς ἐμφυτεύσεως νὰ καταγγείλουν προφορικῶς ἐνώπιον τῆς πλησιεστέρας ἀρχῆς τὸν παραβάτην.

9) Οἱ παραλείποντες τὴν κατὰ τὴν προηγουμένην παράγραφον ὑποχρέωσιν συνορεύοντες ἰδιοκτῆται ἢ ἐνοικιασταί, διώκονται καὶ τιμωροῦνται ἐγκλήσει τοῦ ἁρμοδίου Οἰκονομικοῦ Ἐφόρου ἢ τοῦ ΑΣΟ, μὲ χρηματικὴν ποινὴν δραχμῶν χιλίων μέχρι πέντε χιλιάδων, οἱ δὲ ἀγροφύλακες ἐπὶ τῇ αὐτῇ παραλήψει εἰσάγονται ὑποχρεωτικῶς εἰς τὸ ἁρμόδιον Πειθαρχικὸν Συμβούλιον μὲ τὸ ἐρώτημα τῆς ἀπολύσεως.

10) Ἐκτὸς τῶν συνορευόντων ἰδιοκτητῶν ἢ ἐνοικιαστῶν καὶ ἀγροφυλάκων δύναται καὶ οἱοσδήποτε ν' ἀναφέρῃ εἰς τὸν Α.Σ.Ο. ἢ τὸν ἁρμόδιον Οἰκονομικὸν Ἔφορον περὶ φυτεύσεως ἢ ἐγκεντρισμοῦ ἢ ἐμβολιασμοῦ σταφιδαμπέλου.

Πραγματικὸν ἐθνικὸν εἴδωλον

ΜΙΑ ΘΕΑΤΡΙΚΗ ΒΑΣΙΛΙΚΗ ΟΙΚΟΓΕΝΕΙΑ ΕΙΣ ΗΝ. ΠΟΛΙΤΕΙΑΣ