λίξεις, ὅπως εἶναι πράγματι ἡ ὕπαρξις τριῶν διεκδικητῶν ἑνὸς χώρου ὁ ὁποῖος ἀνήκει μόνον εἰς τὸν τουρισμὸν καὶ τοὺς κατοίκους τῆς πόλεως, στερουμένης, ὡς γνωστόν, πάρκων. Τὸ ὅλον ζήτημα ὅμως παύει νὰ εἶναι ἁπλῶς διασκεδαστικόν, ἀφ' ἧς στιγμῆς ἀνεγράφει ὅτι τὸ φρούριον θὰ οἰκοπεδοποιηθῇ διὰ νὰ ἐξυπηρετηθῇ τὸ στεγαστικὸν πρόγραμμα τῶν ἀξιωματικῶν τοῦ στρατοῦ. Ἡ ἀποκάλυψις εἶναι καταπληκτική. Εἴμεθα ὅμως βέβαιοι ὅτι οἱ ἁρμόδιοι θὰ σπεύσουν νὰ τὴν διαψεύσουν, ἵνα μὴ δημιουργοῦνται κακαὶ ἐντυπώσεις.

*

ΑΝΕΓΕΡΣΙΣ ΞΕΝΟΔΟΧΕΙΟΥ

Εἰς ἀπάντησιν ἐρωτήσεως μας ἐλάβομεν τὴν κάτωθι ἐπιστολὴν ἐκ μέρους τοῦ ὑπουργείου Προεδρείας τῆς Κυβερνήσεως.

Εἰς τὸ φύλλον ἡμῶν τῆς 21—3—55 συνιστᾶτε ὅπως διατεθοῦν δάνεια καὶ εἰς τὰς Πάτρας διὰ τὴν ἀνέγερσιν τουριστικῶν ξενοδοχείων. Σχετικῶς πληροφοροῦμεν ὑμᾶς ὅτι εἰς τὸν Ἑλληνικὸν Ὀργανισμὸν Τουρισμοῦ δὲν ὑπεβλήθησαν προτάσεις ἐνδιαφερομένων διὰ τὴν ἀνέγερσιν ξενοδοχείου εἰς Πάτρας. Ἐφόσον δὲ ὑποβληθῇ πρότασις, αὕτη θὰ ἐξετασθῇ ἐντὸς τοῦ πλαισίου τοῦ καταρτισθησομένου προγράμματος.

Ὁ Ὑπουργὸς

Γ. Ι. ΡΑΛΛΗΣ.

*

ΕΡΓΑΤΙΚΑΙ ΚΑΤΟΙΚΙΑΙ

Ἡ γενομένη ὑπὸ τοῦ ὑπουργοῦ Ἐργασίας κ. Στράτου ἀνακοίνωσις, ὅτι λίαν συντόμως θὰ καταβληθοῦν προσπάθειαι διὰ τὴν ἐξεύρεσιν οἰκοπέδων καὶ εἰς τὰς ἐπαρχίας πρὸς ἀνέγερσιν ἐργατικῶν οἰκιῶν, ἠρμηνεύθη ἐνταῦθα ὡς ἀπόδειξις τοῦ γεγονότος, ὅτι αἱ μέχρι τοῦδε ἐνέργειαι τῆς ἁρμοδίας ὑπηρεσίας περιωρίσθησαν εἰς τὰ ὅρια τῆς πρωτευούσης. Βεβαίως καὶ οἱ ἐργάται τῶν Ἀθηνῶν ἔχουν ἀνάγκην στεγάσεως, ἀλλὰ διὰ νὰ ἀποφεύγωνται τὰ παράπονα, δίκαια καθ' ἡμᾶς, θὰ πρέπει νὰ ὑπάρχῃ ἰσότης μεταχειρίσεως καὶ ἀπὸ ἀπόψεως χρόνου ἐφαρμογῆς τοῦ τόσον εὐεργετικοῦ αὐτοῦ κυβερνητικοῦ προγράμματος.

*

ΑΝΤΙΠΡΟΣΩΠΕΥΤΙΚΩΤΕΡΑΝ

Ἀναμφιβόλως ἀποτελεῖ λαμπρὰν καινοτομίαν ἡ ἀπὸ τῆς 1ης Ἀπριλίου ἀρξαμένη συμμετοχὴ καὶ τῶν γυναικῶν, ὡς ἐνόρκων εἰς τὰ ὁρκωτὰ δικαστήρια. Ἕνας διαφορισμὸς μεταξὺ τῶν δύο φύλων τερματίζεται μετὰ μακρὰν περίοδον συζητήσεων. Ἀπομένει ὅμως νὰ ἴδωμεν εἰς τὸν πίνακα τῶν γυναικῶν ἐνόρκων ἀντιπροσωπευτικωτέραν ἐκπροσώπησιν τῶν διαφόρων τάξεων. Ὁ πίναξ, ὁμολογουμένως, περιλαμβάνει γυναῖκας μὲ ἀξιόλογον μόρφωσιν, ἀρετὴν καὶ κοινωνικὴν δρᾶσιν. Πέραν ὅμως αὐτοῦ, ὑπάρχουν καὶ γυναῖκες λαϊκωτέρων τάξεων αἱ ὁποῖαι δὲν περιελήφθησαν εἰς αὐτὸν παρὰ τὸ γεγονὸς ὅτι ὄχι μόνον δὲν στεροῦνται πνευματικῆς καλλιεργείας ἀλλὰ καὶ ἐνίοτε, λόγω μακρᾶς πείρας περιζήτας δυσκολίας τῆς ζωῆς, θὰ ἐθαυμάζοντο διὰ τὴν εὐθικρισίαν των.

*

ΔΙΚΑΙΟΝ ΑΙΤΗΜΑ

Κατὰ πληροφορίας ἐξ Ἀθηνῶν, ἡ γενικὴ διεύθυνσις τοῦ ὑπουργείου Ἐξωτερικῶν ἀπεδέχθη τὸ αἴτημα τῆς μονιμοποιήσεως τῶν ἤδη ὑπηρετούντων δημοτικῶν καὶ κοινοτικῶν εἰσπρακτόρων, ἀνεξαρτήτως προσόντων καὶ ἡλικίας. Πρόκειται περὶ δικαίου αἰτήματος, τὸ ὁποῖον συντόμως ἐλπίζεται ὅτι θὰ ἱκανοποιηθῇ καὶ διὰ νόμου. Πρέπει νὰ σημειωθῇ ὅτι οἱ περισσότεροι τῶν δημοτικῶν καὶ κοινοτικῶν εἰσπρακτόρων ὑπηρετοῦν ἐπὶ συναπτὰς δεκαετηρίδας, εἰς τρόπον ὥστε ἡ πεῖρα νὰ ἔχῃ ἀντικαταστήσει τὰ τυπικὰ προσόντα.

*

ΤΟΠΟΙ ΕΞΟΡΙΑΣ

Μόνον τοὺς ζωοκλέπτας θὰ εὕρῃ, ἴσως, συμφώνους ἡ ἀπόφασις, διὰ τῆς ὁποίας ὡρίσθησαν ζῶς τόποι ἐκτοπίσεώς των πόλεις, ὡς τὸ Μεσολόγγιον, αἱ Καλάμαι, ἡ Ἀμαλιάς κλπ. Οἱ ἐλάχιστοι ζωοκλέπται θὰ πρέπει νὰ ἐκτοπίζωνται εἰς ἀπομακρυσμένας περιοχάς, προκειμένου ἀφ' ἑνὸς μὲν νὰ νοιώθουν κάπως καλλίτερα τὴν ποινὴν ποὺ τοὺς ἐπιβάλλεται, ἀφ' ἑτέρου δὲ διὰ νὰ ἀντιλαμβάνωνται τί κόπους καὶ φροντίδας καταβάλλουν οἱ μοχθοῦντες ἄνθρωποι τῆς ὑπαίθρου διὰ νὰ διατηρήσουν ἕνα ὀλιγομελὲς ποίμνιον, ἀπὸ τὸ ὁποῖον συντηροῦνται ἐνίοτε πολυμελεῖς οἰκογένειαι. Ἀσφαλῶς θὰ πρέπει νὰ ἀναθεωρηθῇ ἡ ἀπόφασις.

*

Η ΣΥΝΟΙΚΙΑ ΓΟΥΒΑ

Θὰ πρέπει ἐγκαίρως νὰ ληφθοῦν ἐφέτος μέτρα εἰς τρόπον ὥστε νὰ μὴ παραστῇ ἀνάγκη νὰ ἐπαναληφθοῦν τὰ δικαιολογημένα ἄλλωστε, παράπονα τῶν κατοίκων τῆς, συνοικίας Γούβας ὅσον ἀφορᾶ τὴν ἔλλειψιν νεροῦ. Ἡ τελευταία ἀνωμαλία ἂς ὑπάρξῃ μέριμνα νὰ εἶναι καὶ ἡ τελευταία.

*

Ἐπιστολαὶ πρὸς τὸν ΕΘΝΙΚΟΝ ΚΗΡΥΚΑ

ΜΙΑ ΑΣΧΗΜΙΑ

Κύριε Διευθυντά

Πολλὰ ἔχουν διορθωθῇ χάρις εἰς τὰς ὑποδείξεις σας. Ὑπάρχει λοιπὸν καὶ ἐλπὶς νὰ ἐξαλειφθῇ καὶ ἕνα αἶσχος εἰς τὴν περιφέρειαν τῆς πόλεως.

Πρόκειται περὶ τοῦ ἐξῆς: Εἰς τὴν ὁδὸν Ἁγίου Ἀνδρέου καὶ Κολοκοτρώνη, ἐκεῖ ποὺ ἔγινε μιὰ μάνδρα νὰ κρύβῃ τὴν ἀσχημίαν τῶν οἰκοπέδων, ἔχει μείνει ἕνα μικρὸν μέρος πρώην πεζοδρομίου. Εἶναι τὸ πολύ, πολὺ 30 μέτρα. Αὐτὸ λοιπὸν τὸ πεζοδρόμιο, ἔχει πέσει κάτω ἀπὸ τὸ ὕψος τοῦ δρόμου. Μὴ ὑπάρχοντος δὲ κρασπέδου, λιμνάζουν ἐκεῖ ἀκάθαρτα νερά, καὶ συγκεντρώνεται σκουπίδαριὸ ἀφάνταστο, σταθμεύουν αὐτοκίνητα καὶ κάρρα ἐμποδίζοντα τὴν κυκλοφορίαν τῶν πεζῶν καὶ παντὸς εἴδους ἀσχημίαι ἐκτελοῦνται ἡμέραν καὶ νύκτα.

Ἀπὸ αὐτὸ τὸ πεζοδρόμιο, πρέπει νὰ περάσουν οἱ χιλιάδες τῶν ξένων περιηγητῶν ποὺ πηγαίνουν εἰς τὴν Τράπεζαν τῆς Ἑλλάδος νὰ ἀλλάξουν χρήματα καὶ ἐκεῖ βλέπουν καὶ πιστοποιοῦν τὸ ὑψηλόν..., ἐπίπεδον τοῦ πολιτισμοῦ τῆς πόλεως.

Μὲ τιποτένια ἔξοδα καὶ μὲ καλὴ θέλησι νομίζω ὅτι ὁ κ. Δήμαρχος θὰ διατάξῃ ἀμέσως νὰ γίνῃ τὸ κράσπεδο καὶ ἕνα εὐπρεπὲς πεζοδρόμιο.

Μετὰ τιμῆς

Ἕνας Πατρινὸς

ΖΗΤΕΙΤΑΙ: Οἰκία πρὸς ἐνοικίασιν ἐκ δύο δωματίων καὶ κουζίνας ἀνεξάρτητος. Πληροφορίαι παρ' ἡμῖν.

Μικρὰ νέα

Πρόωρα ἄρχισεν ἐφέτος τὸ καλοκαίρι.

—Καὶ πρόωρα ἄρχισεν ἡ ταλαιπωρία τοῦ κόσμου ἀπὸ τὶς ἀκάνες τῶν ὁρόμων καὶ τὶς μυῖγες.

—Φυσικὸν εἶναι νὰ κληθοῦν νὰ προσφέρουν ὑπηρεσίαν εἰς τὸν ἀρχόμενον μετὰ 15θήμερον ἀνθελληνοσιακὸν ἀγῶνα καὶ οἱ ἀμέσως ἐνδιαφερόμενοι.

—Δὲν νοεῖται ἐκστρατεία κατὰ τῆς ἐλονοσίας μὲ μόνον τὰ αὐνεργεῖα τοῦ ἁρμοδίου ὑπουργείου, χωρὶς νὰ κληθοῦν νὰ συμβάλουν καὶ οἱ ἄνθρωποι τῆς ὑπαίθρου.

—Καὶ ὑπάρχουν τόσες ἐστίες γιὰ κουνούπια εἰς τὴν ὕπαιθρον τὶς ὁποῖες δημιουργοῦν ἐνίοτε καὶ οἱ τόποι οἱ κάτοικοι.

—Ἡ ἀνατίμησις τῶν τσιγάρων ἐπροκάλεσε δικαιολογημένην συγκίνησιν τῶν στρατιῶν τῶν καπνιστῶν.

—Φυσικά, οἱ περισσότεροι ὡρκίσθηκαν πάλι ὅτι θὰ τὸ «κόψουν».

—Ἀλλ' ὁ «ὅρκος» ὅπως τόσες ἄλλες φορές, δὲν πρόκειται νὰ τηρηθῇ.

—Πάντως οἱ περισσότεροι τῶν καπνιστῶν κατέφυγαν ἤδη εἰς τὰ λεγόμενα βασικὰ γιὰ οἰκονομίαν.

—Μεγαλοπρεπῶς θὰ ἑορτασθῇ ἐφέτος ἡ ἐπέτειος τῆς ἱστορικῆς ἐξόδου εἰς τὸ Μεσολόγγι.

—Ὅπου, πέραν τῶν διαφόρων ἐπισήμων ἀντιπροσωπειῶν θὰ ἐκδράμουν εἰς τὴν Ἱερὰν πόλιν καὶ πλῆθος συμπολιτῶν.

—Εἰς τὴν ἐφημερίδα τοῦ Ἡρακλείου διαβάζομεν ὅτι τὸ Πάσχα θὰ ἔλθουν εἰς Πελοπόννησον καὶ θὰ ἐπισκεφθοῦν τοὺς ἀρχαιολογικοὺς χώρους πολλοὶ ἐκδρομεῖς.

Οἱ ὁποῖοι θὰ ἐπισκεφθοῦν καὶ τὴν πόλιν μας, ὅπου καὶ θὰ παραμείνουν μίαν ἢ δύο ἡμέρας, ἀναχωροῦντες ἀπὸ ἐδῶ διὰ τὴν Στερεὰν Ἑλλάδα (Μεσολόγγι, Ἀγρίνιον, Δελφούς, Ἀμφισσαν κ.λ.π.)

ΑΠΟ ΤΟΝ ΚΟΣΜΟΝ ΤΗΣ ΤΕΧΝΗΣ

Ἕνας χαρακτηριστικὸς πίναξ τῆς δίδος Κουνούσου ἀπὸ τὴν ὁμαδικὴν ἔκθεσιν ζωγραφικῆς εἰς τὴν Ἀμερικανικὴν βιβλιοθήκην, ἥτις ἔκλεισε χθὲς τὴν ἐσπέραν.

ΤΟ ΕΘΝΙΚΟΝ ΟΙΚΟΔΟΜΗΜΑ

(Συνέχεια ἐκ τῆς 1ης σελίδος)

κες τῆς ἀπελπισίας νὰ ἐπηρεάσουν τὸν λαόν, τὸν ἄνθρωπον τῆς ἐργασίας, τὸν ἀγρότην, τὸν βιοπαλαιστὴν τοῦ κάμπου ἢ κάθε ἄλλον καλὸν πολίτην, ὁ ὁποῖος ἀντιλαμβάνεται ὅτι μὲ τὸν μόχθον του θὰ βοηθήσῃ διὰ νὰ θεμελιωθῇ τὸ νέον ἐθνικὸν οἰκοδόμημα. Ὅλοι αὐτοὶ γνωρίζουν τὰς προσπαθείας τῆς Κυβερνήσεως, παρακολουθοῦν μὲ ἐνδιαφέρον τὸ ἔργον της, δὲν λησμονοῦν τί ἐκληρονόμησεν ἀπὸ τοὺς προκατόχους της καὶ πῶς προχωρεῖ πρὸς τὸ μέλλον. Αἱ ἐπαρχίαι, μέχρι τῶν ἀκροτάτων ὁρίων τῆς Ἑλληνικῆς Γῆς, παρακολουθοῦν τὰ πάσης φύσεως ἔργα, τὰ ὁποῖα πραγματοποιοῦνται μὲ μεγάλας δαπάνας. Ὁ ἐξηλεκτρισμὸς ἤρχισε καὶ προχωρεῖ. Τὰ ἀντιπλημμυρικά, τὰ ἐγγειοβελτικά, τὰ ἀποστραγγιστικὰ ἔργα πληθύνονται πρὸς ὅλα τὰ σημεῖα. Ὁδοὶ ἀνοίγονται, γέφυραι θεμελιώνονται, ἔργα τουριστικῆς σκοπιμότητος προχωροῦν πρὸς τὴν συμπλήρωσίν των. Μετ' ὀλίγον θὰ ἱδρυθοῦν Εἰδικὰ Ταμεῖα Ἐπαρχιακῆς Ὁδοποιΐας, θὰ παρασχεθοῦν παντὸς εἴδους διευκολύνσεις πρὸς ἀνάπτυξιν τῆς Ἐπαρχιακῆς Βιομηχανίας καὶ Βιοτεχνίας, καὶ, ἐπιπλέον θὰ καταστῇ δυνατὴ ἡ ἐφαρμογὴ τοῦ θεσμοῦ τῆς ἀποκεντρώσεως κατόπιν τῆς ὁποίας ἡ Ἐπαρχία θ' ἀπελευθερωθῇ ἀπὸ τὴν καταθλιπτικὴν ἐξάρτησίν της ἀπὸ τὸ Κέντρον, διὰ νὰ ἐργασθῇ καὶ ἀντιμετωπίσῃ τὰς ἀνάγκας της μόνη, χωρὶς χρονοτριβήν, χωρὶς ἀτελειώτους καθυστερήσεις καὶ χωρὶς τὴν μεσολάβησιν τῆς κεντρικῆς γραφειοκρατίας. Ὁ ρυθμὸς τῆς θεραπείας τῶν ἀναγκῶν τῆς ὑπαίθρου θὰ μεταβληθῇ, θὰ ἐπιταχυνθῇ. Ὁ Νομάρχης θὰ ὁπλισθῇ μὲ νέας ἁρμοδιότητας καὶ θὰ ἐπιλύσῃ αὐτὸς πλέον πολλὰ ζητήματα τῆς περιοχῆς του, ζητήματα ποὺ ἐξηρτῶντο ἕως τώρα ἀπὸ τὴν καλὴν θέλησιν τῆς γραφειοκρατίας τῆς πρωτευούσης.

Τί σημαίνουν ὅλα αὐτά; Μήπως ἄραγε σημαίνουν καταστροφὰς καὶ ὄλεθρον; Μήπως ἀποτελοῦν λαμπρὰς ἀποδείξεις περὶ τοῦ ὅτι ἡ Κυβέρνησις σωρεύει ἐρείπια, ἐκεῖνα τὰ ἐρείπια ποὺ βλέπουν μόνον οἱ εὐάριθμοι, εὐτυχῶς, μεμψίμοιροι καὶ ἀπαισιόδοξοι; Ὑπῆρχον ἐρείπια, ἀληθῶς, καὶ ὑπάρχουν ἀκόμη. Εἶναι ἐκεῖνα τὰ ὁποῖα παρέλαβεν ἡ Κυβέρνησις καὶ διὰ μέσου τῶν ὁποίων ἐχάραξε τὴν δρόμον της τὸν ἀναδημιουργικὸν καὶ τὴν ἀναγεννητικὴν της πορείαν. Ἐχρειάσθη πολὺς χρόνος καὶ κόπος διὰ νὰ ἐπουλώσῃ πληθος τραυμάτων καὶ πληγῶν βαθυτάτων, διὰ νὰ κατορθώσῃ νὰ ἐξυγιάνῃ τὸν ἐθνικὸν καὶ τὸ οἰκονομικὸν ὀργανισμόν. Ἀλλ' ἐπροχώρησε μὲ θάρρος καὶ πίστιν καὶ τώρα ὁ δρόμος της ἀνοίγεται εὐκολότερος. Θὰ προχωρήσῃ, λοιπόν, χωρὶς ν' ἀπασχολῆται μὲ τοὺς βραδυποροῦντας. Ἔχει τὴν αἰσιοδοξίαν τῶν ἀληθινῶν δημιουργῶν οἱ ὁποῖοι δὲν κάμπτονται ἐνώπιον τῶν δυσκολιῶν καὶ δὲν λυγίζουν ἐνώπιον τῆς ἀντιδράσεως. Προχωροῦν καὶ νικοῦν τελικῶς, μὲ τὸν μόχθον των, μὲ τὸ ἔργον ποὺ ἐθεμελίωσαν στερεὰ καὶ μεθοδικά. Αὐτὸ κάμνει ἡ Κυβέρνησις τοῦ Στρατάρχου Παπάγου. Ἐργάζεται δι' ὅλους καὶ μαζὶ μὲ ὅλους. Ἂν ὑπάρχουν καὶ μερικοὶ θρηνωδοί, δὲν πειράζει, θὰ συνέλθουν...

ΘΕΑΤΡΙΚΗ ΚΙΝΗΣΙΣ

Πληροφορούμεθα ὅτι οἱ γνωστοὶ τραγουδισταὶ Τώνης Μαρούδας καὶ Βάσος Σεϊτανίδης, πλαισιωμένοι ἀπὸ πολλοὺς ἄλλους καλλιτέχνας θὰ ἀφιχθοῦν τὸ Πάσχα εἰς Πάτρας διὰ νὰ δώσουν σειρὰν ἀπὸ 4 παραστάσεις εἰς τὸ «Δημοτικὸν Θέατρον».

Η ΑΝΑΘΕΩΡΗΣΙΣ ΣΥΝΤΑΞΕΩΝ

Κατόπιν ἀποφάσεως τοῦ Διοικητικοῦ Συμβουλίου τοῦ ΙΚΑ ἀνεστάλησαν ἀπὸ τῆς 1ης τ. μ. αἱ ἀναθεωρήσεις τῶν συνταξιοδοτικῶν ἀποφάσεων.

Διὰ τῆς ὡς ἄνω ἀποφάσεως ἀναστέλλονται αἱ ἐργασίαι τῶν πρωτοβαθμίων καὶ δευτεροβαθμίων Ἐπιτροπῶν Ἀναθεωρήσεως.

ΕΚΚΛΗΣΙΣ

Μητέρα 6 τέκνων πάσχουσα ἐκ ψυματιώσεως παρακαλεῖ τοὺς φιλανθρώπους τῆς πόλεώς μας ὅπως τὴν συνδράμουν διὰ τὴν ἀγορὰν φαρμάκων. Προσφοραὶ γίνονται δεκταὶ εἰς τὸ φαρμακεῖον Γεωργ. Βασιλοπούλου, Ἁγ. Νικολάου 65, διὰ τὴν Γ.Δ.

ΕΚΤΑΚΤΟΣ ΕΥΚΑΙΡΙΑ

Πωλεῖται μόνον 46 χιλιάδες (ἀντὶ τῶν 62 χιλιάδων ποὺ κοστίζει,) κούρσα πολυτελὴς καὶ τελείως καινουργὴς κατάλληλος καὶ δι' ἐμπορικὰς ἐπιχειρήσεις μετὰ ραδιοφώνου καινουργοῦς καὶ πλήρων ἐξαρτημάτων καὶ ἀνταλλακτικῶν. Μὲ ἐλαχίστην φορολογίαν καταναλώνουσα τὸ δοχεῖον βενζίνης εἰς τὰ 220 χιλιόμετρα. Μὲ μακροπροθέσμους εὐκολίας εἰς τὴν πληρωμήν. Πληροφορίαι Λεωφ. Γούναρη 53 (γωνία) κατάστημα ὑφασμάτων Ι. Νασαχῶν. Τηλέφωνον 27—47.

ΚΑΘΙΣΤΑΤΑΙ *γνωστὸν εἰς τοὺς ἐνδιαφερομένους ὅτι ἀναλαμβάνομεν διὰ τοῦ ἀλευρομύλου μας τὴν ἄλεσιν σίτου παράγοντες κάθε τύπου ἄλεσιν. Ἐπιπροσθέτως Καθάρισμα καὶ πλύσιμο τοῦ σίτου προκειμένου περὶ ποσότητος, μεταφορὰ δι' ἰδίων μας μέσων. Ἀλευρόμυλος Ν. Καρούμπαλου καὶ υἱῶν Μυτιλήνη. Τηλέφωνον 29—646.*

ΑΘΗΝΑΪΚΑ ΨΥΓΕΙΑ

ΑΘΗΝΑΙ ΚΑΙ ESKIMO

ΤΑ ΑΝΩΤΕΡΑ ΟΛΩΝ

Ξύλινα καὶ μετάλλινα μὲ μόνωσιν φελλοῦ 100 ο/ο

ΑΠΟΚΛΕΙΣΤΙΚΟΣ ΑΝΤΙΠΡΟΣΩΠΟΣ

ΚΥΡΙΑΚΟΣ Ν. ΚΥΡΙΑΚΟΠΟΥΛΟΣ

Μαζῶνος 56

ΜΕΓΑΛΑΙ ΕΥΚΟΛΙΑΙ ΠΛΗΡΩΜΗΣ

ΚΑΘΑΡΙΣΤΗΡΙΟΝ - ΣΙΔΗΡΩΤΗΡΙΟΝ - ΒΑΦΕΙΟΝ

"ΑΠΑΡΑΜΙΛΛΟΝ"

ΗΛΙΟΠΟΥΛΟΣ ΚΑΙ ΒΑΣΙΛΟΠΟΥΛΟΣ

Ριζικῶς ἀνακαινισθέντες ἀναμένομεν τὸ κουστοῦμι σας τὸ φόρεμά σας. Γιὰ ἕνα καλὸ καθάρισμα, σιδέρωμα, βάψιμο

Διαθέτομεν τὴν τελειοτέραν ὀργάνωσιν ἐξυπηρετήσεως

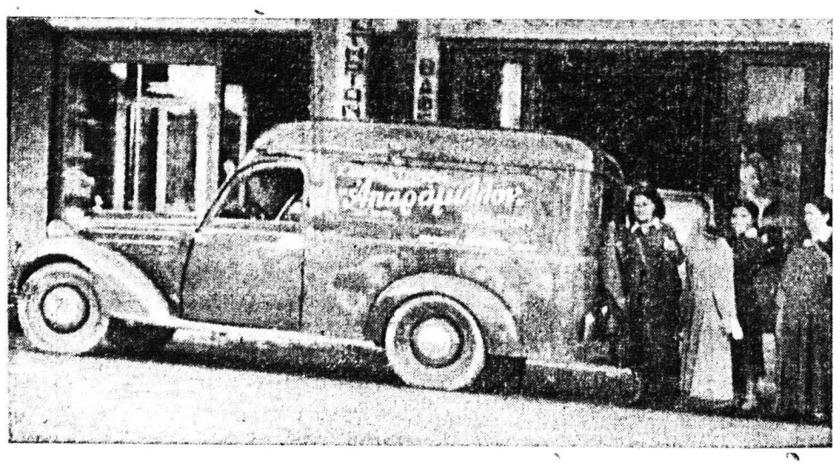

Κεντρικὸν Πρατήριον: Πλατεῖα Γεωργίου Α'. 40.
Πρατήριον: Σταρ. Βουλγάρεως 38 (Προσφυγικά).
Πρατήριον Καποδιστρίου 37 (ἔναντι Ἁγίας Βαρβάρας).
Πρατήριον Ἐν Κάτω Ἀχαΐᾳ.

ΕΡΓΟΣΤΑΣΙΟΝ — ΠΡΑΤΗΡΙΟΝ Σαχτούρη 22

Κατ' οἶκον μὲ ἕνα τηλεφώνημα στὸ 38—90

Διὰ τοῦ αὐτοκινήτου μας ἡ παραλαβὴ καὶ παράδοσις

Ἀναμνήσεις ἀπὸ τὴν Παληὰ Πάτρα

ΟΤΑΝ Η ΠΛΑΤΕΙΑ ΥΨΗΛΩΝ ΑΛΩΝΙΩΝ ΔΕΝ ΥΠΗ

Πῶς ἐκτίσθη τὸ κτίριον τῆς Ἀστυνομικῆς Δ)σεως-Γραφικὰ καφφε

Τοῦ κ. ΤΑΚΗ ΓΙΑΝΝΑΚΟΠΟ

Ἕνα ἀπόγευμα τοῦ ἔτους 1884 ἐνῶ ἐμεῖς τὰ γειτονόπουλα τῆς συνοικίας Ἀρείας ἐπαίζαμε εἰς τὰ Ὑψηλὰ Ἁλώνια, ἦλθεν ὁ Δήμαρχος τῆς πόλεως κ. Θάνος Κανακάρης Ρούφος μὲ μερικοὺς ἐργάτες, οἵτινες ἤρχισαν νὰ μετροῦν καὶ νὰ χαράσουν κύκλους 8—10 μέτρων διὰ τὴν κατασκευὴν συντριβανίου. Ἀμέσως διεδόθη εἰς τοὺς συναθροισμένους ὅτι τὸ μέρος αὐτὸ θὰ γίνῃ πλατεῖα. Ἐχάρημεν πολὺ καὶ ἀμέσως ἐστράφημεν ἵνα θαυμάσωμεν τὸν ἀξιοσέβαστον Δήμαρχον. Ὁ Θάνος ὁ Κανακάρης ἦτο ὑψηλοῦ ἀναστήματος, εὐρωστος καὶ εὐθυτενὴς καὶ ἐμεῖς τὰ παιδιὰ τὸν ἐτιμούσαμε καὶ τὸν ἐσεβόμεθα πάρα πολύ.

Δὲν ἐπέρασαν ὀλίγαι ἡμέραι καὶ ἦλθαν ἐργάτες καὶ ἐφύτευσαν εἰς ὅλας τὰς πλευρὰς διπλὰς σειρὰς δένδρα ἀκακίες. Κατεσκεύασεν δὲ καὶ τέσσερα συντριβάνια μαρμάρινα. Ἕκαστον συντριβάνι εἶχεν εἰς τὸ κέντρον ἀπὸ ἕνα γδυτὸ Ἀραπόπουλο τὸ ὁποῖον ἐκρατοῦσεν ἕνα ψάρι, ἐκ τοῦ στόματος τοῦ ὁποίου ἐξήρχετο νερὸ μὲ μεγάλην ὁρμήν.

Τὴν ἑπομένην ἀνοιξιν τοῦ ἔτους 1884 ἔκαμε τὴν ἐμφάνισίν του ὁ Καραγκιόζης τοῦ Μίμαρου εἰς τὸ καφενεῖον Γιακᾶ. Ὁ Μίμαρος ἦτο ὁ καλύτερος καραγκιοζοπαίκτης τῆς Ἑλλάδος τότε, καὶ ἄνθρωπος τῆς καλῆς τάξεως ἤρχοντο νὰ ἀκούσουν τοὺς ἀμανέδες, τοὺς σεβντάδες καὶ τὰ ὡραῖα ταξίμια μὲ τὸ μπουζούκι, ἀλλὰ δυστυχῶς τὴν ἐποχὴν ἐκείνην δὲν ὑπῆρχον καὶ ἀστυνομικαὶ διατάξεις ἵνα παρεμποδίσουν τοὺς πιτσιρίκους καὶ τὰ χαμίνια ποὺ περιεκύκλωναν τὸν μπερντὲ τοῦ Καραγκιόζη καὶ ἀρχιζαν νὰ σπρώχνουνται καὶ νὰ γελοῦν κάτω ἀπὸ τὰ πόδια τοῦ Βελῆ-Γκέκα βάζοντας σὲ μεγάλη στενοχώρια τὸν Γέρο-Δημήτρη—τὸν καφετζῆ—ὥστις ἔτρεχε νὰ τὰ καταβρέξῃ μὲ γεμάτα ποτήρια νερό. Ἀλλὰ τὸ χειρότερο ἦτο ποὺ τὰ παιδιὰ ἀρχιζαν νὰ κάνουν ντόρο καὶ ἅρπαζαν τὰ καπέλλα τῶν μικροτέρων καὶ τὰ ἐπετοῦσαν κι' ἄλλα ἔπεφταν μέσα στὸν μπερντὲ κι' ἄλλα στὸ καφφενεῖο καὶ τὰ μικρὰ παιδιὰ κλαίωντας γύρευαν ἀπὸ τὸν Γέρο-Δημήτρη τὰ καπέλλα τους. Ὁ Μίμαρος ἠναγκάσθη νὰ ἐγκαταλείψῃ τὸ καφενεῖον τοῦ Γέρο-Γιακᾶ καὶ νὰ ἐγκατασταθῇ εἰς τὸ ἄνω μέρος τῆς πλατείας τῶν Ὑψηλῶν Ἁλωνίων εἰς τὴν μάνδρα τῆς ταβέρνας τοῦ Γουρούνα καὶ μὲ εἰσιτήριον εἰσόδου διὰ μὲν τὴν πρώτην θέσιν 20 λεπτά, διὰ δὲ τὴν δευτέραν μία δεκάρα. Ἐδῶ εἰς τὴν μάνδρα τοῦ Γουρούνα ἀνεδείχθη ὁ Μίμαρος καὶ ἔγινεν γνωστὸς εἰς ὅλην τὴν Ἑλλάδα, ὅπου ἀργότερον ἔπαιξε εἰς πολλὰ μέρη καθὼς καὶ εἰς τὴν Ἀθήνα. Ἀπεδίωσεν δὲ πολὺ νέος πρὸς θλῖψιν τῶν φίλων του καὶ ὅσων τὸν ἐγνώρισαν. Ὁ Μίμαρος ἦτο Πατρινὸς ἀπὸ τὸ Βλατερὸ καὶ ἡ πατρικὴ οἰκία του ἦτο ἀκριβῶς ἀπέναντι ἀπὸ τὶς τέσσαρες βρύσες.

Ὅσον ἐπερνοῦσεν ὁ καιρὸς τόσον ὁ κόσμος ἐσυνήθιζε νὰ πηγαίνῃ νὰ κάνῃ βόλτες εἰς τὰ Ὑψηλὰ Ἁλώνια, τὸ δὲ καφενεῖον τοῦ Γιακᾶ τὰς Κυριακὰς ἔκανε χρυσὲς δουλειές. Ὁ Γέρο-Γιακᾶς ἦτο 90 ἐτῶν καὶ βαρύκοος. Ὅταν ὁ υἱός του Δημήτρης, ποὺ ἦταν καὶ γκαρσόνι, τοῦ ἐφώναζεν ἕνα καφὲ βαρὺ γλυκόν, ὁ Γέρο-Γιακᾶς ἔλεγεν τῆς Κυρὰ Δημήτραινας ὅπου ἔκανε χρέη ταμία τὰς Κυριακάς. «Φτιάσε ἕναν πολλὰ ἐλαφρὺν». Καὶ ὅταν ὁ Δημήτρης ἐπῆγαινε τὸν ἐλαφρὺν εἰς τὸν πελάτην αὐτὸς τοῦ ἔλεγε: Βρὲ γκαρσόνι, βαρὺ γλυκὺ εἶναι αὐτὸς ἢ ἀλυσίβα ποὺ πλένουνε τὰ πιάτα». Ὅταν κανένας πελάτης παρήγγελεν εἰς τὸν Δημήτρη νὰτοῦ κάνῃ καφὲ πολλὰ ὀλίγον μέτριον καὶ ψηλὸ καϋμάκι τοῦ ἀπαντοῦσε ὁ Δημήτρης. «Ὁρίστε ὁ κύριος, θέλει καφὲ ἀπὸ αὐτοὺς ποὺ πίνουν εἰς τὸ Παρίσι»!! Γιατὶ δὲν πίνῃς τὸν καφέ σου ὅπως τὸν πίνει ὅλος ὁ καλὸς κόσμος, μιὰ κουταλιὰ καφὲ—μιὰ κουταλιὰ ζάχαρι, λίγο καυτὸ νερό, τὸν γυρίζετε καὶ ἔχετε ἕνα ἐξαίσιο πιστό!!

Εἰς τὰ Ὑψηλὰ Ἁλώνια ἤνοιξε ἀργότερα καὶ δεύτερον καφενεῖον, ἐκεῖ ὅπου εἶναι σήμερα ἡ Διεύθυνσις τῆς Ἀστυνομίας εἰς τὸ οἴκημα Βουρλούμη. Τὸ οἰκόπεδον τῆς οἰκίας αὐτῆς ἦτο μιὰ βαθειὰ γοῦβα τὴν ὁποίαν μετεχειρίζοντο οἱ διαβάτες ὡς ἀποχωρητήριον. Ἐκεῖ λοιπὸν ἐσκέφθη ἕνας Διερρήτης, ὁ Τάκης Σακελλαρόπουλος νὰ κάνῃ ἕνα καφενεῖο καὶ ἐπῆγε καὶ βρῆκε τὸν ἰδιοκτήτην τοῦ οἰκοπέδου αὐτοῦ Χαράλαμπον Γ... ὅστις καὶ ἐδέχθη ἀμέσως ἐπιτρέψῃ νὰ κατασκευάσῃ παράγκα ἐπὶ τοῦ οἰκοπέδου ὁποίαν μετέτρεψεν εἰς καφενεῖον μὲ ὡραῖες περικοκλάδες καὶ μὲ πολλὰ ἄνθη. Τοιουτοτρόπως τὸ καφενεῖον ἔγινεν ἕνας ὡραῖος κῆπος καὶ ἀπέκτησεν μεγάλην πελατείαν. Ἀλλὰ δυστυχῶς τὸ οἰκόπεδον τὸ ἀγόραζε κάποιος Παπαφιδέμπορος Πετρόπουλος ἀπὸ τοὺς Γαργαλιάνους καὶ ἔδωσε τὸ μέγαρον αὐτὸ ποτὲ ἔδωσε τὴν ἄθλιαν καλοπισμὸν τῶν Ὑψηλωνίων.

Εἰς τὴν μεσημβρινὴν πλευρὰν ἔναντι τοῦ καφενείου Γ... ἀκριβῶς ἐκεῖ ὅπου εἶναι σήμερα ἡ οἰκία Γκολφινοπούλου μάνδρα τοῦ περιβολιοῦ τοῦ ὁποίου ἐφύλαττε ἕνας φύλακας μὲ ἕνα μεγάλο σκυλὶ ὁ ὁποῖος ἐγάβγαζε φωνὲς καὶ ἔκανε βόλτες εἰς τὰ Ὑψηλὰ Ἁλώνια, τὸ δὲ καφενεῖον τοῦ Γιακᾶ τὰς Κυριακὰς ἔκανε χρυσὲς δουλειές. Ὁ Γέρο-Γιακᾶς ἦτο 90 ἐτῶν καὶ βαρύκοος. Ὅταν ὁ υἱός του Δημήτρης, ποὺ ἦταν καὶ γκαρσόνι, τοῦ ἐφώναζεν ἕνα καφὲ βαρὺ γλυκόν, ὁ