ΙΔΡΥΤΗΣ
ΑΝΔΡΕΑΣ ΒΡΗΣ
ΤΥΠΟΓΡΑΦΕΙΑ ΤΥΠΟΓΡΑΦΕΙΑ
ΠΕΤΡΟΚΩΣΤΟΠΟΥΛΟΥ 30
ΤΗΛΕΦΩΝΟΣ ΤΗΛΕΦ. 23—84
Ἔτος 21ον ἀριθ. φύλ. 1489
Καραΐσκάκη 143

# ΕΘΝΙΚΟΣ ΚΗΡΥΞ

ΠΟΛΙΤΙΚΗ ΚΑΙ ΕΙΔΗΣΕΟΓΡΑΦΙΚΗ ΕΦΗΜΕΡΙΣ ΠΑΤΡΩΝ

Μ. ΔΕΥΤΕΡΑ
11
ΑΠΡΙΛΙΟΥ 1955
ΤΙΜΗ ΦΥΛΛΟΥ δρχ. 1,50

'Απώτεροι σκοποὶ τοῦ κ. Μολότωφ

## Η ΡΩΣΣΙΑ ΕΠΙΔΙΩΚΕΙ ΤΗΝ ΠΑΡΑΜΟΝΗΝ ΣΟΒΙΕΤΙΚΩΝ ΔΥΝΑΜΕΩΝ ΕΙΣ ΤΗΝ ΑΥΣΤΡΙΑΝ

### Ἤρχισαν συνομιλίαι μεταξὺ τῶν Δυτικῶν Κρατῶν

ΝΕΑ ΥΟΡΚΗ. Ἡ ἀκύρωσις συνθηκῶν μεταξὺ Σοβιετικῆς Ἑνώσεως ἀφ' ἑνὸς καὶ τῆς Βρετανίας καὶ Γαλλίας ἀφ' ἑτέρου, ὡς καὶ ἡ ἐπίσημος Σοβιετικὴ διακοίνωσις, διὰ τὴν σύναψιν συνθήκης εἰρήνης μετὰ τῆς Αὐστρίας, ἀπετέλεσε χθὲς τὸ θέμα συνεννοήσεων μεταξὺ τῶν τριῶν Δυτικῶν δυνάμεων.

Πλειστέρως ἡ Οὐάσιγκτων, ἠσχολήθη μὲ τὸ ζήτημα τῆς ὑποστηρίξεως Εἰρήνης μετὰ τῆς Αὐστρίας, δεδομένου ὅτι τὸ θέμα παρουσιάζει πολλὰς πλευράς, αἱ ὁποῖαι συζητοῦνται ἤδη μετὰ τοῦ Σοβιετικοῦ Καγκελλαρίου κ. Μολότωφ, ὁ ὁποῖος θὰ ἐπισκεφθῇ σύντομα τὴν Μόσχαν.

Πληροφορίαι διαδιδασθεῖσαι ἐκ Βόνης πρὸς τὸ Σταῖτ Ντηπάρτμεντ ἀναφέρουν, ὅτι ὁ κ. Μολότωφ, εἰς τὰς προτάσεις του διὰ τὸν ὅρον τῆς εἰρήνης, περιλαμβάνει τὸν ἀπαράβατον ὅρον, ὅτι ἡ Αὐστρία δὲν θὰ συνδεθῇ μὲ τὴν Δύσιν διὰ συμφώνων ἔστω καὶ οἰκονομικῶν ἀκόμη καὶ ὅτι τὰ συμμαχικὰ καὶ σοβιετικὰ στρατεύματα θὰ ἀποχωρήσουν πολὺ πέραν τῶν συνόρων τῆς Αὐστρίας, χωρὶς νὰ παρεμβληθῇ ἡ δικαιολογία τῆς προστασίας τῶν συγκοινωνιακῶν γραμμῶν.

Ὁ ὅρος αὐτὸς τυγχάνει πολὺ σοβαρὸς διὰ τὴν Δύσιν, διότι ἐνῶ τὰ συμμαχικὰ στρατεύματα θὰ ἀποσυρθοῦν χωρὶς ἀκόμη ἡ Γερμανία νὰ ἐξοπλισθῇ, ἐν τούτοις τὰ σοβιετικὰ μηχανοκίνητα θὰ εὑρίσκωνται εἰς τὰς πεδιάδας τῆς Οὐγγαρίας, ἀπεχούσας ἐλάχιστα ἐκ τῆς Αὐστρίας, ἡ ἀκόμη καὶ ἐὰν ἀποσυρθοῦν τὰ Σοβιετικά, θὰ ὑπάρχουν πάντοτε ὡς ἀπειλὴ τοῦ κενοῦ μεταξὺ Γερμανίας καὶ Γιουγκοσλαβίας τὰ Οὐγγρικὰ στρατεύματα.

Οὕτω αἱ δυτικαὶ δυνάμεις εὑρίσκονται, κατὰ τὴν γνώμην τοῦ Πενταγώνου, εἰς δυμενεστάτην θέσιν ἔναντι τῆς Σοβιετικῆς Ἑνώσεως.

Διὰ τὸν λόγον αὐτὸν δὲν φαίνεται ὅτι θὰ εἶναι τόσον εὐχερὴς ἡ σύναψις τῆς Αὐστριακῆς συνθήκης, παρ' ὅλον ὅτι οἱ Αὐστριακοὶ ἐπιδιώκουν τὴν διὰ παντὸς τρόπου ἀνάκτησιν τῆς ἐλευθερίας των καὶ πιέζουν τὸν Καγκελλάριον Ράαμπ ὅπως ἀδιαφορήσῃ εἰς τὰ ξένα συμφέροντα, ἐξ οἱοσδήποτε πλευρᾶς καὶ ἂν προέρχωνται, ἀρκεῖ νὰ ἐπιτύχῃ τὴν ὑπογραφὴν τῆς συνθήκης.

Πάντως ὁ κ. Ντάλλες, ἀφ' ἧς ἀνεκινήθη ὑπὸ τῆς Μόσχας τὸ ζήτημα τοῦτο, ἔχει ἀναπτύξει ἐξαιρετικὴν δραστηριότητα καὶ εὑρίσκεται εἰς συνεχῆ ἐπαφὴν μὲ τὸν Αὐστριακὸν Καγκελλάριον, διὰ τὴν ἐξεύρεσιν μιᾶς λύσεως ἡ ὁποία δὲν θὰ ἀπέβαινεν εἰς βάρος τῆς Εὐρώπης.

ΒΙΕΝΝΗ. Ὁ Αὐστριακὸς Καγκελλάριος κ. Ράαμπ, ὁ ὁποῖος ἀναχωρεῖ αὔριον εἰς Μόσχαν κατόπιν προσκλήσεως τοῦ κ. Μολότωφ ἀνεκοίνωσεν ὅτι κατὰ τὰς συνομιλίας αἱ ὁποῖαι θὰ διεξαχθοῦν ἐκεῖ ἐπὶ τοῦ ζητήματος τῆς Αὐστριακῆς Συνθήκης εἰρήνης δὲν προβλέπεται ἡ συνομολόγησις τῆς ἐν λόγῳ συνθήκης. Ἐλπίζω, εἶπεν, ὅτι τοῦτο θὰ ἐπιτύχῃ μία διάσκεψις συγκαλουμένη πρὸς τὸν σκοπὸν αὐτόν. Τέλος ὁ Ράαμπ εἶπεν ὅτι ἡ Αὐστρία θὰ ἐπιμείνῃ ὅπως καταστῇ κυρίαρχον κράτος.

Σημαντικαὶ δυσχέρειαι

## ΕΚΘΕΣΙΣ ΔΙΑ ΤΟΝ ΝΕΟΝ ΝΑΟΝ ΑΓΙΟΥ ΑΝΔΡΕΟΥ

Ἡ ἀναμονὴ ἀπαντήσεως τοῦ Ὑπουργείου Παιδείας

«Πληροφορούμεθα ὅτι ἡ ἐπιτροπεία ἀνεγέρσεως τοῦ νέου ναοῦ τοῦ Ἁγίου Ἀνδρέου τελεῖ ἐν ἀναμονῇ ἀπαντήσεως ἐκ μέρους τοῦ Ὑπουργείου Παιδείας ἐγγράφων της, διὰ τοῦ ὁποίου ἀναφέρεται ὅτι καθίσταται ἀναγκαία ἡ συνέχισις τῶν ἐργασιῶν καὶ ἡ συγκέντρωσις ἱκανοποιητικοῦ χρηματικοῦ ποσοῦ διὰ τῆς ἐπιβολῆς 40—50 λεπτῶν ἐπὶ τοῦ τέλους χαρτοσήμου τοῦ Δήμου. Ἐντὸς ὀλίγων ἡμερῶν ἀναμένεται ὅτι θὰ ἐγκριθῇ σύσκεψις τῶν ἀρχόντων τῆς πόλεως πρὸς ἀποφασισμὸν τῆς δημιουργουμένης σοβαρᾶς καταστάσεως.

Πρὸς Νομοθετικὴν ρύθμισιν

## ΟΙ ΒΟΜΒΟΠΛΗΚΤΟΙ ΘΑ ΑΠΟΖΗΜΙΩΘΟΥΝ;

Ἐπιστολὴ τοῦ προέδρου τῆς Βουλῆς πρὸς τὸν ἐνταῦθα Σύλλογον

Πληροφορούμεθα ὅτι ὁ Πρόεδρος τῆς Βουλῆς κ. Ροδόπουλος, δι' ἐγγράφου του κοινοποιηθέντος χθὲς πρὸς τὸν ἐνταῦθα Σύλλογον Βομβοπλήκτων, ἀνακοινοῖ ὅτι τὸ ὅλον ζήτημα τῆς ἀποζημιώσεως τῶν πληγέντων συνεπείᾳ τῶν ἐχθρικῶν βομβαρδισμῶν κατὰ τὸν πόλεμον 1940—41, θὰ ἀχθῇ πρὸς συζήτησιν ἐνώπιον τῆς Βουλῆς πρὸς νομοθετικὴν ρύθμισιν. Διὰ τὸ ἴδιον θέμα ὁ Σύλλογος Βομβοπλήκτων ἔχει ἤδη ἀποστείλει ἔγγραφον πρὸς τὴν ἀρμοδίαν ὑπηρεσίαν τοῦ ὑπουργείου Ἐξωτερικῶν, διατυπώνων, μεταξὺ ἄλλων, τὸ παράπονον ὅτι καθυστερεῖ ἡ ἀπάντησις τοῦ ὑπουργείου εἰς τὰ ὑποβληθέντα ἐρωτήματα.

ΠΡΟΣ ΝΕΑΣ ΣΗΜΑΝΤΙΚΑΣ ΠΟΛΙΤΙΚΑΣ ΕΞΕΛΙΞΕΙΣ

## ΑΠΟΤΥΓΧΑΝΕΙ Η ΠΡΟΣΠΑΘΕΙΑ ΤΟΥ κ. ΒΕΝΙΖΕΛΟΥ ΔΙΑ ΤΗΝ ΔΗΜΙΟΥΡΓΙΑΝ ΔΗΜΟΚΡΑΤΙΚΟΥ ΜΕΤΩΠΟΥ

### Ο ΒΑΣΙΛΕΥΣ ΕΞΕΔΗΛΩΣΕΝ ΕΜΜΕΣΩΣ ΤΗΝ ΔΥΣΑΡΕΣΚΕΙΑΝ ΤΟΥ

Η ΚΥΒΕΡΝΗΣΙΣ ΘΑ ΔΕΧΘΗ ΕΠΑΝΟΔΟΝ ΤΗΣ ΑΡΙΣΤΕΡΑΣ ΕΙΣ ΤΗΝ ΝΟΜΙΜΟΤΗΤΑ;

ΠΑΡΙΣΙΟΙ 10. Τὸ Γαλλικὸν Πρακτορεῖον Εἰδήσεων πληροφορεῖται ἐξ Ἀθηνῶν, ὅτι ἡ κατάστασις τῆς ἀντιπολιτεύσεως μὲ τὰς συνεχιζομένας διαφωνίας κατέστη χαώδης. Εἶναι βέβαιον ὅτι ὁ κ. Βενιζέλος, μετανοήσας διὰ τὴν παράδοσιν τῆς ἀρχηγίας τοῦ κόμματος τῶν Φιλελευθέρων, προσπαθεῖ ἤδη νὰ συγκεντρώσῃ περὶ ἑαυτὸν ὅλα τὰ κόμματα τῆς Ἀντιπολιτεύσεως, διὰ νὰ καταστῇ ὑπερκομματικὸς ἡγήτωρ. Πλὴν ὅμως αἱ ὀμιμιουργηθεῖσαι ἀντιδράσεις ἐκ μέρους τοῦ κ. Παπανδρέου, τῆς ΕΠΕΚ καὶ τῶν ἄλλων μικροτέρων ὁμάδων, ὡς καὶ ἡ ἀσκηθεῖσα πίεσις διὰ νὰ ἐγκαταλείψῃ τὰς συνεννοήσεις του μὲ τὰ καθαρῶς ἀριστερὰ κόμματα, ἀνέτρεψαν τὰς προσπαθείας του.

Ἐν σχέσει μὲ τὸ τελευταῖον τοῦτο θέμα ἔχει ἐξακριβωθῆ, ὅτι αἱ προχθεσιναὶ δηλώσεις τοῦ Ἀμερικανοῦ ἐν Ἀθήναις πρεσβευτοῦ κ. Κάννον, ὁμιλήσαντος σαφῶς ἐναντίον μιᾶς τοιαύτης συνεργασίας, ἔτυχε τῆς πλήρους ἐπιδοκιμασίας τῆς Οὐάσιγκτων, ἡ αὐριανὴ δὲ ἐπίσκεψις τοῦ κ. Βενιζέλου εἰς τὰ Ἀνάκτορα ἀφορᾶ ἀποκλειστικῶς τὸ ἴδιον θέμα δεδομένου ὅτι καὶ ὁ Συνταγματικὸς Ἄρχων δὲν ἐγκρίνει τὴν κίνησιν τοῦ κ. Βενιζέλου διὰ συνεργασίαν του μὲ τὰ ἄκρως ἀριστερὰ κόμματα.

Κατόπιν τούτων ὁ κ. Βενιζέλος, ὁ ὁποῖος ἐπρόκειτο χθὲς νὰ προβῇ εἰς ἀνακοινώσεις, ἐν σχέσει μὲ τὸ πολιτικὸν θέμα τῆς Ἀντιπολιτεύσεως, ἀνέβαλεν αὐτὰς ἕνα προηγουμένως ἀκούσῃ τὰς Ἀνακτορικὰς ἀντιλήψεις, ἀναφορικῶς μὲ τὴν ὅλην ἐξέλιξιν τῆς ἑλληνικῆς πολιτικῆς καταστάσεως.

Ἐν τῷ μεταξὺ οἱ περὶ τὸν κ. Βενιζέλον κινούμενοι καὶ ἰδίως οἱ σχηματίσαντες δώδεκα βουλευταὶ τὴν ὁμάδα τῶν Ἀνεξαρτήτων, διαβλέποντες ὅτι τὸ κίνημα σχηματισμοῦ Πανδημοκρατικοῦ Μετώπου μὲ συμμετοχὴν καὶ τῆς ἄκρας Ἀριστερᾶς βαίνει πρὸς πλήρη ἀποτυχίαν, ἤρξαντο στρεφόμενοι πρὸς τὰς πλευρὰς τῶν κομμάτων τοῦ Κέντρου διὰ τὴν ἐνίσχυσιν τῆς παρατάξεώς των.

Οὕτω ἀναθέτουν τὴν ἀρχηγίαν εἰς τὸν κ. Βενιζέλον, μὲ τὴν προοπτικὴν νὰ ἀποχωρήσουν τὸν κ. Παπανδρέου ἐκ τῶν Φιλελευθέρων βουλευτῶν καὶ ἀφ' ἑτέρου νὰ προσελκύσουν πρὸς τὴν ὁμάδα των καὶ ἄλλους βουλευτὰς ἐκ τῶν μικροτέρων κομμάτων, διὰ νὰ φανῇ τελικῶς ὅτι τὸ κίνημά των ἤχθη εἰς ἐπιτυχίαν, ἀφοῦ ἐνισχυόμενος ὁ κ. Βενιζέλος θὰ ἀναλάβῃ τὴν ἀξιωματικὴν Ἀντιπολίτευσιν.

Οὕτω ἐνῶ ἀρχικῶς ἡ κίνησις τοῦ κ. Βενιζέλου διεγράφετο διὰ μίαν ἐξ ὁλοκλήρου συγκόλλησιν τῆς Ἀντιπολιτεύσεως, τῆς κοινοβουλευτικῆς καὶ ἐξωκοινοβουλευτικῆς, ὑπὸ τὴν ἡγεσίαν του, ἤδη ἡ κίνησις αὕτη περιορίζεται εἰς τὸ νὰ ἤχθη καὶ πάλιν οὗτος τοῦ κόμματος τῶν Φιλελευθέρων, δεδομένου ὅτι ὅλα τὰ κόμματα καὶ αἱ ὁμάδες τοῦ Κέντρου, πέραν μιᾶς συνεργασίας, ἀρνοῦνται νὰ ἀναγνωρίσουν εἰς αὐτὸν τὴν ἀρχηγίαν.

Ἐν τῷ μεταξὺ ὡς πληροφορεῖται ὁ ἀνταποκριτὴς τῆς «Φρὰνς Σουὰρ» ἐξ Ἀθηνῶν, ὁ Συναγερμὸς ἐν ὄψει τῶν κινήσεων τοῦ κ. Βενιζέλου καὶ τῶν διαφωνιῶν του, προκειμένου νὰ ἐπιτύχῃ τὴν πλήρη διάσπασιν τῆς ἀντιπολιτεύσεως, συζητεῖ ἀπό τινος τὸ ἐνδεχόμενον τῆς ἐπανόδου εἰς τὴν νομιμότητα τῆς ἄκρας ἀριστερᾶς, ἀφ' ἑνὸς μέν, ἵνα ἀφοπλίσῃ τοὺς ἐξ ἐπαγγέλματος κομμουνιστάς, οἱ ὁποῖοι ἀποτελοῦν τὴν μικρὰν μειοψηφίαν τῶν ἀριστερῶν, ἀφ' ἑτέρου δὲ τυχὸν στροφὴ μερίδος τοῦ Ἑλληνικοῦ Λαοῦ πρὸς τὰ ἀριστερίζοντα κόμματα, νὰ μὴν ἐκληφθῇ ὅτι ἀποβαίνει ὑπὲρ τοῦ κομμουνισμοῦ ἀλλὰ ὑπὲρ τοῦ σοσιαλισμοῦ.

Ἐνέργειαι ὑπουργῶν

## ΘΑ ΑΡΘΗ Η ΕΚ 5 0/0 ΦΟΡΟΛΟΓΙΑ ΕΣΤΙΑΤΟΡΩΝ

Καὶ ἐκ περιτροπῆς ἐργασία

*Πρὸς τὸν ἐνταῦθα Σύλλογον Ἑστιατόρων ἀπεστάλη χθὲς ἐπιστολὴ ἐκ μέρους τοῦ ὑφυπουργοῦ κ. Β. Παπαρρηγοπούλου διὰ τῆς ὁποίας οὗτος παρέχει τὴν πληροφορίαν ὅτι ὑπὸ τῶν κ. κ. ὑπουργῶν καὶ βουλευτῶν καταβάλλονται προσπάθειαι διὰ τὴν ἄρσιν τῆς ἐκ 5 0/0 φορολογίας ἐπὶ τῶν ἑστιατορίων, ποσὸν τὸ ὁποῖον παρέχεται πρὸς ἐνίσχυσιν τοῦ Δήμου καὶ μεταφοράν τῆς φορολογίας αὐτῆς ἐπὶ τῆς καταναλώσεως ζύθου, ὡς συμβαίνει καὶ μὲ ἄλλας πόλεις. Παρόμοιαι ἐνέργειαι διεξάγονται ἐξ ἄλλου διὰ τὴν καθιέρωσιν καὶ ἐν Πάτραις τῆς ἐκ περιτροπῆς ἐργασίας τῶν ἑστιατορίων, σινεμαγειρείων κλπ. κατὰ τὰς Κυριακάς.*

Ἐπὶ ταῖς ἑορταῖς

## ΜΕΓΙΣΤΗ ΚΙΝΗΣΙΣ ΞΕΝΩΝ ΕΙΣ ΤΑΣ ΠΑΤΡΑΣ

Ὑπερπλήρη τὰ ξενοδοχεῖα

**Καθ' ὅλην τὴν ἡμέραν χθὲς παρετηρήθη εἰς τὴν πόλιν μας ζωηρὰ κίνησις ξένων καὶ ἐντοπίων περιηγητῶν. Ἅπαντα τὰ ξενοδοχεῖα τῆς πόλεως ἦσαν σχεδὸν πλήρη. Ἐξ ἄλλου τόσον εἰς τοὺς ΣΠΑΠ ὅσον καὶ εἰς τὰ λεωφορεῖα αὐτοκινήτων παρατηρεῖται μεγίστη κίνησις ἐπιβατῶν οἱ ὁποῖοι κατέρχονται εἰς Πάτρας ἐπὶ ταῖς ἑορταῖς τοῦ Πάσχα. Αἱ περισσότεραι κλίναι τῶν ξενοδοχείων ἔχουν ἤδη «κλεισθῆ».**

## Ο ΠΡΟΕΔΡΟΣ ΤΟΥ ΔΙΕΘΝΟΥΣ ΕΡΥΘΡΟΥ ΣΤΑΥΡΟΥ ΕΙΣ ΠΑΤΡΑΣ

Προερχόμενος ἐκ Κεφαλληνίας, ἀφίχθη χθὲς καὶ κατέλυσεν εἰς τὸ «Μάζεστικ», ὁ Πρόεδρος τοῦ Διεθνοῦς Ἐρυθροῦ Σταυροῦ κ. Φίλιππσον, ὅστις, ὡς γνωστὸν συνέβαλε τὰ μέγιστα εἰς τὴν ἀνέγερσιν εἰς Πάτρας τοῦ Προβαντορίου. Ὁ κ. Φίλιππσον θὰ παραμείνῃ εἰς τὴν πόλιν μας ἐπὶ δίημερον ἀναχωρῶν ἐντεῦθεν εἰς Ἀθήνας.

Τὸ δεύτερον ἐντὸς τριημέρου

## ΝΕΟΝ ΤΡΑΓΙΚΟΝ ΑΥΤΟΚΙΝΗΤΙΣΤΙΚΟΝ ΔΥΣΤΥΧΗΜΑ

### Εἷς νεκρὸς καὶ τέσσαρες τραυματίαι συνεπείᾳ ἀνατροπῆς τζίπ. Αἵματα καὶ τεμάχια σαρκῶν ἐπὶ τοῦ ἐδάφους. Θραύσματα ὑάλου σκορπίζουν τὸν θάνατον. Μεγίστη ἡ συγκίνησις εἰς τὴν πόλιν.

## ΤΟ ΜΙΚΡΟΝ ΤΟΥ ΤΕΚΝΟΝ ΕΙΧΕ ΠΡΟΑΙΣΘΑΝΘΗ ΤΟ ΜΟΙΡΑΙΟΝ

Νέον τραγικὸν αὐτοκινητιστικὸν δυστύχημα λαβὸν χώραν τὴν πρωΐαν χθὲς εἰς τὰς Πάτρας, κρατεῖ ἐν συγκινήσει τοὺς κατοίκους τῆς πόλεως, οἱ ὁποῖοι νοσπῆν ἔχουν εἰς τὴν μνήμην των τὸν τραγικὸν θάνατον τοῦ συμπολίτου σταφιδεξαγωγέως Γεωργίου Πλέσσα. Τὴν φορὰν αὐτὴν θῦμα ὑπῆρξεν ὁ συμπολίτης Περικλῆς Ἀντων. Θεοδώρου ἐτῶν 34, ὑπάλληλος τοῦ ΟΤΕ ἐκ τῶν ἀρίστων, ἔγγαμος καὶ πατὴρ ἑνὸς τέκνου. Τὸ δυστύχημα ἔλαβε χώραν τὴν 7.10 πρωϊνὴν τῆς χθὲς Κυριακῆς ὅταν ὁ ἀτυχὴς Θεοδώρου, ἐπιβαίνων τζίπ μετὰ

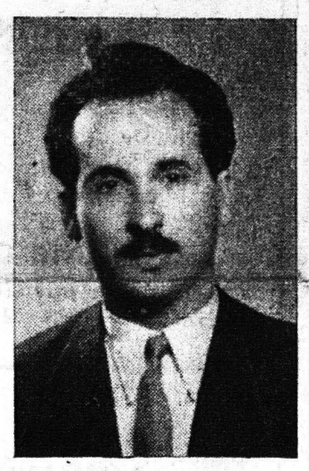

Τὸ θῦμα Περ. Α. Θεοδώρου

τῶν φίλων του Βασιλ. Μ. Νικολοπούλου, τῆς συζύγου αὐτοῦ Ἑλένης, τοῦ Εὐριπίδου Παπαδάτου καὶ τῆς συζύγου του Λεμονιᾶς, κατηυθύνετο εἰς Αἴγιον πρὸς ἐπίσκεψιν φιλικῆς των ἐκεῖ οἰκογενείας. Ἐκ τῆς διενεργηθείσης προανακρίσεως καὶ ἐκ πληροφοριῶν τὰς ὁποίας συνελέξαμεν ὑπὸ αὐτοπτῶν μαρτύρων, προκύπτει ὅτι τὸ τραγικὸν δυστύχημα ἔλαβε χώραν ὑπὸ τὰς ἀκολούθους συνθήκας.

Τὸ ὑπ' ἀριθ. Π549 τζίπ τοῦ ὁποίου ἐπέβαινον οἱ προαναφερθέντες μὲ ὁδηγὸν τὸν χημικὸν Βασίλ. Π. Νικολόπουλον, ἐτῶν 41, κάτοικον Τσαμαδοῦ 70, ὁ ὁποῖος σημειωθήτω ὅλως προσφάτως ἔλαβε τὸ δίπλωμα ὁδηγοῦ αὐτοκινήτου, εἰσῆλθε περὶ τὴν 7ην π. μ. εἰς τὴν ὁδὸν Κορίνθου καὶ κατηυθύνετο μὲ κανονικὴν σχετικῶς ταχύτητα πρὸς τὴν μπύραν Μαράτου, ἀκολουθῶν τὸ προπορευόμενόν του ὑπ' ἀριθ. Π253 λεωφορεῖον, ὁδηγούμενον ὑπὸ τοῦ Γεωργίου Μητροπούλου. Μέχρι καὶ τῆς διασταυρώσεως τῶν ὁδῶν Κορίνθου καὶ Σαραντοπόρου (Νέος Δρόμος) τὰ πάντα ἔβαινον καλῶς. Εἰς μίαν στιγμὴν ὅμως ὅταν τὸ λεωφορεῖον ἀνέκυψε ταχύτητα διὰ νὰ σταματήσῃ εἰς τὴν κανονικὴν στάσιν τῆς διασταυρώσεως ταύτης, ὁ ὁδηγὸς τοῦ τζίπ, μὴ δυνηθεὶς νὰ ἀνακόψῃ καὶ αὐτὸς ταχύτητα, ἀλλὰ προσπαθήσας ταυτοχρόνως διὰ στροφῆς ἀποτόμου τοῦ τιμονίου πρὸς τὰ ἀριστερὰ νὰ ἀποφύγῃ σύγκρουσιν ἐπ' αὐτοῦ δὲν ἐπέτυχε τοῦτο μὲ ἀποτέλεσμα ὁ δεξιὸς τροχὸς τοῦ τζίπ νὰ προσκρούσῃ ἐπὶ τοῦ ὀπισθίου μέρους τοῦ λεωφορείου, νὰ ἀπολέσῃ οὗτο τὴν ὁδήγησιν καὶ νὰ παραμείνῃ τὸ αὐτοκίνητον ἀκυβέρνητον.

Ἐντὸς ὀλίγων δευτερολέπτων τὸ τζίπ μὲ μεγίστην ταχύτητα ἐπέπιπτε κατὰ τοῦ παρακειμένου ἠλεκτρικοῦ στύλου καὶ ἀνετρέπετο ἐνῶ ταυτοχρόνως οἱ ἐπιβαίνοντες αὐτοῦ ἐξετινάσσοντο εἰς ἀρκετὴν ἀπόστασιν πρὸς τὴν κατωφέρειαν τῆς ὁδοῦ Σαραντοπόρου. Ἡ ἐκτίναξις αὕτη ὑπῆρξε τόσον βιαία, ὥστε ὁ μὲν Θεοδώρου ὑπέστη σοβαρώτατον τραῦμα εἰς τὸν κρόταφον διὰ τῆς ἀποσπάσεως μεγάλου μέρους τοῦ κρανίου, οἱ δὲ ὑπόλοιποι ἐγκεφαλικὴν διάσεισιν σοβαρᾶς μορφῆς καὶ πολλαπλὰ τραύματα, τόσον ἐκ τῆς πτώσεως, ὅσον καὶ ἐκ τῶν θραυσμάτων ὑάλου ἐκ δαμιζάνας διαρραγείσης, τεμάχια τῆς ὁποίας ἐνεσφηνώθησαν εἰς τὰς σάρκας των. Ὁ θάνατος τοῦ Θεοδώρου ἐπῆλθεν ἀκαριαίως. Οἱ ὑπόλοιποι ἐπιβάται ἔκειντο ἐπ' ὀλίγον αἰμόφυρτοι εἰς τὸ σημεῖον τοῦ δυστυχήματος μέχρις οὗ ὁ ὁδηγὸς τοῦ λεωφορείου, ἀντιληφθεὶς τὸ τραγικὸν δυστύχημα, ἀνέκυψε πορείαν καὶ ἐπιστρέψας παρέλαβε τούτους διὰ νὰ τοὺς μεταφέρῃ εἰς τὸν Σταθμὸν Α' Βοηθειῶν, ὁπόθεν ἀφοῦ τοὺς παρεσχέθησαν αἱ πρῶται βοήθειαι διεκομίσθησαν εἰς τὸ Δημοτικὸν Νοσοκομεῖον Πατρῶν ὅπου καὶ νοσηλεύονται. Τὸν νεκρὸν παρέλαβεν εὐθὺς ἀμέσως ἀγοραῖον ταξὶ καὶ τὸν μετέφερεν εἰς τὸ Δημοτικὸν Νοσοκομεῖον καὶ ἐκεῖθεν εἰς τὴν οἰκίαν του ὅπου ἡ σύζυγός του Νίκη Θεοδώρου ἐπληροφορεῖτο τὴν στιγμὴν ἐκείνην τὴν τραγικὴν μοῖραν ἡ ὁποία ἐπεφυλάσσετο εἰς τὸν σύζυγόν της.

Τὸ γεγονός, γνωσθὲν μὲ ἀστραπιαίαν ταχύτητα εἰς τὴν πόλιν,

(Συνέχεια εἰς τὴν 6ην σελίδα)

ΕΙΣ ΤΗΝ ΙΕΡΑΝ ΠΟΛΙΝ ΤΟΥ ΜΕΣΟΛΟΓΓΙΟΥ

## ΜΠΡΟΣ Ο ΕΟΡΤΑΣΜΟΣ ΤΗΣ ΕΠΕΤΕΙΟΥ ΤΗΣ ΕΞΟΔΟΥ

### Πλειάδες λαοῦ συνέρρευσαν εἰς τὴν Ἱερὰν Πόλιν. Ἡ δοξολογία, ἡ κατάθεσις στεφάνου εἰς «Δρόμος θυσίας» καὶ αἱ λοιπαὶ ἑορταστικαὶ ἐκδηλώσεις. Ἐκδηλώσεις ὑπὲρ τῆς Κύπρου

### Οὐδεμία Ἀγγλική σημαία εἶχεν ὑψωθῆ

ΜΕΣΟΛΟΓΓΙΟΝ. (Τῶν ἀπεσταλμένων μας). Μὲ μεγαλοπρέπειαν ἐωρτάσθη χθὲς ἡ ἐπέτειος τῆς ἱστορικῆς Ἐξόδου. Διὰ πρωΐας ἐφέτος, εἰς τὸν κύριον ἐνιαυτὸν ὁ ἑορτασμὸς ἐπρόσμενε μὲ τὴν 10ην Ἀπριλίου, ἡμέρα τοῦ ὁλοκαυτώματος τῆς Ἱερᾶς τῶν ἡρώων.

Ἀπὸ τὴν Μητρόπολιν, τὴν 10ην ἀπὸ τῆς ἑσπέρας, χοροστατοῦντος τοῦ Σεβ. Μητροπολίτου κ. Ἱεροθέου ἐψάλη ἡ Δοξολογία πρὸ τῆς Ἱστορικῆς Μονῆς τῆς Ἐξόδου. Σμήνη ἐκκλησιασθέντων μελῶν τῆς Ε.Β.Α. ὑπεστόλισαν τὴν Ἱερᾶς Πόλεως.

Τὴν 11ην π. μ. ἤρχισε μεγάλη παρέλασις ἡ ὁποία κατέληξεν εἰς τὸ Ἡρῶον ὅπου καὶ ἐψάλη ἐπιμνημόσυνος δέησις ὑπὲρ τῶν πεσόντων καὶ ἐγένετο κατάθεσις στεφάνων καὶ ἡ ἁγνωσία τοῦ μνημόσυνον τοῦ Πρωθυπουργοῦ τοῦ Στρατάρχου Παπάγου ἐκ μέρους τοῦ Διευθυντοῦ τοῦ Πολιτικοῦ Γραφείου του κ. Δ. Ἀλέστα

Ἀκολούθως ἐξεφώνησεν ἐμπνευσμένον, πράγματι, πανηγυρικὸν τῆς ἡμέρας ὁ ὑπουργὸς τῶν Ἐσωτερικῶν κ. Μινολίτσας καταχε ροκροτηθείς.

Ἐν συνεχείᾳ εἰς τὸν τύμβον τῶν Ἡρώων ἐτερμάτισαν οἱ ἀθληταὶ οἱ μετασχόντες τοῦ «Δρόμου Θυσίας» μὲ πρῶτον καὶ ἐφέτος νικητὴν τὸν Σωτήρ. Ζαχαρᾶτον τῆς Παναχαϊκῆς, δεύτερον τὸν Μίαρην ἐπίσης τῆς Παναχαϊκῆς, τρίτον τὸν Μουζόπουλον τῆς Παλαμαϊκῆς Σχολῆς καὶ τέταρτον τὸν Γερεντίνην τοῦ Ἀπόλλωνος Πατρῶν, πρὸς τοὺς ὁποίους ἀπενεμήθησαν ἡ σπάθη ἀγωνιστοῦ τῆς Ἐξόδου εἰς τὸν πρῶτον καὶ διπλώματα καὶ μετάλλια εἰς τοὺς λοιπούς.

Στέφανοι εἰς τὸ Ἡρῶον κατετέθησαν ἐκ μέρους τοῦ Στρατάρχου Παπάγου, τῆς Κυβερνήσεως, τῆς Βουλῆς, τοῦ Λαϊκοῦ Κόμματος, τοῦ Προοδευτικοῦ, τῆς ΕΔΑ, τοῦ Πανεπιστημίου Θεσ)νίκης, τῶν Δήμων Μεσολογγίου, Πατρῶν, Ἀθηνῶν, Θεσ)νίκης, Ναυπάκτου, τοῦ Μορφωτικοῦ Συλλόγου Πατρῶν κ. ἄ. Τὴν Κυβέρνησιν ἀντεπροσώπευσαν εἰς τὰς ἑορτὰς οἱ ὑπουργοὶ κ.κ. Νικολίτσας καὶ Στράτος, τὸν Στρατάρχην Παπάγον ὁ στρατηγὸς Ἀλέστας, τὴν Βουλὴν οἱ Βουλευταὶ κ.κ. Εὐαγγελάτος, Σταυρόπουλος, Ἰντζές, Γεροθανάσης καὶ Μαυρομμάτης, καὶ τὰς ἑνόπλους δυνάμεις ὁ

(Συνέχεια εἰς τὴν 6ην σελίδα)

ΕΙΔΗΣΕΙΣ ΚΑΙ ΣΧΟΛΙΑ

## ΚΑΛΛΙΤΕΧΝΙΚΗ ΚΙΝΗΣΙΣ

Τοῦ κ. Π. ΠΑΠΑΕΥΘΥΜΙΟΥ

*Ἐπὶ τῷ ἐσπέρᾳ τῆς παρελθούσης ἡμέρας ἐνώπιον ὀλιγαρίθμου ἀκροατηρίου, δυσαναλόγου πρὸς τὴν τόσον ἀξιόλογον ἐκδήλωσιν, εἰς τὴν αἴθουσαν Κινηματογραφικῆς, πρασκεκλημένου ἰδίας, ἐνεφανίσθη ἡ Γαλλίς καλλιτέχνις τοῦ πιάνου δὶς Ἐνρικώ.*

*Δὲν πρέπει νὰ θεωρῆται ἀπλῶς βεβαία ἡ νέα εἰς τὴν ἡμετέραν ἐμφάνισις τοῦ διακεκριμένου καλλιτεχνικοῦ ζεύγους Ἐνρικώ Τασσοπούλου — Θάνου Μαρκόπουλου περὶ τὰ τέλη τοῦ τρέχοντος μηνός. Ἡ ὁριστικὴ ἡμερομηνία θὰ ἀναμένεται νὰ ἀναγγελθῇ ἀργότερον ὑπὸ τῆς Φιλαρμονικῆς κατ' αὐτὴν.*

★

*Ἀσμένως μὲ τὴν συναυλίαν ἀπὸ τῆς χορωδίας καὶ ὀρχήστρας τῶν Σχολῶν Σάρακα ἐφωτίσθη ὅτι αἱ εἰσπράξεις ἀνῆλθον εἰς 30 χιλιάδας νέας δραχμάς.*

*Σημειωθῆ ὅτι ἡ ἐνταῦθα Ἑστία τῆς Κρατικῆς μας Ὀρχήστρας τὸ παρελθὸν καλοκαίρι ἐκ τοῦ Ἀρχαίου Ὠδείου ἀπέφερε ἀξιόλογον ἀπέφερε ἐκ τῆς ἐμπορικῆς ἀξίας περὶ τὰς 22 χιλιάδας δραχμάς καὶ ἐθεωρήθη ἡ ἀξιοθεωρητοτέρα μεταπολεμικὴ εἰσπρᾶξις ἐπιτυχία διὰ τὴν πόλιν μας. Ἡ μεγάλη ζήτησις εἰσιτηρίων ἐξηγεῖται ὅτι τὴν προηγουμένην ἐξαντλήθη καὶ τὰ εἰσιτήρια ἐξησφάλιζε καὶ δευτέραν ἐπιτυχῆ ἀπὸ ἀπόψεως εἰσιτηρίων, ἐπαναλήψιν