λοῦν. Καὶ τὰ αἰτήματά των εἶνε ἠθικὰ καὶ ὑλικά. Ἐὰν διὰ λόγους προϋπολογισμοῦ ἀποφεύγει νὰ ἐπιλύσῃ τὰ ὑλικά, διὰ λόγους ὅμως γοήτρου καὶ πρὸ παντὸς διὰ νὰ δείξῃ κατανόησιν καὶ ἐνδιαφέρον πρέπει νὰ ἱκανοποιήσῃ τὰ ἠθικά. Εἰς τὸ παρελθὸν πραγματοποιηθεῖσαι ἀπεργίαι τῶν Ταχυδρομικῶν, ἀπέφερον γενικὴν κοινωνικὴν ἀναστάτωσιν καὶ τελικῶς τὸ Κράτος ὑπεχώρησε. Καλόν λοιπὸν θὰ ἦτο, δι' ὀλίγης καλῆς θελήσεως τῶν ἁρμοδίων, νὰ προληφθῇ κακὸν τό ὁποῖον μόνον ζημίας θὰ ἐπιφέρῃ.

★

ΙΣΗΝ ΜΕΤΑΧΕΙΡΙΣΙΝ

Τὸ ἔλαιον εἰς τὰς Πάτρας ἀνετιμήθη κατὰ δύο δραχμὰς τὴν ὀκᾶν. Δὲν ἐξετάζομεν ἐὰν δικαιολογεῖται ἢ ὄχι ἡ ἀνατίμησις. Ὑπογραμμίζομεν ὅμως ὅτι αἱ ἀποσταλεῖσαι 5.000 ὀκάδες ἐλαίου ἐκ τῶν κρατικῶν ἀποθεμάτων, ἵνα διατεθοῦν πρὸς συγκράτησιν τῶν τιμῶν, δὲν ἀπέφερον τὸ ἐπιδιωκόμενον ἀποτέλεσμα. Καὶ τοῦτο διότι ἡ ποσότης ἦτο ὅλως ἀνεπαρκὴς καὶ ποιότης χειρίστη. Μᾶς πληροφοροῦν ὅμως, ὅτι εἰς τὴν πρωτεύουσαν δὲν συμβαίνουν τὰ ἴδια, διότι καὶ ἀφθόνως διατίθενται τὰ κρατικὰ ἀποθέματα ἐλαιολάδου καὶ βρώσιμον τοῦτο εἶναι. Δικαίως λοιπὸν παραπονοῦνται αἱ ἐπαρχίαι, ὅτι ἡ μεταχείρισις ἐξακολουθεῖ νὰ μειονεκτῇ μεγάλως ἔναντι τοῦ Κέντρου.

★

Η ΠΑΙΔΟΝΟΜΙΑ

Καὶ ἄλλοτε ἀπὸ τῶν στηλῶν αὐτῶν ἐτονίσθη ὅτι ἐπιβάλλεται νὰ δημιουργηθῇ σῶμα Παιδονομίας, διότι ἡ μεταπολεμικὴ χαλάρωσις τῆς κοινωνικῆς καὶ οἰκογενειακῆς πειθαρχίας, ἀπεχαλίνωσε κυριολεκτικῶς τὴν νεολαίαν. Εἶναι ἀηδὲς τὸ θέαμα παιδιῶν μὲ κοντὰ πανταλόνια, νὰ καπνίζουν, προκλητικῶς καὶ ἀρειμανίως ἐν μέσαις ὁδοῖς ζηζοῦντα «φωτιὰ» ἀπὸ τοὺς διαβάτας. Πρέπει νὰ τεθῇ ἕνα τέρμα εἰς τὴν κατάστασιν αὐτήν, ἡ ὁποία ὁδηγεῖ μὲ σταθερὸν βῆμα πρὸς τὸν ἐκφυλισμὸν καὶ τὴν αὔξησιν τῆς ἐγκληματικότητος τῶν ἀνηλίκων.

★

ΚΑΙ ΕΙΣ ΠΑΤΡΑΣ

Εἰς τὴν Χρυσούπολιν τῆς Βορείου Ἑλλάδος θὰ λειτουργήσῃ ὑπὸ τὴν αἰγίδα τοῦ ΟΗΕ σχολὴ ἀναπτύξεως τῆς ἀγροτικῆς ἐκμεταλλεύσεως, ἤτοι τῆς οἰκοσίτου κτηνοτροφίας, τῆς χειροτεχνίας τῆς ἐπεξεργασίας ἀγροτικῶν προϊόντων κλπ. Σκοπὸς τῆς τοιαύτης ἐκπαιδεύσεως εἶναι, ἡ ἐξασφάλισις ἑνὸς στοιχειώδους εἰσοδήματος εἰς τὰς ἀγροτικὰς οἰκογενείας, πρὸς λύσιν τοῦ προβλήματος τῆς στενότητος τῆς γῆς. Μιὰ τοιαύτη σχολὴ θὰ ἔπρεπε νὰ λειτουργήσῃ καὶ ἐνταῦθα, διότι θὰ ἐξυπηρέτει ὅλους τοὺς ὀρεινοὺς πληθυσμοὺς τῆς Πελοποννήσου καὶ τῆς Στερεᾶς Ἑλλάδος, τῶν ὁποίων τὸ ἀγροτικὸν εἰσόδημα δὲν ἐπαρκεῖ οὔτε διὰ τὴν ἀγορὰν ἀραβοσίτου πρὸς θεραπείαν τῆς πείνης των. Θέτομεν ὑπ' ὄψει τῶν ἁρμοδίων τὸ αἴτημα τῶν ὀρεινῶν πληθυσμῶν τῶν ἀνωτέρω περιφερειῶν ποὺ κυριολεκτικῶς λειμώττουν.

★

ΕΚΠΟΜΠΑΙ

Ὁ ραδιοσταθμὸς τῶν ἐνόπλων δυνάμεων καθιέρωσε προσφάτως μίαν ἐκλεκτὴν ἐκπομπὴν ὑπὸ τὸν τίτλον: «Τὰ νέα ἀπὸ τὸν τόπον μας» ἡ ὁποία ὡς ἔχομεν διαπιστώσῃ προκαλεῖ ζωηρὸν ἐνδιαφέρον ἐκ μέρους πολυαρίθμων ἀκροατῶν. Δὲν θὰ ἦτο δυνατὸν ἡ ἐκπομπὴ αὐτὴ θὰ μεταλλίζεται συχνότερον; Αὐτὴ τουλάχιστον εἶναι ἡ παράκλησις πολλῶν ἀναγνωστῶν μας καὶ τὴν διαβιβάζομεν εἰς τὸ Ε.Ι.Ρ. μὲ βεβαιότητα ὅτι θὰ ἱκανοποιηθῇ

Μικρὰ νέα

Τὶς τελευταῖες ἡμέρες ἐσημειώθη αἰσθητὴ ἄνοδος τῆς θερμοκρασίας.

—Πάντως, πολὺ ἀπέχει ἡ κατάστασις ἀπὸ τοῦ νὰ δημιουργῇ φόβους ὅτι τὸ καλοκαῖρι, ποὺ ἡμερολογιακῶς ἔληξε, θὰ μᾶς ἐπιφυλάσσῃ ἐκ πλήξεις.

—Ἄλλωστε, οἱ μετεωρολογικοὶ σταθμοὶ δὲ ἔπαυσαν νὰ προβλέπουν σύντομον χειμῶνα, μὲ βροχὲς καὶ τρικυμίες.

=Δὲν γνωρίζομεν ἂν ἀληθεύῃ ἡ πληροφορία ὅτι θὰ ἐπιδιωχθῇ ἡ δενδροφύτευσις καὶ τοῦ ὑπολήπου τμήματος τῆς ὁδοῦ Σολωμοῦ.

—Πάντως ἡ προαναφερθεῖσα ὁδός, ἐκ τῶν καλλιτέρων τῆς πόλεως καὶ ἐξυπηρετοῦσα νέας πολυανθρώπους συνοικίας, ἀξίζει πάσης στοργῆς.

—Ἐπ' εὐκαιρίᾳ θεωροῦμεν ὀρθὸν καὶ ἀπολύτως δικαιολογημένην τὴν παράκλησιν τῶν περιοίκων ὅπως ἐπιδιωχθῇ συντόμως ἡ ἀσφαλτόστρωσις τῶν «κοθέτων» πρὸς τὴν Σολωμοῦ ὁδῶν.

=70 κιβώτια μὲ ὀστᾶ Γερμανῶν στρατιωτικῶν ἀναμένεται ὅτι θὰ παραληφθοῦν συντόμως ἀπὸ τὸ ὀστεοφυλάκιον τοῦ Α' Νεκροταφείου.

—Ἡ πληροφορία περιέχεται εἰς ἐπιστολὴν σταλεῖσαν ἐκ Γερμανίας, ὅπου οἱ οἰκεῖοι τῶν νεκρῶν προέβησαν εἰς διαβήματα πρὸς τοὺς ἐκεῖ ἁρμοδίους.

=Τὸ «μαριδάκι τῆς τράτας», νοστιμώτατο αὐτὴν τὴν ἐποχήν, γίνεται ἀνάρπαστο πρὶν κἀν ἀποτεθῇ ἐπὶ τῶν πάγκων τῶν πωλητῶν του.

—Ἀξίζει ὅμως τὴν θυσίαν, παρὰ τὴν ἐνίοτε ἀντιστρόφως ἀνάλογον πρὸς τὸ μέγεθος τῶν ψαριῶν τιμήν.

=Ἐθεάθησαν οἱ «ἀμπες».

—Πωλοῦνται ὅμως εἰς τιμὲς ἀπλησίαστες ἀπὸ τοὺς πολλοὺς.

—Καίτοι τέτοιαν ἐποχὴν δὲν εἶναι καθόλου νόστιμες.

ΕΝΟΙΚΙΑΖΕΤΑΙ οἰκία γωνιαία διὰ κατάστημα ἢ πρὸς διαμονὴν ἐκ 3 δωματίων, κουζίνας, νεροῦ, ἠλεκτρικοῦ καὶ λοιπῶν χρειωδῶν μετὰ ὑπογείου, ἐντὸς τοῦ ὁποίου ὑπάρχουν οἰνοβάρελα πρὸς χρῆσιν εἰς τιμὴν ἐκτάκτου εὐκαιρίας. Πληροφορίαι πκρ' ἡμῖν.

ΠΩΛΕΙΤΑΙ: 1) Ἀγρὸς στρέμματος περίπου 15, εἰς θέσιν Παυλόκαστρον — Ροϊτίκων. 2) Οἰκία μετὰ περιοχῆς εἰς τὸ χωρίον Μιντιλόγλι. Πληροφορίαι: Τάκης Γεωργίου Καρούμπαλος, χωρίον Μιντιλόγλι.

ΣΗΜΑΙΕΣ
Οἰκιῶν, Θαλάσσης
Σχολικαί, Λάβαρα Σωματείων
Λάβαρα Δημοτ. Δημαιοστολισμοῦ
καὶ ὅλα ἀφορᾶ τὴν σημαίαν
Ζητήσατε μας προϋπολογισμόν. Θὰ σᾶς ἐξυπηρετήσωμεν ταχύτατα μὲ τὰς λογικωτέρας τιμάς.

ΣΧΟΛΗ ΟΔΗΓΩΝ ΑΥΤΟΚΙΝΗΤΩΝ

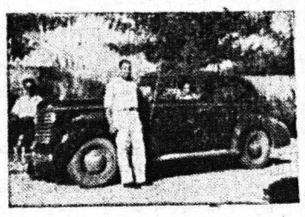

Ἀναλαμβάνω τὴν ἐκπαίδευσιν ὁδηγῶν αὐτοκινήτου ἀπὸ 22 ἕως 40 ἐτῶν, κατόπιν διαταγῆς τοῦ Ὑπουργείου Συγκοινωνιῶν διὰ διπλώματος ἐπαγγελματικοῦ Ἐπίσης ἀναλαμβάνω τὴν ἐκμάθησιν ὁδηγῶν αὐτοκινήτου διὰ κυρίους καὶ δίδας ἐρασιτεχνικῶς.
ΔΙΟΝ. ΜΠΑΛΑΣΚΕΡΗΣ
Πλατεῖα Γεωργίου Α'.
Καφενεῖον Φραντζῆ. Τηλ. 28-28

ΝΕΑ ΟΦΘΑΛΜΟΛΟΓΙΚΗ ΚΛΙΝΙΚΗ
« Ο ΑΓΙΟΣ ΠΑΝΤΕΛΕΗΜΩΝ »
ΕΙΔΙΚΟΥ ΧΕΙΡΟΥΡΓΟΥ ΟΦΘΑΛΜΙΑΤΡΟΥ
ΧΑΡΙΛΑΟΥ Ν. ΤΖΑΒΑΛΑ
ΓΩΝΙΑ ΜΑΙΖΩΝΟΣ — ΕΡΜΟΥ ἀρ. 55
Δέχεται καὶ χειρουργεῖ καθ' ἑκάστην
Δέχεται καὶ ἠσφαλισμένους ΙΚΑ δι' ἐγχειρήσεις

ΝΕΑ ΟΦΘΑΛΜΟΛΟΓΙΚΗ ΚΛΙΝΙΚΗ
ΚΩΝ. ΟΙΚΟΝΟΜΟΠΟΥΛΟΥ
Μετεκπαιδευθέντος ἐν Βιέννῃ, Βερολίνῳ, Ζυρίχῃ
Δέχεται καὶ χειρουργεῖ καθ' ἑκάστην ἐν τῇ κλινικῇ Μαιζῶνος 12 [ἔναντι Ἀρσακείου]

"ΑΡΕΘΕΙΟΝ,, ΕΚΠΑΙΔΕΥΤΗΡΙΟΝ
ΖΑΪΜΗ—ΜΑΙΖΩΝΟΣ, ΤΗΛ. 35—97
ΝΗΠΙΑΓΩΓΕΙΟΝ ΠΡΟΤΥΠΟΝ: Ἀνεξάρτητον τελείως μὲ ἄφθονα ἐποπτικὰ μέσα καὶ παιγνίδια.
ΔΗΜΟΤΙΚΟΝ ΕΞΑΤΑΞΙΟΝ: Κάθε τάξις λειτουργεῖ ξεχωριστὰ μὲ τὸν διδάσκαλόν της καὶ μὲ ὡρισμένον ἀριθμὸν μαθητῶν.
ΓΥΜΝΑΣΙΟΝ ΠΛΗΡΕΣ: Ἐκ τῶν ὑποστάντων ἀπολυτήριον ἐξέτασιν τοῦ Ἰουλίου δέκα τέσσαρες (14) ἀπελύθησαν. Τὸ ἀπολυτήριον εἶναι ἰσότιμον καὶ ἰσοδύναμον τῶν Δημοσίων.
ΟΙΚΟΤΡΟΦΕΙΟΝ ΑΡΤΙΟΝ: Κοιτῶνες ὑγιεινοὶ καὶ ἄνετοι. Τροφὴ πλουσία καὶ κατάλληλος διὰ τὴν παιδικὴν ἡλικίαν.
ΞΕΝΑΙ ΓΛΩΣΣΑΙ: ΑΓΓΛΙΚΑ—ΓΑΛΛΙΚΑ
ΔΙΔΑΣΚΟΥΝ Εἴκοσι ὀκτὼ (28) Ἐκλεκτοὶ καθηγηταὶ καὶ διδάσκαλοι.
ΤΟ ΔΙΔΑΚΤΗΡΙΟΝ ἀνεκαινίσθη πλήρως μὲ συγχρόνους ἐγκαταστάσεις.
ΜΕΤΑΦΟΡΑ τῶν μαθητῶν μὲ τὸ ἰδιόκτητον σχολικὸν λεωφορεῖον.
Δεκτοὶ μαθηταὶ ἐξωτερικοὶ· Ἡμισίσσιτοι Οἰκοτρόφοι.
ΠΛΗΡΟΦΟΡΙΑΙ καὶ ΕΓΓΡΑΦΑΙ καθ' ἑκάστην.
ΣΗΜ: Αἱ εἰσιτήριοι ἐξετάσεις διὰ τὸ ΓΥΜΝΑΣΙΟΝ θὰ διεξαχθῶσιν τὴν 24ην, Σεπτεμβρίου 9 π. μ.

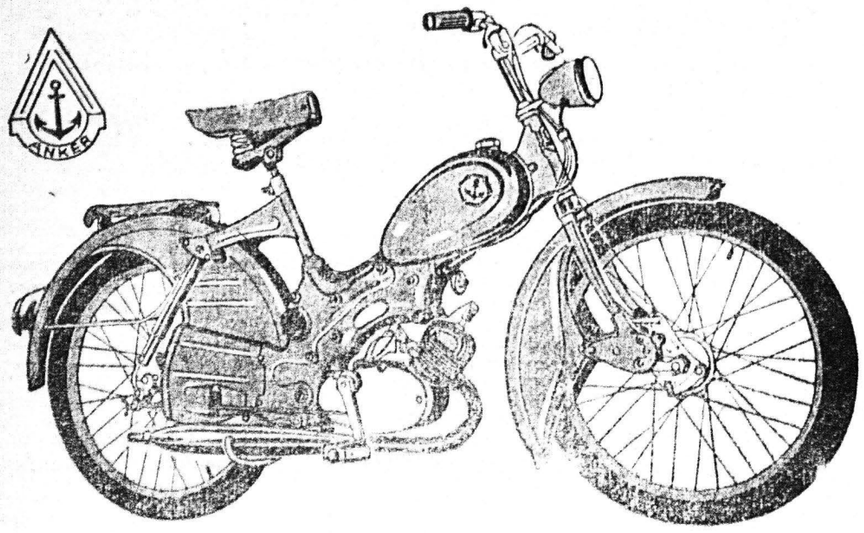

ANKER Ἐπὶ τέλους παρελήφθησαν τὰ νέα **ΜΟΤΟΠΟΔΗΛΑΤΑ**, τὰ καλλίτερα τοῦ κόσμου, μὲ ἀμορτισέρ, κοντέρ κ.λ.π.
Γερμανικῆς Προελεύσεως — Διαρκοῦς Εἰσαγωγὴ καὶ Παρακαταθήκη
ΣΠΗΛΙΩΤΟΠΟΥΛΟΣ Γερακωστοπούλου 33. Τηλ. 32-34 **ΣΑΡΑΝΤΗΣ** Πλ. Γεωργίου 20 τηλ. 33-57

ΒΑΣΙΛΕΙΟΝ ΤΗΣ ΕΛΛΑΔΟΣ
ΛΙΜΕΝΙΚΗ ΕΠΙΤΡΟΠΗ ΠΑΤΡΩΝ

—Περίληψις Διακηρύξεως μειοδοτικοῦ διαγωνισμοῦ κατασκευῆς προβλῆτος ὑπερωκεανείων λιμένος Πατρῶν.

1. Ὁ Πρόεδρος τῆς Λιμενικῆς Ἐπιτροπῆς Πατρῶν, κατόπιν τῆς ὑπ' ἀριθ. Γ. 30074) 20—8—55 ἐγκριτικῆς ἀποφάσεως τοῦ κ. Ὑπουργοῦ τῶν Συγκοινωνιῶν καὶ Δημοσίων Ἔργων, διακηρύττει ὅτι ἐκτιθῆσιν εἰς Δημόσιον μειοδοτικὸν διαγωνισμὸν δι' ἐγγράφων καὶ ἐνσφραγίστων προσφορῶν καὶ διὰ συμπληρώσεως Τιμολογίου τὴν κατασκευὴν Προβλήτος διὰ τὴν πλεύρισιν Ὑπερωκεανείων, βάσει τῶν διατάξεων τοῦ ἀπὸ 7)8)52 Β. Δ.

2. Ὁ Διαγωνισμὸς ἐνεργηθήσεται Δεκάτην πέμπτην (15) τοῦ Μηνὸς Ὀκτωβρίου 1955 ἡμέραν Σάββατον καὶ ὥραν 11—12 π.μ. ἐν τοῖς Γραφείοις τῆς Λιμενικῆς Ἐπιτροπῆς Πατρῶν (Ὁδὸς Ἁγίου Ἀνδρέου 24) ἐν Πάτραις.

3. Εἰς τὸν διαγωνισμὸν γίνονται δεκτοὶ Ἕλληνες πολῖται κεκτημένοι δίπλωμα ἐργολάβου Δ', Τάξεως δι' ἔργα Λιμενικὰ ὡς καὶ Ἑταιρεῖαι Ε', τάξεως, προσκομίζουσαι ἀποδεικτικὰ στοιχεῖα ἐξ ὧν νὰ ἐμφαίνηται ἡ ἰσχὺς τοῦ πτυχίου των (ἐγκύκλιος Γ.Δ.Ε. ὑπ' ἀρ. Α 129)54).

4. Οἱ διαγωνιζόμενοι ὀφείλουσι νὰ προσαγάγωσι τὰ κατὰ τὰς κειμένας διατάξεις ἀποδεικτικὰ ἐξ ὧν θὰ ἐμφαίνηται ὅτι ἔχουσι δικαίωμα συμμετοχῆς εἰς τὸν διαγωνισμόν.

5. Ἐπὶ πλέον τῶν ἄνω ἀποδεικτικῶν οἱ διαγωνιζόμενοι δέον νὰ προσαγάγωσι πιστοποιητικὰ Δημοσίας Ἀρχῆς ἢ Νομικῶν Προσώπων Δημοσίου Δικαίου, δεόντως τεθεωρημένα ὑπὸ τοῦ ἁρμοδίου Νομομηχανικοῦ τῆς περιφερείας εἰς ἣν ἐξετελέσθησαν τὰ ἔργα, ἐξ ὧν θὰ ἐμφαίνηται ὅτι ἔχουσιν οὗτοι ἐκτελέσει ἔργα Λιμενικὰ ἤτοι κρηπιδώματα ἢ Μόλους μετὰ τῶν ἀντιστοίχων συναφῶν ἐργασιῶν, ἐκσκαφῶν, λιθορριπῶν ἐκ φυσικῶν ὀγκολίθων κ.λ.π. κατὰ τὰ ἐν τῇ διακηρύξει λεπτομερέστερον καθοριζόμενα, ἀξίας Δύο δισεκατομμυρίων παλαιῶν δραχμῶν ἢ Δύο ἑκατομμυρίων νέων δραχμῶν ἢ προπολεμικῶν τοιούτων, ἐξ ὧν τὸ ἓν αὐτοτελὲς ἔργον ἀξίας ἑνὸς Δισεκατομμυρίου παλαιῶν δραχμῶν ἢ ἑνὸς ἑκατομμυρίου νέων δραχμῶν ἢ προπολεμικῶν τοιούτων.

Ἡ διακήρυξις τοῦ διαγωνισμοῦ καθὼς καὶ ἅπαντα τὰ κατὰ τὸ ἄρθρον 4 τῆς διακηρύξεως στοιχεῖα τοῦ διαγωνισμοῦ εὑρίσκονται κατατεθειμένα εἰς τὰ Γραφεῖα τῆς Λιμεν. Ἐπιτροπῆς Πατρῶν (Τεχνικὴ Ὑπηρεσία) ἐν Πάτραις ὁδὸς Ἁγίου Ἀνδρέου 24, τούτων οἱ ἐνδιαφερόμενοι δύνανται νὰ λάβωσι γνῶσιν, προσερχόμενοι εἰς τὰ ὡς ἄνω Γραφεῖα τῆς Λιμεν. Ἐπιτροπῆς Πατρῶν, κατὰ τὰς ἐργασίμους ἡμέρας καὶ ὥρας.

Ἐκ τῶν Γραφείων ἐπίσης τῆς Λιμενικῆς Ἐπιτροπῆς θὰ παραλαμβάνωσι οἱ ἐνδιαφερόμενοι ἀντίτυπα ἀνοικτοῦ Τιμολογίου καὶ Προϋπολογισμοῦ ἐσταρχισμένα καὶ τεθεωρημένα πρὸς συμπλήρωσιν.

Πάτραι τῇ 3η Σεπτεμβρίου 1955

Ὁ Πρόεδρος
τῆς Λιμενικῆς Ἐπιτροπῆς
ΠΑΝ. Δ. ΣΚΟΥΓΡΑΣ

ΕΓΓΡΑΦΑΙ ΕΙΣ ΤΟ ΩΔΕΙΟΝ

Πλατεῖα Ἁγ. Γεωργίου—Γερμανοῦ 18.

Κατ' ἀνακοίνωσιν τοῦ Ἐθνικοῦ Ὠδείου Ἀθηνῶν αἱ ἐγγραφαὶ καὶ τὰ μαθήματα εἰς τὸ ἐνταῦθα παράρτημα «Πατραϊκὸν Ὠδεῖον» ἄρχονται ἀπὸ 15ης Σεπτεμβρίου εἰς αὐτὸ θὰ διδάξουν, εἰς τὴν σχολὴν τοῦ πιάνου ὁ μεγάλος πιανίστας κ. ΜΑΡΙΟΣ ΛΑΣΚΑΡΙΣ, ἡ κ. Μ. Λαγωγιάννη καὶ ἡ κ. Φ. Κωνσταντινοπούλου.

Εἰς τὴν σχολὴν Μονωδίας (τραγουδοῦ) ἡ δνὶς Α. Δενδρινοῦ, εἰς τὴν σχολὴν Βιολίου οἱ κ. Μ. Ράϊνελ, Α. Καϊμάκης καὶ Π. Δαμιανίδης, εἰς τὴν σχολὴν Ρυθμικῆς Γυμναστικῆς ἡ κ. Μ. Ριζικάρι—Γκράσσο, εἰς τὴν σχολὴν καθηγητῶν Ὠδικῆς ὁ ἀρχιμουσικὸς κ. Β. Σωζόπουλος καὶ Ε. Ντρέκης Δ)ντὴς τοῦ παραρτήματος. Εἰς τὴν σχολὴν Ἀκκορντεὸν ὁ κ. Κ. Σκαναβῆς, εἰς τὴν σχολὴν Βυζαντινῆς Ἐκκλησιαστικῆς ὁ Ε. Ντρέκης καὶ Α. Παγάνος.

Ἀξὶς ἐγγραφῆς παλαιῶν μαθητῶν 30 Σεπτεμβρίου. Παρέχονται πληροφοραίαι καθ' ἑκάστην 11—1 καὶ 5—8 μ. μ. Τὸ Ὠδεῖον διαθέτει ὄργανα πρὸς μελέτην καὶ βιβλιοθήκην.

ΠΩΛΟΥΝΤΑΙ οἰκόπεδα τμηματικῶς ἢ ἐν συνόλῳ εἰς τὸ κέντρον τῶν Μπουζαϊτίκων (Προάστειον) παρὰ τὴν δημοσίαν ὁδὸν ἰδιοκτησίας Γεωργίου Φαϊάδη, εἰς τιμὰς ἐξαιρετικῆς εὐκαιρίας, μὲ ἀρκετὰ ἐλαιόδενδρα πλήρως ἀνεπτυγμένα μεγάλης ἀποδόσεως. Οἱ ἐνδιαφερόμενοι νὰ ἀπευθυνθοῦν εἰς τὸν πληρεξούσιον κ. Νικόλ. Καμπισόπουλον, κτηματομεσίτην, Μαιζῶνος 98, τηλ. 39—89 ὅπου ὑπάρχει καὶ σχεδιάγραμμα τῶν οἰκοπέδων.

ΒΙΒΛΙΑ

Φραγκούδη, Κύπρος
Στρατιωτικὴ καὶ Ναυτικὴ ἐγκυκλοπαίδεια τόμοι 10 χρυσόδετοι.
Ἐλευθερουδάκη. Παγκόσμιος ἱστορία τόμοι 3.
Πολυζωΐδη: Γενικὴ ἱστορία τόμοι 5.
Τσιβανοπούλου. Ἀρχαιολογικὸν Λεξικόν.
Εὐσταθίου Μητροπολίτου Θεσσαλονίκης Ἔργα.
Κύνερ. Συντακτικὸν καὶ Γραμματικὴ κ. ἀ. ἐκλεκτά.
Πληροφορίαι: Βιβλιοδετεῖον Δρουκοπούλου.

ΜΟΝΟΝ
Μὲ 1 Δραχμὴ
Ἀγοράζετε 8 τσιγάρα
"ΛΑΟΣ"
Πολυτελείας σὲ ἁπλὸ κουτάκι
ΜΕ ΚΑΠΝΑ ΑΓΡΙΝΙΟΥ
ΖΗΤΑΤΕ ΤΣΙΓΑΡΑ
"ΛΑΟΣ,,
Κουτάκι κόκκινο γλυκοσέρτικα

ΑΕΡΟΠΟΡΙΚΩΣ
ΕΦΗΜΕΡΙΔΕΣ
Ἀγγλικαὶ — Ἰταλικαὶ Ἀμερικανικαὶ
Ἐπίσης περιοδικὰ καὶ Φιγουρίνα
Καθημεριναὶ παραλαβαὶ
Βιβλιοχαρτοπωλεῖον
ΧΑΡ. ΜΠΑΤΙΣΤΑ
Ρήγα Φερραίου 67 Πάτραι

Ο ΟΔΟΝΤΙΑΤΡΟΣ
κ. ΜΙΧΑΗΛ ΒΟΪΝΕΣΚΟΣ
ΔΕΧΕΤΑΙ ΕΝ ΤΩ ΙΑΤΡΕΙΩ ΤΟΥ
ΦΙΛΟΠΟΙΜΕΝΟΣ—ΥΨΗΛΑΝΤΟΥ
ΚΑΘ' ΕΚΑΣΤΗΝ 4—8 Μ. Μ.

Ὀρθοπεδικὸς - Χειρουργός
Εἰδικὸς ἐπὶ ὅλων τῶν ἀσθενειῶν τῶν ὀστῶν σπονδυλικῆς στήλης—λεκάνης χεριῶν καὶ ποδῶν ὡς καὶ τῶν ἀρθρώσεων.
DR ΖΑΦΕΙΡΙΟΣ ΧΡΗΣΤΟΥ
Ἐγκατασταθεὶς εἰς Πάτρας δέχεται εἰς τὸ Ἰατρεῖον του Καναβάρη 180 (ἔναντι ἐφημερίδος «Νεολόγος»)

ΓΟΝΕΙΣ
Ἐμπιστευθῆτε τὰ παιδιά σας εἰς τὸ Ἐκπαιδευτήριον
ΟΙ ΤΡΕΙΣ "ΙΕΡΑΡΧΑΙ,,
ΔΗΜΟΤΙΚΟΝ ΣΧΟΛΕΙΟΝ ΚΑΙ ΝΗΠΙΑΓΩΓΕΙΟΝ
Γραμματικὴ κατάρτισις.
Ἠθικὴ διαπαιδαγώγησις.
Ἐπίμονος καὶ ἀποτελεσματικὴ παρακολούθησις.
Ἐξησφαλισμένη ἡ εἰσαγωγὴ τῶν ἀποφοίτων εἰς ἅπαντα τὰ Γυμνάσια, ὡς ἀπὸ τὰ παρελθόντα ἔτη διαπιστοῦται.
Ξέναι γλῶσσαι. Παραμονὴ τῶν ἐπιθυμούντων δι' ὅλης τῆς ἡμέρας μετὰ μελετητηρίου. Μεταφορὰ τῶν ἐπιθυμούντων δι' αὐτοκινήτου.
Οἴκημα εὐάερον καὶ ἡλιόλουστον
Ἐγγραφαὶ καθ' ἑκάστην
ΜΑΙΖΩΝΟΣ 94—ΤΗΛ. 32—16

Ἀναμνήσεις ἀγώνων διὰ τὴν ζωήν

ΤΑ ΒΑΣΑΝΑ ΤΩΝ ΠΡΩΤΩΝ ΜΕΤΑΝΑΣΤΩΝ ΕΙΣ ΤΗΝ ΑΜΕΡΙΚΗΝ

Τοῦ κ. Τάκη Γιαννακοπούλου

Εἶναι Ἰανουάριος τοῦ 1894 Τὰ ἐργοστάσια τῆς Νέας Ὑόρκης τὰ πλεῖστα εἶναι κλειστά. Ἐργάτες πηγαινοέρχονται εἰς τοὺς δρόμους συζητοῦντες διὰ τὴν ἀφόρητον κατάστασιν. Αἱ πλατεῖες τῆς 23ης ὁδοῦ καὶ 14ης ὁδοῦ εἶναι γεμάτες ἀπὸ καθίσματα ὅπου κάθηνται οἱ ἄεργοι ἐργάτες. Οὐραὶ ἀπὸ ἀνέργους, παρὰ τὸ δριμὺ ψῦχος ποὺ ἐπικρατεῖ τὰς πρωϊνὰς ὥρας, σχηματίζονται ἔξωθι τῶν αἰθουσῶν τοῦ Στρατοῦ τῆς Σωτηρίας ὅπου ἔχουν τοιγοκοληθῆ εἰδοποιήσεις ὅτι τὴν Θ π.μ. θὰ διανεμηθῆ ἀπὸ ἕνα κύπελλον τσάϊ καὶ ἕνα κομμάτι ψωμὶ εἰς τοὺς ἀνέργους. Ἐγὼ μετὰ τοῦ μεγαλυτέρου ἀδελφοῦ μου Φώτη ἐκαθήμεθα εἰς ἓν ἑβραϊκὸν σπίτι. Ἐκεῖ πλησίον κατοικοῦσαν καὶ μερικοὶ Ἕλληνες ἀπὸ τὴν Ναύπακτον πλανόδιοι ὀπωροπῶλαι. Τὴν ἡμέραν ἐκείνην εἴχομεν ἐξέλθει ἵνα πωλήσωμεν μῆλα μὲ τὸ καρέττον, οἱ δὲ ἄλλοι δύο Ναυπάκτιοι Κώστας Παπαδόπουλος ἢ Πάπας καὶ Χασάλαμπος Ξανάλατος εἶχον ἀγοράσει μπανάνες πρὸς πώλησιν. Ἐκείνην τὴν ἡμέραν ἤχισε νὰ χιονίζῃ φοβερὰ καὶ εἴχαμε τρυπώσει σὲ κάτι ἀπόμερα μέρη διὰ προφύλαξιν. Τὸ ἴδιο ἀπόγευμα μία ὁμάς ἀπὸ 15—20 χαμίνια ἢ μᾶλλον μικρογκάστερς μᾶς ἔβαλαν διὰ σκοποβολὴν μὲ μπάλες πεπιεσμένο χιόνι τὰς ὁποίας ἔρριπτον μὲ μεγάλην δύναμιν, ἰδίως εἰς τὴν κεφαλήν μας. Ἠμπορούσαμε νὰ τὰ κυνηγήσουμε μὲ τὰ ξύλα ποὺ στηλώναμε τὰ καρέττα, ἀλλὰ δὲν τολμούσαμεν νὰ πειράξωμε παιδὶ ἀπὸ τὸν Λαὸν ὁ ὁποῖος ἐκυττοῦσε καὶ γελοῦσε. Ἀρπάξαμε λοιπὸν τὰ καρέττα καὶ διερχόμεθα ἀπὸ τὴν κεντρικὴν ὁδὸν τῆς 14ης ὁδοῦ ὅπου μᾶς συνέλαβαν τρεῖς ἀστυνομικοὶ διότι ἐπωλούσαμεν εἰς ἀπηγορευμένον δρόμον καὶ ἀντὶ νὰ μᾶς ὑπάγουν εἰς τὸ ἀστυνομικὸν Τμῆμα τῆς περιφερείας μᾶς ἐπήγαν εἰς τὴν Κεντρικὴν ἀστυνομίαν τοῦ Τούμπς, εἰς τὴν ὁδὸν Σέντρ καὶ μᾶς ἔκλεισαν εἰς τὰς παραπλεύρως τοῦ δικτυστηρίου σιδερένιες φυλακές, ἀφοῦ μᾶς ἐπέρασαν ἀπὸ τὴν γέφυραν τῶν στεντιγμῶν. Ἐκεῖ μᾶς ἔβαλαν εἰς ἕνα ἀναβατῆρα καὶ μᾶς ἀνέβασαν εἰς τὸ ὄγδοον πάτωμα τῶν φυλακῶν. Τὸ πάτωμα τῶν φυλακῶν ἦτο σιδερένιο ὅπως τὸ κατάτρωμα ἀτμοπλοίου καὶ μᾶς ἔκλεισαν χωριστὰ τὸ καθένα μας εἰς ἕνα σιδερένιο καμαρέλι 2,50 μ. μῆκος καὶ 1,50 πλάτος.

Εἰς τὴν ἄκρην τοῦ σιδερένιου τοίχου ἦτο ἕνα κουμπὶ καὶ ἂν τὸ πίεζε κανεὶς ἄνοιγεν ὁ τοῖχος καὶ ἐξήρχετο ἕνα στενὸ κρεββάτι κρεμασμένο ἀπὸ δύο ἁλυσίδας. Ἀπέναντι ἀπὸ τὸ κρεββάτι ἦτο μία σιδηρὰ λεκάνη ἀπεχωρητηρίου καὶ δίπλα εἰς αὐτὴν ἦτο ἡ κάνουλα μιᾶς βρύσης. Τὸ πρῶτ μᾶς ἔδιδαν ἀπὸ ἕνα μεταλλικὸ φλιτζάνι ἕνα ποτὸ ποὺ δὲν ἔμοιαζεν οὔτε μὲ καφὲ οὔτε γιὰ τσάϊ καὶ ἕνα κομμάτι πολὺ μαῦρο κριθαρένιο ψωμί. Γιὰ τὸ γεῦμα μᾶς ἔδιδαν μίαν γαβάθαν μὲ τόσον βραστὸ νερὸ κρέας ὅπου ἔμοιαζε μὲ βρασμένο κυμᾶ μὲ ἄφθονο ζωμό. Κάθε ἀπόγευμα μᾶς ἐξαγάγαν γύρω εἰς τὸν διάβρομον νὰ κάνωμεν βόλτες ἐπὶ μίαν ὥραν χωρὶς νὰ ἔχωμεν τὸ δικαίωμα νὰ ὁμιλοῦμεν ὁ εἷς εἰς τὸν ἄλλον.

Ἔνδεκα ἡμέρες ἔμεινα εἰς αὐτὸ τὸ μπουντρούμι καὶ ἀδυνάτισα 5 ὀκάδες ἀπὸ τὴν στενοχώρια μου. Ὅταν μᾶς ἀπέλυσαν ἐπήγαμε νὰ πάρωμε τὰ καρέττα μας ἀπὸ τὸ προαύλιον τῆς ἀστυνομίας. Μᾶς εἶχαν κλέψει ὅλα τὰ φροῦτα. Ὅταν ἐπήγαμε εἰς τὸ σπίτι καὶ βρῆκα τὸν ἀδελφόν μου τοῦ εἶπα ὅτι ἐγὼ δὲν ἔρχομαι πηγαίνω μὲ καρέττο.

Ἄδριο τοῦ λ