ριναὶ Σχολαὶ Πατρῶν τελοῦν ἐν διωγμῷ. Διότι μετὰ τὴν ἔξωσιν τῆς Νυκτερινῆς Σχολῆς Ἁγίου Διονυσίου, ἤδη, ἡ Νυκτερινὴ Σχολὴ Ρουφείου ἀντιμετωπίζει θέμα διακοπῆς τῆς λειτουργίας της καθόσον ὁ Δῆμος ἀρνεῖται νὰ καταβάλῃ τὴν ἐπιχορήγησιν, ἣν ὑπεσχέθη. Σχετικῶς πληροφορῶ ὑμᾶς ὅτι ὑπὸ τοῦ ὑπουργείου Παιδείας διετάχθη ἡ οἰκεία Νομαρχιακὴ ἐπιτροπὴ ὅπως ἐξετάσῃ τὰς καταγγελίας σας καὶ ἀναφέρῃ ἀμέσως εἰς τὸ Ὑπουργεῖον διὰ τὴν λῆψιν τῶν ἐνδεδειγμένων μέτρων. Ἐπὶ τοῦ ζητήματος τῆς Σχολῆς τοῦ Ἁγίου Διονυσίου ἐκλήθη ὁ Ἐπιθεωρητὴς Στοιχειώδους Ἐκπαιδεύσεως νὰ ἀναφέρῃ διατί διετάχθη ἡ ἔξωσις τῆς Σχολῆς τοῦ 11ου Δημοτικοῦ Σχολείου, ὅταν δὲ ἡ σχετικὴ ἀναφορὰ περιέλθῃ εἰς τὸ Ὑπουργεῖον θὰ διαταχθοῦν τὰ δέοντα.

Ὁ Ὑπουργὸς
Γ. Ι. ΡΑΛΛΗΣ

★

ΕΡΓΑΤΙΚΑ

Τὰ προεδρεῖα τῶν ἐρ· ιοϋπαλληλικῶν ὀργανώσεων τῆς πόλεως ἐξέθεσαν διὰ μακρὸν χρόνον ἡμερῶν εἰς τὸν ὑπουργὸν Ἐργασίας κ. Πολυζωγόπουλον τὰ αἰτήματά των. Ἐκ τῆς μελέτης τῶν ὑποβληθέντων σχετικῶν ὑπομνημάτων προκύπτει ὅτι ἄλλα ἐξ αὐτῶν εἶναι φύσεως γενικῆς καὶ ἄλλα καθαρῶς τοπικά, διὰ τὰ ὁποῖα ἡ λύσις εἶναι εὐχερής, ἂν ἐπιδειχθῇ τὸ ἀνάλογον ἐνδιαφέρον. Κατὰ συνέπειαν, τουλάχιστον, διὰ τὰ ἐλάχιστα τῶν αἰτημάτων ἡ ἐκδήλωσις τῆς κυβερνητικῆς ἐπεμβάσεως δὲν θὰ πρέπει νὰ ἀργήσῃ, πολὺ δὲ περισσότερον νὰ ὀδηγήσῃ εἰς διάψευσιν τῶν ἐλπίδων, αἵτινες ἐδημιουργήθησαν ἐκ τῆς ἀναλήψεως τοῦ ὑπουργείου Ἐργασίας ὑπὸ τοῦ κ. Πολυζωγοπούλου ὁ ὁποῖος ἐδήλωσε σαφῶς, ὅτι «θὰ γίνῃ ὁ ἐργάτης τῶν ἐργατικῶν διεκδικήσεων».

★

ΓΥΜΝΑΣΙΟΝ ΚΑΛΑΒΡΥΤΩΝ

Τὸ γυμνάσιον Καλαβρύτων λειτουργεῖ πλημμελῶς, διότι ἐκ τῶν 12 καθηγητῶν του, ἀπέμειναν μόνον ἕξ, ἐκ τῶν ὁποίων ὁ εἷς εἶναι τῆς γυμναστικῆς. Τὸ κακὸν ὀφείλεται εἰς τὸ ὅτι ἀπεσπάσθησαν οἱ ἕξ ἄλλοι καθηγηταί του, χωρὶς νὰ ἀντικαταστα θοῦν. Ἀναγνωρίζεται βεβαίως, ὅτι ὑπάρχει Ἑλλειψις διδακτικοῦ προσωπικοῦ Μ. Ἐκπαιδεύσεως καὶ ὅτι τὰ κενὰ θὰ συμπληροῦνται ἐκ λόγων σχετικῶν μὲ τὸν προϋπολογισμόν. Πάντως ὅμως τὸ γυμνάσιον Καλαβρύτων, διὰ πολλοὺς καὶ ποικίλους λόγους πρέπει νὰ προτιμηθῇ εἰς ἐπάνδρωσιν καθηγητῶν καὶ διὰ νὰ μὴ ἀποψιλωθῇ μαθητῶν οἱ ὁποῖοι θὰ τραποῦν πρὸς ἄλλα, γυμνάσια ἀρτιώτερον λειτουργοῦντα.

★

ΔΙΚΑΙΟΝ ΑΙΤΗΜΑ

Πληροφορούμεθα ὅτι εἰς τὰ τάξεις τοῦ στρατοῦ ὑπηρετοῦν στρατεύσιμοι ἐξ ἀναβολῆς τῆς κλάσεως 1950, ἡ ὁποία ἔχει ἀπολυθῆ πρὸ πολλοῦ καιροῦ. Οὗτοι ἄγουν σήμερον ἡλικίαν 27 ἐτῶν καὶ πολλοὶ ἐξ αὐτῶν ἔχουν οἰκογενειακὰς ὑποχρεώσεις. Κρίνεται ἄθεν ὡς δικαιότατον τὸ αἴτημα νὰ ἐξαγοράσουν τὴν θητείαν των, ὡς τοῦτο ἐγένετο καὶ διά τοὺς ἐξ ἀναβολῆς τῶν κλάσεων μέχρι τοῦ 1949, ἀφοῦ, ἄλλως τε, ἔχουν ἤδη ἐκγυμνασθῆ. Τὸ ὑπουργεῖον Ἐθνικῆς Ἀμύνης θὰ πρέπει μετ' εὐμενείας νὰ κρίνῃ τὴν περίπτωσίν των.

★

ΝΑ ΕΝΙΣΧΥΘΟΥΝ

Αἱ ζημίαι αἱ ὁποῖαι προεκλήθησαν ἐφέτος εἰς τὰς καλλιεργείας ἐκ τῶν δυσμενῶν καιρικῶν συνθηκῶν εἶναι ἀναμφισβητήτως πολὺ μεγάλαι. Ὡς μᾶς πληροφοροῦν, εἰς τὰς ὀρεινὰς περιφερείας, ἰδίως δὲ τὴν τῶν Καλαβρύτων, ἡ παραγωγὴ ἐσάπισεν εἰς τοὺς ἀγροὺς καὶ οἱ πληθυσμοὶ εὑρίσκονται εἰς ἀπόγνωσιν ἀντιμετωπίζοντες τὸ φάσμα τῆς πείνης. Εἶναι δίκαιον ὅθεν τὸ γενικὸν αἴτημα, νὰ τύχουν προστασίας καὶ ἰδίως νὰ ληφθῆ μέριμνα ὅπως ἀνασταλῆ ἡ εἰσπραξις τῶν ὀφειλῶν των ἐκ μέρους τῆς ΑΤΕ, διὰ νὰ μὴ περιέλθουν εἰς ἀπόγνωσιν, ἡ ὁποία εἶναι πάντοτε κακὸς ὁδηγός.

★

Η ΣΙΤΟΚΑΛΛΙΕΡΓΕΙΑ

Ἐπικειμένης τῆς σιτοκαλλιεργείας θὰ πρέπει νὰ ληφθοῦν μέτρα ἐκ μέρους τοῦ ὑπουργείου Γεωργίας, νὰ προτιμηθῆ ἡ σπορὰ ἐκλεκτῶν ποικιλιῶν σίτου, οὕτως ὥστε τὰ ἀποδιδόμενα ἄλευρα νὰ εἶναι φαγώσιμα, διὰ νὰ μὴ ἐπαναληφθῆ τὸ κακὸν τῆς χρησιμοποιήσεως χημικῶν οὐσιῶν πρὸς ἀρτοποίησίν των. Ἐπίσης θὰ πρέπει νὰ ἀποκλεισθῆ τῆς καλλιεργείας, ἡ ποικιλία ἐκείνη τοῦ σίτου, ποὺ ἀντὶ ἀλεύρων ἀπέδωσεν ἐφέτος πίτυρα, τὰ ὁποῖα τρώγομεν ὑπὸ τύπον ἄρτου ἀντὶ δραχμῶν τεσσάρων κατ' ὀκᾶν.

Μικρὰ νέα

Ἡ καιρικὴ καλωσύνη συνεχίσθη, ἐκτὸς ἐξαιρέσεων, κατὰ περιοχὰς καὶ κατὰ τὴν λήξασα ἑβδομάδα.

—Ὁμολογουμένως ἐφέτος οἱ ἐποχὲς τοῦ ἔτους ἔχουν «μπερδευτῆ», μὲ ἀποτέλεσμα τὰ πολλὰ κρυολογήματα, ἂν ὄχι τὰ κρούσματα γρίππης.

—Πρὸς τὰς λιμενικὰς ἀρχὰς ἐκοινοποιήθη ἐγκύκλιος, εἰς τὴν ὁποίαν ἀναφέρεται ὅτι οἱ ἀχθοφόροι λιμένος θὰ φέρουν ἐφεξῆς ὁμοιόμορφον ἐνδυμασίαν μὲ τὸν αὔξοντα ἀριθμὸν τοῦ μητρῴου των.

—Διὰ τῆς ἰδίας ἐγκυκλίου ὁρίζεται ὅτι κατὰ τὰς προσεγγίσεις πλοίων εἰς τοὺς λιμένας δὲν ἐπιτρέπεται ἄνοδος ἐπ' αὐτῶν τῶν νέων ἐπιβατῶν ἂν δὲν ἀποβιβάζονται ὅσοι ἐπιθυμοῦν νὰ ἐξέλθουν.

Οὐδείς, τέλος ἀχθοφόρος θὰ ἀνέρχεται ἐπὶ τῶν πλοίων ἂν προηγουμένως δὲν ἐξέρχονται οἱ μὴ ἔχοντες ἀνάγκην ἀχθοφόρου.

—Θὰ πρέπει νὰ εὑρυνθῆ ὁ κύκλος τῶν διαλέξεων καὶ φυσικὰ τῶν ὁμιλητῶν εἰς τὴν Ἐργατικὴν Ἑστίαν διὰ τὰ ἐργαζόμενα κορίτσια.

—Πολλοὶ συμπολῖται ἐπιστήμονες κλπ θὰ ἠδύναντο ἔτσι νὰ ὑποβοηθήσουν καὶ τὸ ἔργον τῆς Ἐργατικῆς Ἑστίας, ποὺ τείνει εἰς τὴν μόρφωσιν τῶν ἐργαζομένων καὶ ἰδίως τῶν κοριτσιῶν.

—Ἐντὸς τοῦ Δεκεμβρίου θὰ προβληθῆ διὰ τοὺς μαθητὰς τῶν σχολείων μία Ἀμερικανικὴ ταινία ὑπὸ τὸν τίτλον «Ἀτομικὴ ἐνέργεια».

—Ἡ ταινία παρέχει ἐκλαϊκευμένην ἀνάλυσιν τοῦ τρόπου διαπράσεως τοῦ ἀτόμου καὶ τῶν ἐπιτευγμάτων τῆς ἀτομικῆς ἐνεργείας.

—Μέχρι τῆς αὔριον αἱ ἐπιχορήσεις, αἱ ὁποῖαι ἀπασχολοῦν ἐργατοϋπαλληλικὸν προσωπικὸν πρέπει νὰ ὑποβάλουν εἰς τὴν ἐφορίαν προσωρινὴν δήλωσιν διὰ τὰς καταβληθείσας κατὰ τὸν μῆνα Ὀκτώβριον ἀποδοχὰς ὡς καὶ διὰ τὸν παρακρατηθέντα φόρον, τέλη χαρτοσήμου κλπ.

—Οἱ ταχυδρομικοὶ διανομεῖς φέρουν ἀπὸ τινος ὁμοιόμορφες στολές.

—Δὲν εἶναι καὶ πολὺ ἀκαλλίσθητες οἱ στολές—ἰδίως τὰ καπέλλα ἄλλ' ἔχουν τὸ πλεονέκτημα ὅτι προστατεύουν ἀπὸ τὴν φθορὰν τὰ κουστούμια των διανομέων.

—Τῶν ὁποίων ἄλλωστε, οἱ ἀποδοχὲς δὲν εἶναι καὶ μεγάλες.

ΣΧΟΛΗ ΟΔΗΓΩΝ ΑΥΤΟΚΙΝΗΤΩΝ

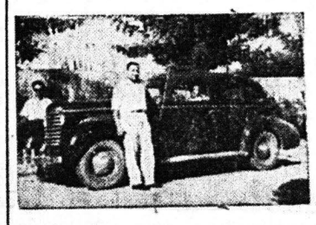

Ἀναλαμβάνω τὴν ἐκπαίδευσιν ὁδηγῶν αὐτοκινήτου ἀπὸ 22 ἕως 40 ἐτῶν, κατόπιν διατάνης τοῦ Ὑπουργείου Συγκοινωνιῶν διὰ διπλώματος ἐπαγγελματικοῦ. Ἐπίσης ἀναλαμβάνω τὴν ἐκμάθησιν ὁδηγῶν αὐτοκινήτου διὰ κυρίους καὶ δεσποινίδας ἐρασιτεχνικῶς.

ΔΙΟΝ. ΜΠΑΛΑΣΚΕΡΗΣ
Πλατεῖα Γεωργίου Α'.

Καφενεῖον Φραντζῆ Τηλ. 28-28

ΒΙΒΛΙΑ - ΤΣΑΝΤΕΣ

Τὰ σχολικά σας βιβλία

ΔΗΜΟΤΙΚΟΥ
ΓΥΜΝΑΣΙΟΥ
ΒΟΗΘΗΤΙΚΑ
ΜΕΤΑΦΡΑΣΕΙΣ

Ὡς καὶ ἅπασαν τὴν γραφικήν σας ὕλην εἰς πλουσίαν συλλογήν, θὰ τὴν προμηθευθῆτε μὲ τιμὰς ΑΘΗΝΩΝ στὸ Βιβλιοπωλεῖον «ΧΑΡ. ΜΠΑΤΙΣΤΑ»
Ρήγα Φεραίου 67

ΕΝΟΙΚΙΑΖΕΤΑΙ δωμάτιον Ἐπίσης πωλεῖται εἰς τιμὴν ἐκ τακτοῦ εὐκαιρίας «ΠΙ ΚΑΙ» αὐτόματον 10 πλακῶν κατινουργὲς Πληροφορίαι Γεροκωστοπούλου 28 β' (Κουρεῖον).

ΖΗΤΕΙΤΑΙ πρὸς ἀγορὰν οἰκία ἀνώγειος 700—800 λιρῶν εἰς τὴν κάτω πόλιν ἐν καλῇ καταστάσει. Πληροφορίαι Ρήγα Φεραίου 73. Ἀνδρ. Ἀγγελόπουλον. Ἐσωσης ζητεῖται πρὸς ἀγορὰν ἀνώγειος οἰκία γωνία ἀνατολικομεσημβρινὴ παραδοσις τοῦ ἔνος ὀρόφου τουλάχιστον, εἰς θέσιν πέριξ τῶν δικαστηρίων ἐν καλῇ καταστάσει μέχρι 1.000 λιρῶν. Ἐπίσης ζητεῖται πρὸς ἀγορὰν ἀπὸ Σκαγιοπουλείου μέχρις Ἁγίου Ἀλεξίου μονοκατοικία ἐν καλῇ καταστάσει μὲ αὐλὴ μεγάλη ἢ μικρὰ περιβολίου, μὲ τέσσαρα δωμάτια ἢ τρία. Πληροφορίαι Ἀνδρέου Ἀγγελόπουλον Ρήγα Φεραίου 73. Τηλ. 27—78

Τὸ μοναδικὸν εἰς τὸ εἶδος του ἐργοστάσιον

Σουτιὲν καὶ κοροέδων
ἐπὶ παραγγελίᾳ

Μαρίας Φεβράνογλου

Ἀνακαινιζόμενον τελείως καὶ πλουτισθέν μὲ ὅλα τὰ τελευταῖα σχέδια καὶ μοδέλα μεταφέρεται ἀπὸ 1ης πρωΐας Νοεμβρίου 1955 εἰς τὴν ἀποστάσιν Κανακάρη-Πανταναστῆς.

Εἰς τὸ Μουσεῖον τῶν Πατρῶν

ΤΟ ΜΩΣΑΪΚΟΝ ΤΩΝ ΥΨΗΛΩΝ ΑΛΩΝΙΩΝ

Τοῦ κ. Π. Στεργιαννοπούλου

Ὁ περιηγητὴς Παυσανίας ἀναφέρει ὅτι ὑπὲρ τὴν ἀκρόπολιν τῶν Πατρῶν, ἤτοι ὄπισθεν τοῦ λόφου, ὅπου ἔχει κτισθῆ τὸ φραγκικὸν φρούριον, καὶ πλησίον τῶν πυλῶν αἱ ὁποῖαι «ἦγον πρὸς τὴν Μεσάτιδα» δηλαδὴ πρὸς τὴν θέσιν Σαμακιά, ἔκειτο ἱερὸν τοῦ Ἀσκληπιοῦ. Τὴν λατρείαν δὲ αὐτοῦ ἐν Πάτραις ἐπιβεβαιοῦσι καὶ τινα ἀνάγλυφα εὑρεθέντα ἐν Πάτραις, ἐν ἐκ τῶν ὁποίων εὑρίσκεται ἤδη εἰς τὸ ἐνταῦθα ἀρχαιολογικὸν Μουσεῖον».

Τὸ ἀναθηματικὸν τοῦτο ἀνάγλυφον παριστᾶ τὸν θεὸν ὄρθιον καὶ στηριζόμενον ἐπὶ ῥάβδου περὶ τὴν ὁποίαν περιτυλίσσεται ὁ ἱερὸς αὐτοῦ ὄφις. Πλησίον αὐτοῦ ἵσταται ἡ σύζυγός του Ἐπιόνη καὶ οἱ δύο υἱοί του Μαχάων καὶ Ποδαλείριος. Τὰ λοιπὰ πρόσωπα εἶναι μέλη τῆς οἰκογενείας Ἰκέτου ἤτοι πατήρ, μήτηρ, θυγάτηρ. Θεραπαινὶς φέρουσα ἐπὶ κεφαλῆς στρογγύλον κάλαθον μὲ ἀφιερώματα καὶ πρὸ αὐτῆς τρία παιδία. Εἰς τὸ μέσον ὑπάρχει βωμὸς καὶ πλησίον αὐτοῦ ἵσταται ὁ πρὸς θυσίαν προωρισμένος χοῖρος.

★

Ἡ λατρεία τοῦ Ἀσκληπιοῦ εἰσήχθη εἰς τὰς Πάτρας, κατὰ πᾶσαν πιθανότητα, ὡς καὶ εἰς τὰς Ἀθήνας, ἀπὸ τὴν Ἐπίδαυρον, ὅπου ἦτο ἡ γενέθλιος γῆ καὶ τὸ ἐξοχώτατον Ἀσκληπεῖον ἐκ τῶν ἱερῶν τοῦ μεγάλου θεοῦ τῆς ἰατρικῆς ἐπιστήμης. Εἰς τὴν Ἐπίδαυρον καὶ ἀλλαχοῦ τρία ἦσαν τὰ κυριώτερα στοιχεῖα τοῦ Ἀσκληπιοῦ, ἡ ἱερὰ κρήνη, ὁ ναὸς τοῦ θεοῦ καὶ τὸ ἄβατον ἢ ἐγκοιμητήριον.

Διὰ τοῦτο τὰ Ἀσκληπεῖα ἱδρύοντο εἰς τόπους καθαροὺς, ὑγιεινοὺς μὲ ἀνοικτὸν ὁρίζοντα καὶ πλησίον πηγῶν μὲ διαυγῆ ὕδατα.

Τὰ ἱερὰ αὐτὰ ἐστήριζον τὴν θεραπευτικὴν των φήμην εἰς τὴν των προσερχομένων μεγάλην πίστιν πρὸς τὴν ἀπεριόριστον θεραπευτικὴν δύναμιν τοῦ Ἀσκληπιοῦ. Ἡ ἀναγραφὴ δὲ πολλῶν θαυμασίων θεραπειῶν συνετέλει πολὺ εἰς τὴν δόξαν τῆς φήμης τοῦ Ἀσκληπιείου. Ἐκ τῶν πολλῶν θεραπειῶν, αἱ ὁποῖαι ἦσαν ἀναγεγραμμέναι εἰς λιθίνας στήλας ἐν τῷ ἱερῷ τοῦ Ἀσκληπιοῦ τῆς Ἐπιδαύρου καὶ αἱ ὁποῖαι ἀνευρέθησαν κατὰ τὰς πρὸ ὀλίγων δεκαετηρίδων γενομένας ἐκεῖ ἀνασκαφάς, οὐδεμία ἀναγράφεται ὡς γενομένη διὰ πραγματικῆς ἰατρικῆς θεραπείας. Ἀλλὰ ὅλαι αἱ ἴασεις ἀποδίδονται εἰς ἄμεσον ἐπέμβασιν τοῦ Ἀσκληπιοῦ ἐπὶ τῶν κοιμωμένων ἐντὸς τοῦ Ἱεροῦ.

★

Ὁ πλέον συνήθης τρόπος, κατὰ τὸν ὁποῖον ἐθεραπεύοντο οἱ καταφεύγοντες εἰς τὰ Ἀσκληπιεῖα ἦτο ὁ δι' ἐγκοιμήσεως.

Πρὸς τοῦτο ὁ πάσχων, ἀφοῦ προηγουμένως ὑπεβάλλετο εἰς τὰς ὑπὸ τῶν ἱερέων καθωρισμένας καθάρσεις ἤτοι νηστείαν, ἀγνείαν, ἀγρυπνίαν, ἀποφυγὴν ὡρισμένων τροφῶν κλπ. «αἱ ἄλλας διατυπώσεις, ἐθυσίαζε ζῷον τι, συνήθως τὸ προσφιλὲς τοῦ Θεοῦ (ἐπὶ ἀναθηματικῶν ἀναγλύφων βλέπομεν νὰ προσφέρεται εἰς τὸν Ἀσκληπιὸν κυρίως κριὸς ἢ χοῖρος) Κατόπιν ἀφοῦ ἐναπεθέτων ἐπὶ τοῦ βωμοῦ τὸ ἀφιέρωμά του πρὸς τὸν Θεὸν συνιστάμενον ἀπὸ σῦκα, καρύδια, πλακοῦντας κλπ. μετέβαινε καὶ κατεκλίνετο τὴν νύκτα ἐντὸς τοῦ ἱεροῦ εἰς τὸ ἄβατον ἢ ἐγκοιμητήριον. Ἐκεῖ ἀνέμενεν ὅπως παρουσιασθῇ κατὰ τὸν ὕπνον ὁ Θεὸς καὶ θεραπεύσῃ αὐτὸν ἢ τὸ συνηθέστερον νὰ ὑποδείξῃ εἰς αὐτὸν τὸν τρόπον τῆς θεραπείας. Τὰ ὄνειρα, τὰ ὁποῖα ἔβλεπον οἱ κοιμώμενοι ἑρμηνευόμενα ὑπὸ τῶν ἱερέων καὶ θεραπόντων τοῦ Θεοῦ, ἐδίδον εἰς τοὺς ἀσθενεῖς τὴν ὁδηγίαν τῆς θεραπείας ἢ ἀνακουφίσεως, ἡ ὁποία καὶ πολλάκις ἐπήρκετο.

Εἰς τὰ Ἀσκληπιεῖα κατέφευγον καὶ ἀσθενεῖς, οἱ ὁποῖοι εἶχον καταδαπανήσει τὴν περιουσίαν των εἰς ἰατροὺς καὶ φάρμακα χωρὶς νὰ ἐπιτυχοῦν θεραπείαν ἢ ἀνακούφισίν τινα. Τοιοῦτοι ἀσθενεῖς ἔχοντες πίστιν εἰς τὴν θεραπευτικὴν δύναμιν τοῦ Ἀσκληπιοῦ ἤλπιζον ὅτι ὁ Θεὸς θὰ κάμῃ τὸ ὑπέρθαυμα, τὸ ὑπερφυσικὸν θαῦμα του. Τὸ θαῦμα τοῦτο ἀναμένοντες οἱ ἀσθενεῖς προσήρχοντο εἰς τὰ Ἀσκληπιεῖα.

★

Ἡ συνήθεια τῆς ἐγκοιμήσεως μετεδόθη ἐκ τοῦ ἀρχαίου κόσμου καὶ εἰς τὸν Χριστιανικὸν, ὡρισμένοι ἅγιοι ἐπροτιμοῦσαν μὲ σχετικὰς θεραπευτικὰς καὶ ἀποκαλυπτικὰς ἰδιότητας τοῦ Θεοῦ καὶ οἱ βίοι των εἶναι πλήρεις παραδειγμάτων ἐγκοιμωμένων καὶ θεραπειῶν. Τοιοῦτοι Ἅγιοι εἶναι οἱ Ἀνάργυροι Κοσμᾶς καὶ Δαμιανός, ὁ Ἅγ. Θεράπων, ὁ Ἅγ. Ἀφρέντις, ἡ Ἁγία Θέκλα, ὁ Ἀρχάγγελος Μιχαὴλ καὶ ἄλλοι. Καὶ σήμερον ἡ κόμη ἡ ἐγκοίμησις εἰς τοὺς ναοὺς, ἰδίως δὲ κατὰ τὰς παραμονὰς τοῦ ἐπωνύμου τῆς ἐκκλησίας Ἁγίου, θεωρεῖται ὠφέλιμος διὰ τὴν θεραπευτικὴν αὐτῆς ἰδιότητα.

★

Ὁ Ἱστορικὸς Θωμόπουλος ἀναφέρει εἰς τὴν Ἱστορίαν τῶν Πατρῶν ὅτι κατὰ τὴν ἐπιδεῶσιν τῆς Πλατείας τῶν Ὑψηλῶν Ἀλωνίων τὸ 1881 ἀνευρέθησαν ἐκτὸς τῶν ἄλλων καὶ δύο ἀνάγλυφα τοῦ Ἀσκληπιοῦ. Τὸ ἓν εἰκονίζει ἑορτὴν γενομένην πρὸς τιμὴν τοῦ Ἀσκληπιοῦ, τὸ δὲ ἕτερον παριστάνει ἀσθενῆ ἐπὶ κλίνης κατακείμενον μὲ τεταμένας τὰς χεῖρας πρὸς τὸν θεὸν Ἀσκληπιὸν προσερχόμενον μὲ σωβρὸν ὕφος.

Π. ΣΤΕΡΓΙΑΝΟΠΟΥΛΟΣ
Δρ. Ἀρχαιολόγος

ΑΤΜΟΠΛΟΪΑ
ΕΥΑΓΓΕΛΟΥ Κ. ΤΟΓΙΑ
Τὸ γνωστὸν θαλαμηγὸν
"Κ. ΤΟΓΙΑΣ"
Τρίτην 2αν πρωΐνὴν διὰ Ζάκυνθον, Ἀηξούριον, Ἀργοστόλιον.
Τετάρτην 10ην ἑσπερινὴν διὰ Πειραιά.
Πέμπτην 2αν πρωΐνὴν διὰ Ζάκυνθον, Ἀηξούριον, Ἀργοστόλιον.
Πέμπτην 10ην ἑσπερινὴν διὰ ΠΕΙΡΑΙΑ, Σύρον, Τῆνον, Μύκονον. Ἅγιον Κήρυκον (Ραδιούχα λουτρά), Βαθύ, Καρλόβασι.
Πρακτορεῖον: Κ. Λαγωγιάννη Ὄθωνος, Ἀμαλίας 52 Τηλεφ. 33-83

Τῆς ἑβδομάδος

Ἡ ἔφοδος

Εἶναι ἡ μόνη περίπτωσις ποὺ θὰ σπρώξεις καὶ μάλιστα ἀγρίως. Τὸ θὲς δὲν τὸ θὲς, τὸ σπρώξιμο εἶναι ἐκ τῶν ὧν οὐκ ἄνευ, ἂν τόχεις σκοπὸ νὰ φτάσῃς καμμιὰ φορὰ ἀντιμέτωπος μὲ τὶς ἑρμητικὰ κλεισμένες πύλες τοῦ κινηματογράφου. «Λεφοῦσι» οἱ φίλοι τῆς ὀθόνης, ξεροσταλιάζουν τὸ λιγώτερο δυὸ ὧρες μπροστὰ στοὺς κινηματογράφους κάθε Κυριακὴ ἀπόγευμα, προσμένοντας τὸ «ἄρατε πύλας». Αἱ πύλαι ὅμως δὲν αἴρονται παρὰ κάθε δύο ὧρες μόνον. Ἐν τῷ μεταξὺ ὁ κοσμάκης ἀναμένει, δυσφορεῖ, τσολοπατιέται.

Συμβαίνει καμμιὰ φορὰ νὰ εἰσέλθῃ κανεὶς «φίλος» ἐκ τῆς «πλαγίας θύρας» λαθρέως. Καὶ καμμιὰ φορὰ συμβαίνει νὰ γίνῃ ἀντιληπτὸς ἀπὸ τοὺς ἀναμένοντας. Στὶς περιπτώσεις αὐτὲς, χαλάει ὁ κόσμος ἀπ' τὶς διαμαρτυρίες καὶ τὰ λογῆς ἐπίθετα ἀγανακτήσεως. Τὸ «ὀὸὸ!» πάει κανονὸς, ἐνῶ πάντα θ' ἀκούγεται κάποιος νὰ φωνάζῃ κάτι παρόμοιο ὅπως τὸ παρακάτω:

—Γιατὶ κύριε ἐπιχειρηματία αὐτὲς οἱ ἐξαιρέσεις... Γιατὶ... καὶ μεῖς δὲ φοροῦμε γραβάτα!

Γέλια καὶ φωνὲς ἐπιδοκιμασίας ἐγκρίνουν τὸ... ψήφισμα διαμαρτυρίας. Ἄλλωστε δὲν ὑπάρχει κι' ἄλλος τρόπος ἐκτὸς ἀπ' τὸ καλαμπούρι, γιὰ νὰ «σκοτώσῃς» τὴν ὥρα σου.

Κάποια στιγμὴ ἀνοίγουν οἱ πόρτες, ἢ μᾶλλον μισανοίγει ἡ πόρτα. Καὶ ἡ ἔφοδος ἀρχίζει. Νῦν ὑπὲρ... πολυθρόνας ὁ ἀγών! Πέτα σακκακιοῦ ξυλώνονται, σακκάκια τραβιῶνται ἀγρίως καὶ καλαμὲς ἀνταποδίδονται ὅπως στὰ ποδοσφαιρικὰ μάτς, ἐνῶ τὰ... ὡραιόλογα καὶ οἱ εὐγενικὲς φρασοῦλες ἀποτελοῦν τὴ μουστάρδα τῆς ὑποθέσεως! Ἀντίο εὐγένεια (γενικὸ συμπέρασμα). Ἀντίο κουστουμαρίσματα κυριακάτικα καὶ τσάκισι (εἰδικὸ συμπέρασμα)

Ἐπτέλους εἶσαι νικητὴς. Ἱδρωμένος, ἀναψοκοκκινισμένος καὶ χιλιοτραβηγμένος καὶ μὲ ἀπωλείας εἰς δραχμὰς πολλαπλασίας τοῦ ἀντίτιμου τοῦ εἰσιτηρίου, μπαίνεις σιγὰ σιγὰ αἴθουσα, ἀλλὰ κάθισμα γιόκ. Ἀρχίζῃς νέα μάχη, μὲ τὸν ἑαυτό σου αὐτὴ τὴ φορά. Λὲς π. χ. ὅτι ἄλλη φορὰ δὲν τὴν ξαναπαθαίνεις αὐτὴ τὴ βλακεία, ὅτι καλύτερα νὰ πᾷς γιὰ λουκουμάδες κλπ κουταμίρες. Τὴν ἑπομένη Κυριακὴ σὲ πρώτη γραμμὴ γιὰ τὴν κατάληψι μιᾶς θέσεως. Κυριακὴ ἀπόγευμα εἶναι αὐτὴ, ποὺ νὰ πᾷς;

Κ. ΣΑΚΚΟΓΙΑΝΝΗΣ

ΔΙΑΚΗΡΥΞΙΣ

Ἡ Ἀνωτάτη Ἐπιτροπὴ Προμηθειῶν Ὑπουργείου Στρατιωτικῶν προκηρύσσει τοὺς κατωθι Δημοσίους Μειοδοτικοὺς Διαγωνισμοὺς οἱ ἐνσφραγίστων προσφορῶν διὰ τὴν προμήθειαν:

1) τὴν 26ην Νοεμβρίου 1955 ἡμέραν Σάββατον καὶ ὥραν 12—13 (Α. Δ. 522).

α) 385 Τεμ. Μπουλονίων 3/4 μήκους 0,17 μ.

β) 195 Τεμ. Μπουλονίων 3/4 μήκους 0,10 μ.

γ) 165 Τεμ. Μπουλονίων 3/4 μήκους 0,085 μ.

δ) 30 Μ 3 Ξυλείας ἐγχωρίας ἐξ ἐλάτης ἢ πεύκης εἰς μαοέρια.

2) Τὴν 26ην Νοεμβρίου 1955 ἡμέραν Σάββατον καὶ ὥραν 12—13 (Α. Δ. 523) Ἡμάντος προσδέσεως φορείων Τεμ. 1.250.

3) Τὴν 9ην Δεκεμβρίου 1955 ἡμέραν Παρασκευὴν καὶ ὥραν 12—13 (Α. Δ. 527) 100.000 Τεμ. Πτυλοδοχείων χαρτίνων εἰς δεσμίδας τῶν 100 Τεμ.

Ἐνεργηθησομένους ἐν Ἀθήναις καὶ τὰ εἰς Γραφεῖα τῆς Ἐπιτροπῆς (Ζαλοκώστα 7).

Πληροφορίαι παρὰ τῇ Ἐπιτροπῇ καθ' ἑκάστην ἀπὸ 11—12 ὥρας.

ΑΝΑΜΝΗΣΕΙΣ ΑΠΟ ΤΟ ΠΡΟΣΦΑΤΟΝ ΠΑΡΕΛΘΟΝ

ΟΤΑΝ ΑΙ ΠΑΤΡΑΙ ΗΣΑΝ Η ΕΥΤΥΧΕΣΤΕΡΑ ΠΟΛΙΣ ΤΗΣ ΕΛΛΑΔΟΣ

τοῦ κ. ΤΑΚΗ Δ. ΓΙΑΝΝΑΚΟΠΟΥΛΟΥ

Εἶναι τὸ ἔτος 1883 καὶ πλησιάζουν αἱ Ἀπόκρεω. Ἀπὸ τοῦ Ἁγίου Ἀντωνίου ἤρχισαν νὰ ἐμφανίζωνται οἱ μπούλες. Ὁ κόσμος ἑτοιμάζεται νὰ διασκεδάσῃ, νὰ χαρῇ καὶ νὰ γλεντήσῃ. Δὲν ὑπάρχει ἀνεργία εἰς τὴν πόλιν τῶν Πατρῶν ποὺ ἔχει 32.000 κατοίκους. Εἶναι τὸ κέντρον τῆς ἐξαγωγῆς τῆς σταφίδος εἰς τὴν Πελοπόννησον καὶ τὰ νησιά. Ἡ φυλλοξήρα ἤτις κατέστρεψε τὰς ἀμπέλους τῆς Γαλλίας προεκάλεσε μενάλην ζήτησιν τῆς σταφίδος πρὸς οἰνοποίησιν στὴν Γαλλίαν. 12—14 χρυσᾶς λίρας τὸ χιλιόλιτρον ἐπωλεῖτο τὰ μετρητοῖς ἡ σταφίς.

Ἐνθυμοῦμαι μίαν ἡμέραν εἶχαν ἔλθει εἰς τὸ σπίτι δύο μεσοῖται καὶ παρακολοῦσαν τὸν θεῖον μου Παναγιώτην Ἀβδελόπουλον, ὑαλοπώλην, νὰ τοὺς πωλήσῃ τὴν σταφίδα ποὺ εἶχεν εἰς τὴν ἀποθήκην του εἰς τὸ κτῆμα του κείμενον ὅπου σήμερον ἡ Ἐπισκοπή, σταφιδόμπελος ἐκ 125 στρεμμάτων καὶ τοὺς ἔδιωξεν, ἀν καὶ τοῦ ἔλεγαν ὅτι τὸ ἀτμόπλοιον χρειάζεται μερικὲς χιλιάδες ὀκάδες σταφίδος ἵνα συμπληρώσῃ τὸ φορτίον του. Πέρασε τοῦ καπετᾶ του νὰ περιμένῃ νὰ περάσουν οἱ Ἀπόκρεω καὶ νὰ ἔλθῃ νὰ τοῦ δώσῃ, ἀπήντησε ὁ θεῖος μου.

Τότε δὲν ὑπῆρχεν Ἰσθμὸς τῆς Κορίνθου, οὔτε σιδηρόδρομος καὶ ὅλο τὸ ψάρι τοῦ Μεσολογγίου κατηναλίσκετο εἰς Πάτρας καθὼς καὶ ὅλο τὸ ψάρι ποὺ ἔπιανε ἐδῶ οἱ Ἰταλικὲς τράτες καὶ τὰ ἐπωλοῦσαν οἱ Καλαβρέζοι Γανοὶ κουτουροῦ δύο δεκάρες ἕως δύο ὀκάδες ψάρια, ἐνῶ τὰ Μεσολογγίτικα ἐπωλοῦντο 50—60 λεπτὰ ἡ ὀκᾶ. Τὸ κρέας ἦτο πάμφθηνο. Μὲ ἕνα λίφραγκο ἀγοράζε κανεὶς ἕνα ἀρνὶ 5 ὀκάδων ζωντανό.

Οἱ ἐργάται ἐπληρώνοντο διὰ τὸ σκόψιμο δραχμὲς ἡμερησίως δηλαδὴ ἕνα ὀολλάριο χρυσό, τὰ δὲ εἴδη πρ