ΙΔΡΥΤΗΣ
ΑΝΔΡΕΑΣ ΒΡΗΣ
ΤΥΠΟΓΡΑΦΕΙΑ ΤΥΠΟΓΡΑΦΕΙΑ
ΠΕΤΡΟΚΩΣΤΟΠΟΥΛΟΥ 30
ΤΗΛΕΦΩΝΙΚΟΣ ΑΡΙΘΜΟΣ ΤΗΛΕΦ. 23-84
Έτος 21ον άριθ. φύλ. 1524
Καραϊσκάκη 143

ΕΘΝΙΚΟΣ ΚΗΡΥΞ

ΠΟΛΙΤΙΚΗ ΚΑΙ ΕΙΔΗΣΕΟΓΡΑΦΙΚΗ ΕΦΗΜΕΡΙΣ ΠΑΤΡΩΝ

ΔΕΥΤΕΡΑ
12
ΔΕΚΕΜΒΡΙΟΥ 1955
ΤΙΜΗ ΦΥΛΛΟΥ δρχ. 1,50

'Εν ὄψει νέων σοβαρῶν ἐξελίξεων

ΤΟ ΚΥΠΡΙΑΚΟΝ, ΘΕΜΑ ΣΟΒΑΡΩΤΑΤΩΝ ΣΥΝΟΜΙΛΙΩΝ ΕΙΣ ΤΟΥΣ ΠΑΡΙΣΙΟΥΣ

Τὸ Λονδῖνον πιέζεται ὅπως ἀποδεχθῆ διενέργειαν δημοψηφίσματος

'Επικίνδυνος ἡ κατάστασις εἰς Μέσην 'Ανατολήν

ΝΕΑ ΥΟΡΚΗ. 'Ο κ. Φόρ- ταξὺ τοῦ 'Εθνάρχου Μακαρίου καὶ τοῦ διοικητοῦ τῆς Κύπρου στρατηγοῦ Χάρντιγκ, διὰ τὴν ἐξεύρεσιν συμβιβαστικῆς λύσεως.

'Εξ ἄλλου ἡ ἄφιξις εἰς Παρισίους, τοῦ ὑπουργοῦ τῶν ἐξωτερικῶν τῆς 'Ελλάδος κ. Θεοτόκη καὶ τοῦ ἐν Λονδίνῳ 'Ελληνος πρεσβευτοῦ κ. Μόστρα ὑπογραμμίζει τὴν σοβαρότητα τῶν συνομιλιῶν, αἱ ὁποῖαι θὰ διεξαχθοῦν διὰ τὸ Κυπριακόν, δεδομένου ὅτι ἀπὸ 20ημέρου ὅλαι αἱ σχετικαὶ διαπραγματεύσεις ἔχουν διακοπῆ, κατόπιν τῆς προσφάτου ἀπορρίψεως τῶν βρετανικῶν προτάσεων.

'Αλλαι πληροφορίαι ἐξ Οὐάσιγκτων ἀναφέρουν, ὅτι ζωηρὰ ἐπιθυμία τῶν 'Αμερικανικῶν κυβερνητικῶν κύκλων εἶναι ἡ ἐξεύρεσις λύσεως διὰ τὸ Κυπριακόν, τὸ ὁποῖον ἀποτελεῖ σκόπελον εἰς τὰς συμμαχικὰς σχέσεις καὶ ὅτι ὁ κ. Ντάλλες ἐκ προσωπῶν τὴν ἐπιθυμίαν ταύτην, θὰ ἐπιμείνῃ ἐντόνως παρὰ τῷ κ. Μάκ Μίλλαν, ὅπως ἡ Μ. Βρετανία χαλαρώσῃ τὴν ἀδιαλλαξίαν της, προκειμένου νὰ ἐπέλθῃ προσέγγισις ἀπόψεων μὲ τὰς προτάσεις 'Εθνάρχου Μακαρίου ὡς πρὸς τὴν αὐτοδιάθεσιν καὶ τὸν χρόνον τοῦ δημοψηφίσματος.

Τὰ μεταδιδόμενα ἐκ Λονδίνου περὶ διεξαγωγῆς μυστικῶν διαπραγματεύσεων εἰς 'Ελλάδα καὶ Κύπρον ἐλέγχονται ὡς ἀνακριβῆ, καὶ μόνον εἰς Παρισίους πρωτοβουλία τοῦ κ. Ντάλλες θὰ ἀναληφθῆ προσπάθεια διὰ τὴν ὑποχρέωσιν τῆς Μ. Βρετανίας κατὰ τοῦ κ. Μὰκ Μίλλαν θὰ προβάλῃ ὡς ἔρεισμα τὴν στροφὴν τῆς Αἰγύπτου πρὸς τὴν Σοβιετικὴν 'Ενωσιν, καθιστημένης οὕτω ἀναγκαιοτάτης τῆς βάσεως τῆς Κύπρου διὰ τὰς Βρετανικὰς δυνάμεις τῆς Μ. 'Ανατολῆς.

'Εν τῷ μεταξύ, ὡς μεταδίδεται ἐκ Λευκωσίας, αἱ ἀνατολαὶ εἰς τὴν Κύπρον συνεχίζονται μετ' αὐξανούσης ἐντάσεως καὶ αἱ αἱματηραὶ ἐπιθέσεις τῶν Κυπρίων, διαδέχονται ἡ μία τὴν ἄλλην, οὕτως ὥστε νὰ καθίσταται ἐπισφαλὴς ἡ ψῆφος ὡς βάσις τῶν βρετανικῶν δυνάμεων, δεδομένου ὅτι ἤδη ἔχει καταστῆ δι' αὐτὰς ἐχθρικὸν ἔδαφος.

ΑΘΗΝΑΙ. 'Ο ὑπουργὸς τῶν 'Εξωτερικῶν κ. Θεοτόκης ἀνεχώρησε χθὲς ἀεροπορικῶς εἰς Παρισίους, προκειμένου νὰ μετάσχῃ τῆς ἀρχομένης τὴν προσεχῆ Πέμπτην Συνόδου τοῦ ἐξ ὑπουργῶν τῶν ἐξωτερικῶν καὶ Οἰκονομικῶν Συμβουλίου τοῦ Ν. Α.Τ.Ο. Τῆς 'Ελληνικῆς ἀντιπροσωπείας θὰ μετάσχῃ ἀναχωρῶν εἰς Παρισίους καὶ ὁ ὑπουργὸς Συγκοινωνιῶν κ. Εὐταξίας, κωλυομένου λόγω ἀσχολιῶν τοῦ ὑπουργοῦ Οἰκονομικῶν κ. 'Αποστολίδη.

Νέα Γιουγκοσλαβικὴ ἀποστολή

Ο ΣΤΡΑΤΑΡΧΗΣ ΤΙΤΟ ΕΦΘΑΣΕ ΕΙΣ ΑΝΤΙΣ ΑΜΠΕΜΠΑ



ΛΟΝΔΙΝΟΝ, 10 Τὸ πρακτορεῖον Ρώϋτερ μεταδίδει ὅτι ὁ ἡγέτης τῆς Γιουγκοσλαβικῆς Δημοκρατίας Στρατάρχης Τίτο ἀφίκετο χθὲς εἰς τὴν πρωτεύουσαν τῆς 'Αβυσσηνίας 'Αντὶς 'Αμπέμπα. 'Ως γνωστὸν ὁ στρατάρχης Τίτο ἐπιδιώκων τὴν διεύρυνσιν τῶν οὐδετέρων φίλων περιοχῶν θὰ διεξαγάγῃ κατὰ τὴν ἐπιστροφήν του συνομιλίας καὶ μετὰ τοῦ Αἰγυπτίου Πρωθυπουργοῦ Νεγκίμπ.

'Η Σοβιετικὴ ἐπιρροὴ ἐπεκτείνεται

ΡΩΣΣΟΙ ΤΕΧΝΙΚΟΙ ΕΓΚΑΘΙΣΤΑΝΤΑΙ ΕΙΣ ΤΑ ΑΕΡΟΔΡΟΜΙΑ ΚΑΪΡΟΥ-ΑΛΕΞΑΝΔΡΕΙΑΣ

Ζωηραὶ ἀνησυχίαι εἰς Οὐάσιγκτων

ΠΑΡΙΣΙΟΙ. Τὸ συνεχιζόμενον ταξείδιον τῶν κ. κ. Μπουλγκάνιν καὶ Κρουτστεφ εἰς τὰς Ἰνδικὰς χώρας καὶ αἱ γενόμεναι δηλώσεις των ἔχουν προκαλέσει γενικὴν ἀναστάτωσιν εἰς τὴν Ἀπω 'Ανατολήν, γεγονὸς τὸ ὁποῖον ἔχει ἐμβάλει εἰς μεγάλην ἀνησυχίαν τὴν Οὐάσιγκτων. Αἱ καταφθάνουσαι ἐκθέσεις τῶν 'Αμερικανῶν πρεσβευτῶν ἐκ τῶν 'Ινδικῶν χωρῶν, ἀναφέρουν ὅτι πνεῦμα ἀντιδυτικὸν ἐπικρατεῖ εἰς τὰς ἐν λόγῳ χώρας, αἱ δὲ δηλώσεις τοῦ κ. Ντάλλες διὰ τὴν Γκόα, ἔχουν ἐξεγείρει μέχρις ἐχθρότητος τοὺς 'Ινδούς, οἱ ὁποῖοι ὑποδέχονται ἤδη τοὺς Σοβιετικοὺς ἡγέτας μὲ ἀντιαμερικανικὰ συνθήματα.

'Εξ ἄλλου εἶναι βέβαιον ὅτι ὁ κ. Ντάλλες ἠναγκάσθη νὰ λάβῃ ἀντιπνοὴν θέσιν εἰς τὸ θέμα τῆς Γκόα, κατόπιν τῆς προκλητικῆς στάσεως τὴν ὁποίαν ἔδειξαν αἱ 'Ινδίαι, εἰς τὴν ὑποδοχὴν τῶν Σοβιετικῶν ἡγητόρων, τοῦ κ. Νεχροῦ ἐπιδοκιμάσαντος τοὺς ἀντιδυτικοὺς λόγους τῶν κ. κ. Κρουστστεφ καὶ Μπουλγκάνιν, οἱ ὁποῖοι διὰ τὴν Ἀπω 'Ανατολὴν ὑπῆρξαν ἐμπρηστικοί, μέχρι τοῦ σημείου νὰ ἀπειλῆται διάσπασις τοῦ 'Ανατολικοῦ συμφώνου. 'Επίσης ἡ ἐπίθεσις τὴν ὁποίαν ἐξαπέλυσεν ὁ 'Ινδὸς πρωθυπουργὸς κ. Νεχροῦ κατὰ τοῦ συμφώνου τῆς Βαγδάτης, ἔχει ἐμβάλει εἰς μεγίστην ἀνησυχίαν τὸ Λονδῖνον καὶ τὴν Οὐάσιγκτων ἐκ τοῦ φόβου προσεγγίσεως τῆς Αἰγύπτου πρὸς τὰς 'Ινδίας.

Αἱ ἀνησυχίαι αὐταὶ ἔχουν προκληθῆ, ἐκ τοῦ ὅτι εἰς τὰ ἀεροδρόμια 'Αλεξανδρείας καὶ Καΐρου, ἔφθασαν ἤδη Ρῶσοι τεχνικοὶ οἱ ὁποῖοι παραλαμβάνουν τὰ ἀεροπλάνα «Μίγκ» καὶ θὰ ἐκπαιδεύσουν Αἰγυπτίους πιλότους. Οὕτω ἡ ζώνη τοῦ Σουὲζ διαφεύγει ἤδη τῆς Δυτικῆς ἐπιρροῆς καὶ ἡ Αἴγυπτος ἀποκλίνει συνεχῶς περισσότερον πρὸς τὴν Μόσχαν παρασύρουσα καὶ τὴν Συρίαν. Οἱ Δυτικοὶ ἐλπίζουν ὅτι ἡ μετάβασις τοῦ στρατάρχου Τίτο εἰς Κάϊρον, θὰ δώσῃ λαβὴν εἰς τὸ νὰ διευκρινισθῆ καλλίτερον ἡ στάσις τῆς Αἰγύπτου, δεδομένου ὅτι οὗτος θὰ συστήσῃ εἰς τὴν Αἰγυπτιακὴν Κυβέρνησιν μετριοπάθειαν καὶ τήρησιν αὐστηρᾶς οὐδετερότητος ἔναντι ἀμφοτέρων τῶν συνασπισμῶν, διὰ τὴν γενικωτέραν προάσπισιν τῆς εἰρήνης.

Οὐδὲν κρυπτόν....

Ο ΥΦΥΠΟΥΡΓΟΣ ΤΕΡΙΚΩΝ ΜΕ ΑΥΣΤΗΡΟΝ ΚΟΓΝΙΤΟ ΕΙΣ ΠΑΤΡΑΣ

Ὁ ὑφυπουργὸς 'Εσωτερικῶν Καλαντζῆς ἀφίκετο χθὲς πρωΐαν εἰς τὴν πόλιν μας αὐστηρὸν ἰνκόγνιτο, ἵνα παραστῇ εἰς τοὺς γάμους φίλου του ἀστυνομικοῦ, τελέσαντος χθὲς τὴν πρωΐαν εἰς ναὸν. Ἡ παρουσία τοῦ κ. ὑφυπουργοῦ δὲν ἐγένετο γνωστὴ οὐδὲ τὸ εὐρύτερον κοινόν, ἐπιδιώκων δὲ προσπάθειαν ἵνα ἀποφευχθοῦν αἱ κινήσεις του ἀπὸ τὸ ἀπρόοπτον ἐκ μέρους ὁ ἴδιος ὁ κ. Καλαντζῆς ἐπιμελῶς ἀπέφυγε πᾶσαν ὁμιλίαν εἰς οἱανδήποτε διὰ ζητήματα τῆς ἀρμοδιότητός του. Ὁ κ. 'Υφυπουργὸς χθὲς τὴν μεσημβρίαν ἀναχωρήσας ὑπὸ τριῶν μέχρι τοῦ ἐγεμάτισε, ἄφοῦ μεταξὺ ἀγνώστων εἰς τὸ ἐστιατόριον Εὐαγγελάτου, ἐπλήρωσε δὲ ὅταν οἱ δημοσιογράφοι ἐζήτησαν νὰ τὸν συναντήσουν. Ὅταν τοῦ ἀπηυθύνθη ἡ προσαγόρευσις «Κύριε Ὑφυπουργέ» προσεποιήθη ὅτι δὲν ἤκουσε, τελικῶς ὅμως ἠναγκάσθη νὰ... ἀποκαλύψῃ τὴν ταυτότητά του ὅταν ἡ προσαγόρευσις ἐγένετο μὲ τὸ ὄνομά του.

'Εκδήλωσις κυβερνητικοῦ ἐνδιαφέροντος

ΥΠΟΥΡΓΟΣ ΕΜΠΟΡΙΟΥ κ. Β. ΠΑΠΑΡΡΗΓΟΠΟΥΛΟΣ ΩΣΕΝ ΕΝΤΟΛΗΝ ΠΙΣΤΟΔΟΤΗΣΕΩΝ ΚΑΤ' ΕΞΑΙΡΕΣΙΝ ΩΝ ΕΠΑΓΓΕΛΜΑΤΙΩΝ ΚΑΙ ΒΙΟΤΕΧΝΩΝ ΠΑΤΡΩΝ

Μελετᾶται σύστασις Γνωμοδοτικοῦ Συμβουλίου εἰς τὸ ὑπουργεῖον

Ὁ ὑπουργὸς τοῦ 'Εμπορίου κ. Παπαρρηγόπουλος δι' ἐπιστολῆς του πρὸς τὸν Πρόεδρον τῆς Ἐπαγγελματικῆς Ἐπιμελητηρίου Πατρῶν κ. Σπ. Βιοτεχνῶν Πατρῶν, ἐγνώρισεν ὅτι προτίθεται εἰς προκαταρκτικὰς συζητήσεις σχετικῶς μὲ τὴν ἀναβάθμισιν κατὰ τὴν τελευταίαν ταύτην ἔδρας ἄφιξιν τοῦ κ. ὑφυπουργοῦ διὰ συζήτησιν περὶ ἱδρύσεως εἰς τὸ ὑπουργεῖον γνωμοδοτικοῦ συμβουλίου, εἰς τὸ ὁποῖον θὰμετέχουν καὶ ἐκπρόσωποι τῶν ἐπαγγελματικῶν καὶ βιοτεχνῶν. Ὁ κ. Παπαρρηγόπουλος προσθέτει ὅτι ἡ ἰδέα προτάσεως τοῦ κ. Ματαράγκα εἶναι ἀξία προσοχῆς καὶ ἐλπίζει, ἔδωσε δὲ πρὸς τοῦτο ἐντολὰς εἰς τὴν ἁρμοδίαν ὑπηρεσίαν.

Ὅσον ἀφορᾷ τὸ ζήτημα τῆς ἐκπροσωπήσεως δανείων πρὸς τοὺς ἐργάτας καὶ ἐπαγγελματίας Πατρῶν, ὁ κ. Παπαρρηγόπουλος διὰ τῆς ἰδίας ἐπιστολῆς γνωρίζει ὅτι ἐπενέβη προσωπικῶς καὶ ἐντόνως εἰς τὸν διοικητὴν τῆς Τραπέζης Ἐθνικῶν κ.Παρασκευόπουλον, ὁ ὁποῖος καὶ τοῦ ἀνεκοίνωσεν ὅτι ἔδωσεν ἤδη ἐντολὴν εἰς τὸ ὑποκατάστημα τῆς Πάτρας ὑποκατάστημα τῆς Τραπέζης πρὸς εὐρυτέραν χρηματοδότησιν τῶν ἐπαγγελματιῶν καὶ βιοτεχνῶν Πατρῶν, ἐφ' ὅσον τὸ ἐπιτρέπουν οἱ κανονισμοὶ τῆς Τραπέζης.

Τὴν 11ην π.μ. συνῆλθε τὸ Διοικητικὸν Συμβούλιον τῆς Ἑνώσεως Ἐπαγγελματιῶν καὶ Βιοτεχνῶν εἰς μακρὰν σύσκεψιν.

Κατ' αὐτὴν πολλὰ μέλη παρεπονέθησαν διὰ τὰς ὑπὸ τῆς Ὑδροηλεκτρικῆς ἑταιρίας «Γλαῦκος» γενομένας εἰδοποιήσεις πρὸς ἀλλαγὴν τῶν ἐσωτερικῶν ἐγκαταστάσεων.

Ὁ κ. Ματαράγκας, ἀπαντῶν, ἐτόνισεν ὅτι αἱ πρὸ καιροῦ πρὸς τὴν ἑταιρείαν γενόμεναι ἐνέργειαι τῆς Ὁμοσπονδίας, εὐθὺς ὡς ἀνεφύη τὸ ζήτημα, ἔδωσαν τὴν ἐντύπωσιν ὅτι ἡ ἑταιρεία ἐπείσθη ὅπως διενεργήσῃ αὐτὴ τὰς ἀλλαγὰς καὶ ὅτι τὴν σχετικὴν δαπάνην θὰ κατέβαλλον οἱ καταναλωταὶ τμηματικῶς.

Τελικῶς ἀπεφασίσθη ὅπως ἀποσταλῇ ἔγγραφον πρὸς τὴν ἑταιρείαν, διὰ τοῦ ὁποίου θὰ ζητοῦνται διευκρινήσεις, καθ' ὅσον, ὡς ἐτονίσθη, ὑπὸ τὰς παρούσας συνθήκας εἶναι ἀδύνατος ἡ ὑπὸ τῶν ἐπαγγελματοβιοτεχνῶν ἀλλαγὴ τῶν ἐγκαταστάσεων.

Ἀκολούθως ὁ γενικὸς γραμματεὺς τῆς Ὁμοσπονδίας κ.Δημόπουλος ἀνέγνωσε διάφορα ἔγγραφα, τὰ ὁποῖα ἐλήφθησαν εἰς τὴν Ὁμοσπονδίαν, μεταξὺ δὲ αὐτῶν καὶ δύο τοῦ ὑπουργείου Ἐργασίας ἀπαντῶντος ἐν σχέσει μὲ τὸ ζήτημα τοῦ ΙΚΑ.

Περαιτέρω ὁ κ. Ματαράγκας ἀνεφέρθη εἰς τὴν τελευταίαν ἐπίσκεψιν τοῦ ὑπουργοῦ Ἐμπορίου κ. Παπαρρηγοπούλου, ὁ ὁποῖος καὶ ἐπέδειξε μέγα ἐνδιαφέρον διὰ τὰ προβλήματα τῆς τοξεως, τὰ ὁποῖα ἀνεπτύχθησαν, γεγονὸς διὰ τὸ ὁποῖον τοῦ ὀφείλονται εὐχαριστίαι. Εἰδικώτερον ὁ κ. Ματαράγκας ἀνεφέρθη εἰς τὰς δοθείσας ὑπὸ τοῦ κ. Παπαρρηγοπούλου λύσεις σχετικὰς μὲ τὰ αἰτήματα τῆς τάξεως διὰ τὴν σύστασιν τοῦ γνωμοδοτικοῦ παρὰ τῷ ὑπουργείῳ Ἐμπορίου συμβουλίου καὶ διὰ τὸ πιστοδοτικόν.

Ὁ κ. Δημόπουλος ἐξήγησε ὅτι μέχρι σήμερον οὐδεμία ἐξυπηρέτησις ἐγένετο εἰς τὸ κεφάλαιον τοῦ πιστοδοτικοῦ ἐκ μέρους τῶν Τραπεζῶν, ἐξαιρέσει ἐλαχίστων περιπτώσεων καὶ τονίζει τὴν ἀνάγκην ὅπως ἀφ' ἑνὸς μὲν χορηγοῦνται πιστώσεις καὶ πρὸς τοὺς ἐπαγγελματίας, ἀφ' ἑτέρου δὲ τερματισθῇ ἡ μυ-

(Συνέχεια εἰς τὴν 4ην σελίδα)

Τὸ νέον ἔγκλημα, τὸ ὁποῖον προεκάλεσε γενικὴν συγκίνησιν

Ὁ ὑπαρχιφύλαξ τῆς ἀστυνομίας Βλ. Τσιντώνης ἐφόνευσε χθὲς τὸν γυναικάδελφόν του Ν. Κανταρέλην

Τὸ θῦμα ἐκπειροφυλάκτει πρὸ τῆς οἰκίας τοῦ δράστου διὰ νὰ τὸν πλήξῃ μὲ λίθον. Μία τῶν σφαιρῶν εὗρε τὸν φονευθέντα εἰς τὴν καρδίαν. Οὗτος ἦτο χασισοπότης καὶ ἐξεβίαζε τὸν ἀστυνομικὸν καὶ τὴν ἀδελφὴν του νὰ τοῦ δίδῃ χρήματα διὰ τὴν ἀγορὰν ναρκωτικῶν.

Ὁ Κανταρέλης ἐφονεύθη εἰς τὸ ἴδιον σημεῖον ὅπου πρὸ 18ετῶν εἶχε φονεύσει τὸν ἀδελφόν του.

Νέον ἔγκλημα διεπράχθη χθὲς εἰς τὴν πόλιν μας ὑπὸ τὰς ἀκολούθους συνθήκας, δημιουργῆσαν γενικὴν συγκίνησιν.

Τὴν 4ην μ.μ. χθὲς ἐνῶ ὁ ὑπηρετῶν εἰς τὸ Β' ἀστυνομικὸν τμῆμα ὑπαρχιφύλαξ Βλάσιος Χρ. Τσιντώνης ἐτῶν 51 ἐξήρχετο τῆς ἐπὶ τῆς ὁδοῦ Μπουκαούρη 100 πλησίον τῆς Λεωφόρου Δημ. Γούναρη οἰκίας του, ἀντελήφθη καιροφυλακτοῦντα τὸν ἀδελφὸν τῆς συζύγου του Νικόλαον Εὐστ. Κανταρέλην ἐτῶν 46.

Ὁ Τσιντώνης, ὁ ὁποῖος εἶχεν ἤδη κλείσει τὴν θύραν τῆς οἰκίας του, ἔλαβε προφυλακτικὰ μέτρα διὰ νὰ ἀποφύγῃ ἐπίθεσιν τοῦ Κανταρέλη, ὁ ὁποῖος ἄς σημειωθῇ ἐκράτει λίθον καὶ ἦτο ἕτοιμος νὰ τὸν ἐκσφενδονίσῃ ἐναντίον του. Ὅταν ὅμως ὁ κουνιάδος του, ἤρχισε κινούμενος ἐναντίον του, ἐξήγαγε τὸ περίστροφόν του καὶ τοῦ ἐφώναξε :

— Ψηλὰ τὰ χέρια. Ἄφησε τὴν πέτρα καὶ προχώρει στὴν ἀστυνομία...

Τοὺς δύο ἄνδρας ἐχώριζε τὴν στιγμὴν ἐκείνην ἀπόστασις μόλις δύο μέτρων.

Ὁ Κανταρέλης, ἀψηφῶν τὸ περίστροφον, ἔκαμεν ἀπότομον



Ὁ ὑπαρχιφύλαξ Τσιντώνης

κίνησιν διὰ νὰ ἐκσφενδονίσῃ τὴν πέτραν, κατέπεσεν ὅμως ἐπὶ τῆς ὁδοῦ, δεχθεὶς δύο σφαίρας διὰ τοῦ περιστρόφου τοῦ ἀστυνομικοῦ. Ἡ μία τῶν σφαιρῶν ἔπληξε τὸν Κανταρέλην εἰς τὴν καρδίαν καὶ ἡ ἄλλη ἐπίσης εἰς τὸ στῆθος ὀλίγον δεξιώτερον. Καὶ τὰ δύο τραύματα ὑπῆρξαν διαμπερῆ.

Τὸ θῦμα εἶχε καταληφθῆ ἀπὸ τὸν ἐπιθανάτιον ρόγχον ὅταν οἱ περίοικοι καὶ ἡ ἀδελφή του Μαρία καὶ σύζυγος τοῦ δράστου ἔσπευσαν εἰς τὸν τόπον τῆς συμπλοκῆς, ὑπέκυψε δὲ εἰς τὰ τραύματά του, καθ' ἣν στιγμὴν μετεφέρετο εἰς τὸ σταθμὸν α' βοηθειῶν.

Ὁ Τσιντώνης, μετὰ τὴν πρᾶξιν του, μετέβη καὶ ἠγόρασε σιγαρέττα ἀπὸ τὸ πλησίον περίπτερον, ἐν συνεχείᾳ δὲ κατηυθύνθη εἰς τὸ εἰς ἐλαχίστην ἀπόστασιν εὑρισκόμενον Γ' ἀστυνομικὸν τμῆμα ὅπου ἀνέφερε τὴν πρᾶξιν του καὶ παρεδόθη αὐθορμήτως.

ΤΑ ΑΙΤΙΑ

Ἀναφορικῶς μὲ τὰ αἴτια τὰ ὁποῖα ὡδήγησαν τὸν Τσιντώνην εἰς τὸ ἔγκλημα ἐγνώσθησαν τὰ ἑξῆς:

Ὁ Τσιντώνης καὶ ἡ σύζυγός του Μαρία, ἔζων ἁρμονικώτατα, ἀμφότεροι δὲ χάρις εἰς τὸ ἐκλεκτὸν τῶν χαρακτήρων των ἐκτιμῶνται ὑπὸ τῶν γνωρίμων των. Τὸν γαλήνιον ὅμως οἰκογενειακόν των βίον διετάρασσεν, ὡς ἐγνώσθη, ὁ ἀδελφὸς τῆς Μαρίας, Νικόλαος Κανταρέλης ἐτῶν 46, συνταξιοῦχος ἐρχάτης τοῦ λιμένος. Ὁ Κανταρέλης διέμενε πλησίον τῆς οἰκίας τοῦ ζεύγους Τσιντώνη, ἐντὸς ξυλίνου ἀθλίου παραπήγματος, ἐμβαδοῦ μόλις μεγαλυτέρου τῶν περιπτέρων.

Ἡ μικρὰ σύνταξίς του κατηναλίσκετο εἰς τὴν ἀγορὰν χασίς καὶ οὕτω τὰς δαπάνας διὰ τὰς λοιπὰς ἀνάγκας διαβιώσεώς του, τροφήν, ἐνδυμασίαν κλπ. τὰς ἐκάλυπτον τὰ καθημερινὰ «φιλοδωρήματα» τοῦ ἀνδρογύνου, τὸ ὁποῖον, ὡς βεβαιοῦν οἱ περίοικοι τοῦ παρεῖχεν ἄνευ ὁρίων φιλοξενίαν.

Ὁ Κανταρέλης ὅμως ἀντὶ εὐχαριστιῶν ὕβριζε διαρκῶς τὴν ἀδελφήν του καὶ τὸν γαμβρόν του καὶ ὁμνυσίαι μάλιστα.

Ὁ Τσιντώνης, πάντοτε μὲ τὸ κλό, προσεπάθει, ἀλλὰ ματαίως, νὰ ἐπαναφέρῃ τὸν κουνιάδον του εἰς τὸν ἴσιο δρόμο, κυρίως δὲ νὰ τοῦ κόψῃ τὴν ἕξιν πρὸς χασισοποτίαν.

Τὴν παρελθοῦσαν Παρασκευὴν ὁ Κανταρέλης ἀπείλησε τὴν ἀδελφὴν καὶ τὸν ἄνδρα της ὅτι θὰ τοὺς κόψῃ σὰν χαλβᾶ» ἂν δὲν τοῦ δώσουν χρήματα διὰ τὴν ἀγορὰν ναρκωτικῶν.

ΤΙ ΛΕΓΕΙ Η ΑΔΕΛΦΗ

Ἰδοὺ πῶς ὁμιλεῖ διὰ τὸν Καντρέλην, ἡ Μαρία Τσιντώνη, ἡ ὁποία εἶχε τὴν ἀτυχίαν νὰ ἰδῇ ἀποθνήσκοντα εἰς τὰ χέρια της τὸν ἀδελφόν ἀπὸ τὰς σφαίρας τοῦ περιστρόφου του συζύγου της.

—Μᾶς εἶχε κάμει τὴ ζωὴ ἀφόρητη. Κάθε ἡμέρα μᾶς ἔβριζε, ἰδίως ἐμένα, καὶ μᾶς ἀπειλοῦσε ὅτι θὰ μᾶς σφάξῃ καὶ θὰ μᾶς ἐξοντώσῃ. Πῶς δὲν τὸ εἶχε κάμει μέχρι τώρα ; Ἀπὸ τὴν Παρασκευὴ οἱ ἀπειλές του καὶ βρι-

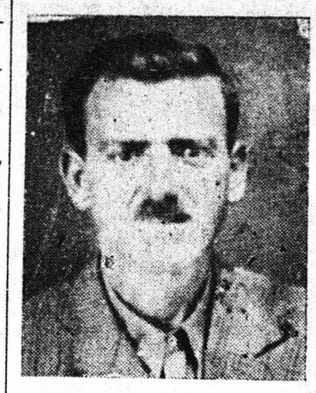

Τὸ θῦμα Ν. Κανταρέλης

σιές του μᾶς εἶχαν φέρει σὲ ἀπελπισία. Τὰ αὔριο (σήμερον) ἀ-

(Συνέχεια εἰς τὴν 4ην σελίδα)

'Απρόοπτα

ΑΚΥΒΕΡΝΗΤΟΝ ΑΥΤΟΚΙΝΗΤΟΝ ΕΙΣ ΤΗΝ ΟΔΟΝ ΔΗΜ. ΓΟΥΝΑΡΗ

Σοβαρὸν δυστύχημα μόλις ἀπεφεύχθη χθὲς τὴν ἑσπέραν ὅταν φορτηγὸν αὐτοκίνητον, σταθμεῦον ἐπὶ τῆς λεωφόρου Δημ. Γούναρη, πλησίον τοῦ ναοῦ τῶν Ἁγ. Ἀναργύρων ἤρχισεν αἰφνιδίως νὰ κατέρχεται τὴν ὁδὸν χωρὶς ὁδηγόν. Ὡς διεπιστώθη, ὁ σωφὲρ καὶ ὁ βοηθός του ἐγκαταλείψαντες προσωρινῶς τὸ αὐτοκίνητον δὲν ἀντελήφθησαν ὅτι τὰ φρένα του εἶχον ἀποδεσμευθῆ καὶ ὅτι τοῦτο ἤρχισε νὰ κατέρχεται ἀκυβέρνητον τὴν ὁδόν, πρὸς μέγα φόβον τῶν διαβατῶν, οἱ ὁποῖοι ἔσπευδον νὰ ἀνέλθουν εἰς τὰ πεζοδρόμια. Τελικῶς ὁ ὁδηγὸς κατώρθωσε νὰ ἀνέλθῃ ἐπὶ τοῦ αὐτοκινήτου καὶ νὰ τὸ συγκρατήσῃ, διότι, ἄλλως, θὰ ἐθρηνοῦντο ἀναποφεύκτως θύματα πέραν τῶν καὶ ζημιῶν. Δέον νὰ σημειωθῇ, ὅτι οἱ ὁδηγοὶ αὐτοκινήτων ἔχουν ὑποχρέωσιν ὅπως εἰς ἣν περίπτωσιν τὸ αὐτοκινήτων των σταθμεύῃ εἰς κατωφέρειαν, τοποθετοῦν εἰς τοὺς τροχοὺς σφῆνας.

ΠΡΟΣΛΗΨΙΣ
ΥΠΑΛΛΗΛΩΝ ΕΙΣ ΤΟΝ ΟΤΕ

'Αρμοδίως πληροφορούμεθα, ὅτι τὴν 18ην τρέχοντος μηνὸς θὰ διενεργηθῇ ἐν Πάτραις καὶ εἰς τὰ γραφεῖα τοῦ Γ' Συγκροτήματος διαγωνισμὸς διὰτὴν πρόσληψιν 3 οἰκονομικῶν ὑπαλλήλων. Τὴνἰδίαν ἡμερομηνίαν θὰ διενεργηθῇ διαγωνισμὸς διὰ τὴν πρόσληψιν 35 ὑπαλλήλων εἰς 'Αθήνας καὶ 10 εἰς Θεσσαλονίκην.

ΠΕΡΙ ΤΑ ΓΕΓΟΝΟΤΑ

Η ΕΡΓΑΤΙΚΗ ΤΑΞΙΣ

Καθ' ἣν στιγμὴν ἐξαγγέλλεται ἐξ 'Ην. Πολιτειῶν ἡ ἕνωσις τῶν δύο ἰσχυροτάτων ἐργατικῶν ὀργανώσεων καὶ ἡ συγκρότησις μιᾶς καὶ μόνης τοιαύτης, ἀριθμούσης 15 ἑκατομμύρια ἐργαζομένων, εἰς τὴν Ἑλλάδα τὰ κατὰ πόλεις ἐργατικὰ Κέντρα πολλαπλασιάζονται, εἰδικῶς δὲ εἰς Πάτρας ἐντὸς τῆς ἑβδομάδος ἀναμένεται δικαστικὴ ἀπόφασις διὰ τὴν ἵδρυσιν καὶ δευτέρου ἐργατικοῦ Κέντρου ὑπὸ τὴν ἐπωνυμίαν «Πανεργατικὸν Κέντρον Πατρῶν». Δὲν γνωρίζομεν τοὺς λόγους οἵτινες ἤγαγον τοὺς ὑποβαλλόντας τὴν σχετικὴν αἴτησιν εἰς τὴν ἀπόφασίν των αὐτήν. Ἀλλὰ καὶ δὲν θέλομεν νὰ πιστεύωμεν, ὅτι τὸ δημιουργηθὲν χάσμα εἶναι ἀγεφύρωτον. Ἡ ἑνότης τῆς ἐργατικῆς τάξεως τῶν Πατρῶν πρέπει νὰ ἀποκατασταθῇ τὸ ταχύτερον. Καὶ ἀναμένομεν ὅτι πρὸς τὴν κατεύθυνσιν αὐτὴν θὰ ὑπάρξουν ἐνέργειαι ἀμφοτέρων τῶν παρατάξεων.

ΠΟΛΕΟΔΟΜΙΚΑ

Ἡ πόλις διορκῶς ἐπεκτείνεται πρὸς ὅλας τὰς κατευθύνσεις. Ἐκεῖ ὅπου μόλις πρὸ δεκαετίας ὑπῆρχον ἐκτεταμένα οἰκόπεδα ἢ κτήματα καλλιεργημένα καὶ μή, ἀνυψοῦνται ἤδη ἡ μία μετὰ τὴν ἄλλην αἱ νέαι οἰκίαι μὲ ὅλας τὰς συνεπείας διὰ τὸν Δῆμον νὰ ἐπεκτείνῃ τὰ στιντὸς εἴδους δίκτυα ἠλεκτρισμοῦ, ἀποχετεύσεως, ὑδρεύσεως κλπ. Καὶ ὅλα αὐτὰ καθ' ἣν στιγμὴν τὰ κεντρικὰ ὁδικὰ σημεῖα βγαίνουν οεσαβρωμένων οἰκίσκων καὶ καλυβῶν ἀκόμη, ποὺ σὺν τοῖς ἄλλοις καταστρέφουν καὶ αὐτὴν τὴν ἐμφάνισιν τῆς κατὰ τὰ λοιπὰ ὡραίας πόλεώς μας. Ἡ πολεοδομικὴ ὑπηρεσία νομίζομεν ὅτι θὰ πρέπει νὰ ἐπιληφθῇ τοῦ ζωτικοῦ διὰ τὴν πόλιν αὐτοῦ θέματος. Οἱ ἰδιοκτῆται τῶν εἰς κεντρικὰ σημεῖα τῆς πόλεως κατεστραμμένων ἢ παλαιῶν οἰκιῶν θὰ ἠδύναντο π.χ. νὰ τύχουν διευκολύνσεων, ὥστε καὶ οἱ χῶροι αὐτοὶ νὰ ἀξιοποιηθοῦν καὶ αἱ ἀσχημίαι νὰ ἐκλείψουν.

★

ΤΟ ΤΑΧΥΔΡΟΜΕΙΟΝ

'Ασφαλῶς εἶχε χρονίσει τὸ ζήτημα τῆς ἐνάρξεως τῶν ἐργασιῶν ἐπισκευῆς τοῦ μεγάρου εἰς ὁποῖον στεγάζεται τὸ Ταχυδρομεῖον Πατρῶν. Πέραν τῆς ἀνορθογραφίας τὴν ὁποίαν ἐδημιούργει εἰς τὴν πόλιν καὶ δὴ εἰς τὸ κεντρικώτερον αὐτῆς τμῆμα, τὸ μέγαρον, ἐγκαταλειφθὲν, ἠπείλει