ΙΔΡΥΤΗΣ
ΑΝΔΡΕΑΣ ΒΡΗΣ
ΤΥΠΟΓΡΑΦΕΙΑ ΤΥΠΟΓΡΑΦΕΙΑ
ΓΕΡΟΚΩΣΤΟΠΟΥΛΟΥ 30
ΑΡΙΘΜΟΣ ΤΗΛΕΦ. 23—84
Έτος 21ον άριθ. φύλ. 1534
Καραϊσκάκη 143

# ΕΘΝΙΚΟΣ ΚΗΡΥΞ

ΠΟΛΙΤΙΚΗ ΚΑΙ ΕΙΔΗΣΕΟΓΡΑΦΙΚΗ ΕΦΗΜΕΡΙΣ ΠΑΤΡΩΝ

ΔΕΥΤΕΡΑ
20
ΦΕΒΡΟΥΑΡΙΟΥ 1956
ΤΙΜΗ ΦΥΛΛΟΥ δρχ. 1,50

ΜΕΤΑ ΠΕΙΣΜΟΝΑ ΚΑΙ ΑΜΦΙΡΡΟΠΟΝ ΑΓΩΝΑ

# Η Ε.Ρ.Ε. ΕΞΗΣΦΑΛΙΣΕ ΑΠΟΛΥΤΟΝ ΠΛΕΙΟΨΗΦΙΑΝ

## ΠΩΣ ΚΑΤΑΝΕΜΟΝΤΑΙ ΑΙ ΕΔΡΑΙ ΜΕΤΑΞΥ ΤΩΝ ΔΥΟ ΚΟΜΜΑΤΩΝ

## ΟΙΟΙ ΥΠΟΨΗΦΙΟΙ ΕΚ ΤΩΝ ΔΥΟ ΠΟΛΙΤΙΚΩΝ ΠΑΡΑΤΑΞΕΩΝ ΕΚΛΕΓΟΝΤΑΙ ΒΟΥΛΕΥΤΑΙ. - ΑΙ ΠΙΘΑΝΑΙ ΠΟΛΙΤΙΚΑΙ ΕΞΕΛΙΞΕΙΣ

ΑΘΗΝΑΙ. (Τοῦ ἀνταποκριτ μας). Τὴν 12ην μεσημβρινὴν ρων ἀνηγγέλθη ἐπισήμως τοῦ Πολιτικοῦ Γραφείου ὅτι ει τῶν τελικῶν ἀποτελεσμά των ἐκλογῶν κατὰ νομοὺς ΕΡΕ εἶχεν ἐξασφαλίσει τὴν λυτον πλειοψηφίαν, ἤτοι 151 ας ἐκ τοῦ συνόλου τῶν 300. Ἐπελείπετο μόνον τὸ ἀποτέ μα τοῦ Νομοῦ Ἠπείρας ἤτοι κατανομὴ 3 ἑδρῶν, δοθέντος εἰς τὸν Νομὸν αὐτὸν ἐφ' ηρ θη τὸ ἀμιγὲς πλειοψήφιον στημα.

Οὕτω αἱ ἕδραι κατανέμονται πικῶς κατὰ νομοὺς ὡς ἑξῆς.

| | | | | |
|---|---|---|---|---|
| | ΕΡΕ | 2 | Δ.Ε. | 6 |
| νθος | » | 2 | » | 0 |
| σηνία | » | 7 | » | 3 |
| λληνία | » | 0 | » | 3 |
| ωνία | » | 6 | » | 0 |
| ία | » | 0 | » | 8 |
| γαία | » | 7 | » | 2 |
| καδία | » | 6 | » | 2 |
| γολιδοκορινθ. | » | 6 | » | 2 |
| ι. Φωκίδος | » | 7 | » | 2 |
| ια | » | 5 | » | 2 |
| λοκαρναν/α | » | 5 | » | 6 |
| κης | » | 2 | » | 7 |
| λης | » | 1 | » | 4 |
| α Ἄρτα | » | 1 | » | 5 |
| ρος | » | 2 | » | 5 |
| ς | » | 0 | » | 3 |
| ς | » | 3 | » | 0 |
| άτης | » | 6 | » | 2 |
| ίς | » | 1 | » | 3 |
| ι. Καρδίτσα | » | 5 | » | 6 |
| άτης | » | 6 | » | 8 |
| Ἀθηνῶν | » | 11 | » | 14 |
| Πειραιεὺς | » | 5 | » | 9 |
| Σερρῶν | » | 7 | » | 2 |
| Καστοριᾶς | » | 5 | » | 1 |
| Χαλκίδος | » | 3 | » | 0 |
| Δωδεκαν. | | 4 | » | 1 |
| Κυκλάδες | » | 5 | » | 1 |
| Καβάλα | » | 1 | » | 5 |
| Θεσσαλονίκη | » | 6 | » | 10 |
| Ἠμαθείας | » | 0 | » | 3 |
| Ἰωαννίνων | » | 7 | » | 3 |
| Δράμα | » | 5 | » | 1 |
| Ἡρακλείου | » | 2 | » | 5 |
| Κέρκυρα | » | 4 | » | 1 |
| Λασηθίου | » | 0 | » | 3 |
| Ρεθύμνης | » | 0 | » | 3 |
| Χανίων | » | 1 | » | 4 |
| Ἔβρος | » | 5 | » | 1 |

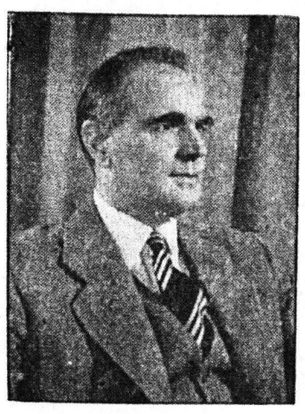
Δεδομένου, ὅτι καὶ εἰς Νομὸν Ηπ ρ ς ἡ ΕΡΕ ἐξησφάλιζε μέχρι καὶ τῆς ὥρας αὐτῆς τὴν πλειοψηφίαν εἰς ψήφους, ἐθεωρεῖτο βέβαιον ὅτι ἡ ΕΡΕ θὰ αὐξήσῃ τὰς ἕδρας της εἰς 154. Τὴν πεποίθησιν αὐτὴν ἐνίσχυε καὶ τὸ γεγονός, ὅτι ἡ πλειοψηφία τῆς ΕΡΕ θὰ αὐξηθῇ περαίτερω διὰ τῆς προσθήκης τῶν στρατιωτικῶν ψήφων.

ΑΘΗΝΑΙ. Διὰ πρώτην φορὰν εἰς τὰ ἐκλογικὰ χρονικὰ τῆς Ἑλλάδος διεξήχθη τόσον σκληρὰ ἐκλογικὴ μάχη μεταξὺ δύο παρατάξεων, ὅσον χθὲς μεταξὺ τῆς Ἐθνικῆς Ριζοσπαστικῆς Ἑνώσεως καὶ τῆς Δημοκρατικῆς Ἑνώσεως εἰς τὰς συμπληγάδας τῶν ὁποίων συνεθλίβει κυριολεκτικῶς τὸ Προοδευτικὸν Κόμμα τοῦ κ. Μαρκεζίνη. Μέχρι καὶ τῆς ὄγδοης πρωϊνῆς, τόσον ἐκ μέρους τῶν κ κλων τῆς ΕΡΕ, ὅσον καὶ ἐκ μέρους τῆς Δ Ε. ἦτο ἀδύνατος οἱαδήποτε πρόβλεψις περὶ τοῦ ποίος συγκεντρώνει τὴν πλειοψηφίαν εἰς ἕδρας.

Τὴν 4.30 π. μ. ἀνεφέρετο ἐκ κύκλων τῆς ΕΡΕ, ὅτι ἡ Ρ ξοσπαστικὴ Ἕνωσις ἐξήρετο ἐξασφαλίζουσα 153 ἕδρας, ταυτοχρόνως ὅμως ὁ ἴδιος ἰσχυρισμὸς προεβάλλετο καὶ ἐκ μέρους τῆς Δ.Ε. ἡ ὁποία ὑπεστήριξεν, ὅτι ἐκ τοῦ ἀριθμοῦ τῶν ψήφων κατὰ περιφερείας προέκυπτεν ὅτι ὑπὲρ τῆς ΕΡΕ ἐξησφαλίζοντο 151—153 ἕδραι.

Δέον νὰ σημειωθῇ, ὅτι οἱαδήποτε θετικὴ πρόβλεψις ἀκόμη καὶ τὴν 8.30 π. μ. ἦτο ἀδύνατος δοθέντος, ὅτι εἰς διαφόρους νομοὺς ἡ διαφορὰ ψήφων μεταξὺ τῶν δύο παρατάξεων ἀνήρχετο ἀπὸ 90—350 ψήφους, οἱ ὁποῖοι ἀνὰ πᾶσαν στιγμὴν ἠδύναντο νὰ ἀνατραποῦν. Οὕτω τὴν ὡς ἄνω ὥραν ἐνῶ ἡ Δ. Ε. ἐθεώρει βεβαίαν τὴν ἐξασφάλισιν 151 ἑδρῶν ὑπελόγιζε δὲ ὅτι ὁ ἀριθμὸς αὐτὸς θὰ ἦτο δυνατὸν νὰ αὐξηθῇ εἰς 153 ἐφ' ὅσον αἱ ψῆφοι τοῦ νομοῦ Πιερρίας ἔβιδον τὴν πλειοψηφίαν εἰς αὐτήν.

Παρ' ὅλον τοῦτο τὴν 9ην π.μ. οὐδὲν ἠδύνατο νὰ δώσῃ ἐπισήμους πληροφορίας περὶ τῆς κατανομῆς τῶν ἑδρῶν, αἱ ὁποῖαι ἐφαίνοντο κατανεμόμεναι ἐξ ἴσου ἤτοι ἐξ 150 καὶ 150.



Ὁ νικητὴς τῶν ἐκλογῶν

Οἱ πολιτικοὶ ἀρχηγοὶ παρὰ τὰς ἐπιμόνους ἀναζητήσεις τῶν δημοσιογράφων οὐδαμοῦ ἀνευρίσκονται, ἦτο δὲ φανερόν, ὅτι προσεπάθουν νὰ ἀποφύγουν τὴν κοινὴν γνώμην πρὸς τὴν ὁποίαν οὐδὲν ἠδύναντο νὰ ἀνακοινώσουν.

Γενικώτερον ὑπὸ τῶν ἀμερολήπτων παρατηρητῶν πιστεύεται, ὅτι οἱαδήποτε καὶ ἂν εἶναι τὸ ἀποτέλεσμα ἡ διαφορὰ τοῦ ἀριθμοῦ τῶν ἑδρῶν μεταξὺ τῶν δύο παρατάξεων δὲν θὰ ὑπερβαίνει τὰς 3—5 ἕδρας καὶ ὅτι κατὰ συνέπειαν ἡ οἱαδήποτε Κυβέρνησις δὲν θὰ δύναται νὰ εἶναι βιώσιμος. Οὕτω πρέπει νὰ θεωρῆται πλέον ἢ βέβαιον, ὅτι ὁ Ἑλληνικὸς λαὸς θὰ κληθῇ συντόμως καὶ πάλιν εἰς τὰς κάλπας ἐκτὸς ἂν βουλευταί, ἢ ἐν κόμμα τῆς Δημοκρατικῆς Ἑνώσεως ἀποφασίσῃ νὰ δεχθῇ συνεργασίαν μετὰ τῆς ΕΡΕ.

ΑΘΗΝΑΙ. Εἷς Ἀθήνας ἔλαβον σταυροὺς προτιμήσεως καὶ ἐκλέγονται βουλευταὶ οἱ κ. κ. Γ. Ράλλης, Τριανταφύλλης, Μερκούρης, Ἰλύτας καὶ ἡ κ. Τσαλδάρη ἐκ τῆς ΕΡΕ καὶ οἱ κ. κ. Μαῦρος, Κολοκυθᾶς, Θανασέκος, Ἀκρίτας καὶ Μπρεδήμας.

Ἐπίσης ἐκλέγονται οἱ κ. κ. Παπαηλιού, Καρούσος, Τριανταφυλλάκος, Ἀποσκήτης, Μίσχος, Παπαδημητρίου, Μπακόπουλος τῶν Φιλελευθέρων καὶ Βαχλιώτης τῆς ΕΔΕ.

Ἐξ Πειραιᾶ ἐκλέγονται ἐκ τῆς ΕΡΕ οἱ κ. κ. Ἀνδριανόπουλος, Ἀλιμπράντης, Σαββόπουλος καὶ ἐκ τῆς Δ. Ε. οἱ κ. κ. Παπαπολίτης, Πρωτομάκης, Βουλοδήμος, Ντενιδάκης, Ὀρφανίδης καὶ Μπριλάκης.

Ὁ κ. Βενιζέλος ἐκλέγεται εἰς Δωδεκάνησα μόνον ἐκ τῆς μειοψηφίας.

Εἷς Χανιὰ ἐκλέγονται οἱ κ.κ. Ἑλ. Βενιζέλος, Πολυχρονίδης, Μπακάλμπασης, Μητσοτάκης ἐκ τῆς Δ.Ε καὶ ὁ κ. Παπαδόπετρος τῆς ΕΡΕ καὶ ὑπὸ τὸν κ. Βαρδινογιάννην ἀνεξάρτητος.

Ἐγνώσθη τέλος ὅτι ὁ τέως ὑφυπουργὸς Ἀσφαλείας κ. Καλαντζῆς ἐκλέγεται μὲ μεγάλην πλειοψηφίαν καὶ πολυάριθμους σταυροὺς προτιμήσεως εἰς τὴν ἐκλογικήν του περιφέρειαν.

### ΟΙ ΠΡΟΟΔΕΥΤΙΚΟΙ

Ὁ κ. Μαρκεζίνης καὶ ἅπαντες οἱ ὑποψήφιοι τοῦ Προοδευτικοῦ Κόμματος οὐδαμοῦ ἐκλέγονται.

### ΤΑ ΑΠΟΤΕΛΕΣΜΑΤΑ ΕΙΣ ΟΛΗΝ ΤΗΝ ΧΩΡΑΝ

ΑΘΗΝΑΙ. Τὴν 1.30' μ.μ ἀνεκοινώθησαν τὰ κάτωθι ἀποτελέσματα Ἀθηνῶν εἰς 558 τμήματα ἐπὶ συνόλου 588. ΕΡΕ 146.762, Δ.Ε. 180.274, Προοδευτικοὶ 7.371.

Ἐξ ἄλλου ἐπὶ συνόλου ψηφισάντων 2.990.424 ἔλαβον: ΕΡΕ 1.349.447, Δ.Ε. 1.440 810, Μαρκεζίνης 58.293.

Δεῖγμα πολιτισμοῦ καὶ πολιτικῆς ὡριμότητος

## ΜΕ ΤΑΞΙΝ ΥΠΟΔΕΙΓΜΑΤΙΚΗΝ ΔΙΕΞΗΧΘΗΣΑΝ ΑΙ ΕΚΛΟΓΑΙ ΕΙΣ ΤΟΝ ΝΟΜΟΝ

## ΦΑΝΑΤΙΣΜΟΣ ΑΚΡΑΤΟΣ ΕΚΑΤΕΡΩΘΕΝ, ΑΛΛ' ΟΥΔΕΝ ΕΠΕΙΣΟΔΙΟΝ

Μερικὰ χαρακτηριστικὰ στιγμιότυπα

Μὲ παραδειγματικὴν τάξιν, ἀποδείξασαν διὰ μίαν εἰσέτι φορὰν τὴν εὐγένειαν τῶν αἰσθημάτων καὶ τὸν πολιτισμὸν τῶν κατοίκων τῶν Πατρῶν διεξήχθησαν χθὲς καθ' ὅλην τὴν ἡμέραν εἰς τὴν πόλιν μας αἱ ἐκλογαὶ διὰ τὴν ἀνάδειξιν τῆς νέας Βουλῆς τῶν Ἑλλήνων, ἐξ ἧς θὰ προέλθῃ ἡ νέα ἐπίσης Κυβέρνησις διὰ τὴν ἐπὶ μίαν τετραετίαν, ὡς καθορίζει τοὐλάχιστον τὸ Σύνταγμα, διακυβέρνησιν τῆς Χώρας.

Οὐδαμόθεν, οὔτε ἐκ τῆς πόλεως, οὔτε ἐξ οἱασδήποτε ἄλλης περιοχῆς τοῦ Νομοῦ, ἀνηγγέλθη καὶ τὸ παραμικρὸν ἐπεισόδιον, ἢ διαμαρτυρία δι' οἱανδήποτε ἀνωμαλίαν, εἰς τρόπον ὥστε νὰ θεωρῆται πλέον ἢ βέβαιον, καὶ νὰ γίνεται ταυτοχρόνως παραδεκτὸν ὅτι αἱ χθεσιναὶ ἐκλογαὶ διενεργήθησαν μὲ ἀπόλυτον ἐλευθερίαν καὶ τάξιν, ἦτοι κατὰ τρόπον καθιστῶντα ἀπὸ τοῦδε ἀβάσιμον τυχὸν ἰσχυρισμόν, ὅτι τὸ ἀποτέλεσμα τῆς ψηφοφορίας δὲν ἀπηχεῖ τὴν ἀληθῆ θέλησιν τοῦ Ἑλληνικοῦ λαοῦ.

Πράγματι, παρὰ τὸν φανατισμὸν καὶ τὴν προεκλογικὴν ἔξαψιν, ἡ ὁποία αὐτὴν τὴν φορὰν ἀγεώρα τοὺς ὀπαδοὺς ὅλων τῶν παρατάξεων καὶ τῶν πλέον συντηρητικῶν συμπεριλαμβανομένων, ἡ ψηφοφορία ὑπῆρξε κανονικὴ καὶ ἐλευθέρα, ὀπαδοὶ δὲ τῆς ΕΡΕ, τῆς Δημοκρατικῆς Ἑνώσεως καὶ τῶν Προοδευτικῶν ἐθεωντο εἰς κοινὰς ὁμάδας εἰς τὰς πλατείας καὶ τὰς ὁδοὺς τῆς πόλεως, ὁσάκις τοῦτο κατὰ διαστήματα ἐπέτρεπεν ὁ καιρός, εἰς ἀπόδειξιν τοῦ γεγονότος, ὅτι αἱ παλαιαὶ συνήθειαι, ὁ ἄκρατος φανατισμὸς καὶ οἱ διαπληκτισμοὶ παρῆλθον ἀνεπιστρεπτὶ καὶ ὅτι οἱ σημερινοὶ ψηφοφόροι γνωρίζουν πρῶτον νὰ σιωποῦν, ἀποφεύγοντες τὴν ἐκδήλωσιν τῶν πολιτικῶν των φρονημάτων καὶ δεύτερον νὰ ἀναμένουν καὶ νὰ ἐλπίζουν ὅτι ἡ πορεία τοῦ Ἔθνους ὁδηγεῖ πάντοτε πρὸς τὴν ἐξέλιξιν καὶ τὴν πρόοδόν του.

### ΤΑ ΠΕΡΙ ΑΝΩΜΑΛΙΩΝ

*Εἰς τὴν περιοχὴν τοῦ Δήμου Πατρέων οὐδεμία ἀπολύτως ἀνωμαλία ἐσημειώθη. Ἀνεφέρθη ἐνεστιγμῶς ὑπὸ ὀπαδῶν τῆς Δημοκρατικῆς Ἑνώσεως, ὅτι τὸ ἐκλογικὸν τμῆμα «Ἀρεθείου», ἔνθα ἐψήφισαν οἱ στρατιωτικοί καὶ ἄνδρες τῆς χωροφυλακῆς, εἷς ἀξιωματικός, μὴ κατονομασθείς, ἦτο ἀπὸ τοὺς χωροφύλακας, ὅπως τοῦ ἐπιστρέψουν μετὰ τὴν ψηφοφορίαν τὰ ἐναποτεθέντα εἰς χεῖρας τῶν ψηφοφόρων δύο ψηφοδέλτια, ἵνα οὕτω ἀποδεικνύεται ποίαν παράταξιν ἐψήφισεν εἰς ἕκαστος, πλὴν ὅμως ἡ κατηγορία ἀπεδείχθη ἀβάσιμος, τοῦτο δὲ διεπιστώθη καὶ ὑπὸ ἐκπροσώπου τῆς Δ. Ε. ὁ ὁποῖος μετέβη ἐπὶ τόπου. Ὑπὸ τῶν ἰδίων κύκλων ἀνεφέρετο ὅτι εἰς ὅλα τὰ λοιπὰ στρατιωτικὰ τμήματα ἡ ψηφοφορία διεξήχθη ἐλευθέρα καὶ μὲ τάξιν παραδειγματικήν.*

### ΤΑ ΕΚΛΟΓΙΚΑ ΚΕΝΤΡΑ

*Ἀπόλυτον ἀμεροληψίαν ἐπέδειξεν ὡσαύτως καὶ ἡ Ἀστυνομία, οἱ ἄνδρες τῆς ὁποίας εὑρίσκοντο ἀπὸ τῆς ἑσπέρας τοῦ Σαββάτου ἐν ἐπιφυλακῇ. Περὶ τὴν 9ην π. μ. ὁ Ἀστυνομικὸς Διευθυντὴς κ. Α. Κανελλόπουλος, ἐφαρμόζων διαταγὴν τοῦ Ὑπουργείου Ἐσωτερικῶν, ἠξίωσεν, ὅπως κλεισθοῦν καὶ τὰ τρία ἐκλογικὰ τμήματα ἦτοι τῆς ΕΡΕ, τῆς ΔΕ καὶ τῶν Προοδευτικῶν, ἐντὸς τῶν ὁποίων εἶχον συγκεντρωθῇ πλεῖστοι ψηφοφόροι, ἐντὸς δὲ αὐτῶν ἱκανὸς ἀριθμὸς αὐτοκινήτων, ἑτοίμων διὰ τὴν μεταφορὰν εἰς τὰ ἐκλογικὰ τμήματα τῶν ἀσθενῶν ἢ γερόντων, ἀκόμη δὲ καὶ διὰ τὴν διευκόλυνσιν ἐκείνων, οἱ ὁποῖοι ἔπρεπε νὰ μεταβοῦν εἰς τὰς πέριξ κοινότητας.*

*Πράγματι τὰ τρία κέντρα ἔκλεισαν καὶ πρὸς στιγμὴν ἐδημιουργήθησαν διαμαρτυρίαι, κατόπιν ὅμως ἐπεμβάσεως τοῦ κ. Π. Κανελλοπούλου καὶ τοῦ κ. Γ. Παπανδρέου, ὁ ὁποῖος εἰδοποιήθη εἰς Ἀθήνας ὑπὸ τῶν ἐκπροσώπων τῆς ΔΕ, τὰ ἐκλογικὰ κέντρα ἐθεωρήθησαν «πολιτικὰ γραφεῖα» καὶ οὕτω ἐπετράπη ἡ ἐπαναλειτουργία των.*

### ΤΑ ΛΕΩΦΟΡΕΙΑ

*Ἀνεφέρθη ἐπίσης, ὅτι τὰ περισσότερα τῶν λεωφορείων ἢ εἰσεκλείσθη εἰς τὰ γκαράζ, ἢ εἶχον τεθῇ εἰς τὴν διάθεσιν τῆς ΕΡΕ καὶ ὅτι συνεπεία τούτου, ὀπαδοί τινες τῆς Δημοκρατικῆς Ἑνώσεως δὲν ἠδυνήθησαν νὰ μεταβοῦν εἰς τὰ χωρία των. Καὶ ἡ καταγγελία αὕτη ἀπεδείχθη ἀβάσιμος, διότι, παρὰ τὰς σημειωθείσας καθυστερήσεις, ἅπαντες οἱ ψηφοφόροι καὶ τῶν τριῶν παρατάξεων ἠδυνήθησαν νὰ μεταβοῦν εἰς τὰ χωρία, πρὸς ἐκπλήρωσιν τοῦ ἐκλογικοῦ των δικαιώματος.*

*Τέλος ἀνεφέρθη, ὅτι εἷς τινας κοινότητας οἱ ψηφοφόροι προσήρχοντο ὄχι μόνον μὲ ψηφοδέλτιον ἐπὶ τοῦ ὁποίου εἶχε ἐκ τῶν προτέρων σημειωθῇ ὁ σταυρὸς προτιμήσεως, ἀλλὰ καὶ μὲ ἕτοιμον φάκελλον. Ἡ βασιμότης τῆς καταγγελίας αὐτῆς δὲν κατέστη δυνατὸν νὰ ἐξακριβωθῇ, ἐγνώσθη ὅμως ὅτι αἱ ἐφορευτικαὶ ἐπιτροπαὶ εἰδοποιηθεῖσαι ἀπὸ τῆς πρωΐας ἔθετον ἐπὶ τῶν φακέλλων καὶ μονογραφήν. Δέον νὰ σημειωθῇ ὅτι καὶ εἰς τὴν περίπτωσιν αὐτὴν ὁ σκοπὸς τῶν ψηφοφόρων δὲν ἦτο ἡ καθ' οἱονδήποτε τρόπον παράβασις τῆς ἐκλογικῆς νομοθεσίας, παρ' ὅλον ὅτι αὕτη παρεβιάζετο ἡ ἀρχὴ τοῦ ἀπορρήτου, τοὐλάχιστον διὰ τοὺς χορηγήσαντας ἑτοίμους φακέλλους.*

### ΟΙ ΥΠΟΨΗΦΙΟΙ

*Τὰ ἐκλογικὰ τμήματα ἐπεσκέφθησαν χθὲς τὴν πρωΐαν ἐπ' ὀλίγον ὁ κ. Π. Κανελλόπουλος καὶ ὁ ὑπουργὸς Παιδείας κ. Ἀχιλλ. Γεροκωστόπουλος. Ὁ κ.* (Συνέχεια εἰς τὴν 4ην σελίδα)

## Περὶ τὰ Γεγονότα

### ΤΑ ΕΞΑΓΟΓΙΜΑ

Πρωτοβουλία τῆς ὀργανώσεως Οἰκονομικῆς Εὐρωπαϊκῆς Συνεργασίας, τὸ θέρος θὰ συγκροτηθῇ εἰς τὸ Ἡράκλειον τῆς Κρήτης συγκέντρωσις τῶν παραγωγῶν καὶ τῶν ἐξαγωγέων διὰ τὴν τυποποίησιν τῆς συσκευασίας τῶν ἐπιτραπεζίων στοφυλ/ν, τῶν προοριζομένων διὰ τὴν ἀλλοδαπήν. Τὸ γεγο

ΕΙΔΗΣΕΙΣ ΚΑΙ ΣΧΟΛΙΑ

## ΚΑΛΛΙΤΕΧΝΙΚΗ ΚΙΝΗΣΙΣ

Τοῦ κ. Π. ΠΑΠΑΕΥΘΥΜΙΟ

*Ἡ παρατηρουμένη ὕφεσις τῆς πνευματικῆς καὶ πνευματικῆς ζωῆς τῆς πόλεώς μας ἀπὸ τῆς ἀναχωρήσεως τῆς «Λυρικῆς Σκηνῆς» ἐπιτείνισθῇ ὁπωσδήποτε μὲ τὴν λῆξιν τῶν ἑορτῶν τοῦ Καρνάβαλον.*

*Κατὰ τὰς ἐν λόγῳ ἑορτάς, διὰ τὰς ὁποίας λέγεται ὅτι θὰ σημειωθοῦν καὶ ἐφέτος ἐπιτυχίαι θὰ δώσουν τὴν εὐκαιρίαν νὰ ἀναπτυχθῇ ζωηρὰ τουριστικὴ κίνησις, δέον νὰ ἀναμένεται ἡ ἄφιξις διὰ μίαν συναυλίαν εἰς τὸ Δημοτικὸν τοῦ ἑτέρου μεγάλου κρατικοῦ μουσικοῦ συγκροτήματος τῆς «Ὀρχήστρος Ἀθηνῶν.*

*Ὡς γνωστόν, ἔχουν ἀρχίσει ἤδη ἐπιτυχεῖς διαπραγματεύσεις μεταξὺ τοῦ Διευθυντοῦ τῆς Κρατικῆς Ὀρχήστρας κ. Φιλ. Οἰκονομίδη καὶ τῶν ἐκπροσώπων τῆς «Ἀχαϊκῆς Ἐταιρείας», ἐντὸς δὲ τῶν προσεχῶν ἡμερῶν θὰ ἀνακοινωθῇ ἡ ἔναρξις ἡμερομηνία καὶ ἄλλαι λεπτομέρειαι τοῦ μετὰ μεγίστου ἐνδιαφέροντος ἀναμενομένου μεγάλου αὐτοῦ καλλιτεχνικοῦ γεγονότος.*

*Ἐπιτρέχει καὶ φῆμαι περὶ πιθανῆς ἐνταῦθα διὰ σειρὰν παραστάσεων, μετὰ τὰς Ἀποκριάτικας, κλιμακίου τοῦ «Βασιλικοῦ Μπαλέτου (πρόκειται μᾶλλον διὰ τὸ μεγαλύτερον καὶ ἀρτιώτερον συγκρότημα τοῦ εἴδους), ἀλλὰ δὲν ἐπιβεβαιοῦνται καὶ διάφοροι παράγοντες, κινούμενοι πρὸς τὴν κατεύθυνσιν αὐτήν, ἐλπίζουν ὅτι τελικῶς θὰ ἐπιτευχθῇ ἡ προσπάθεια καὶ θὰ δοθῇ ἡ εὐκαιρία εἰς τὸ κοινόν μας νὰ χειροκροτήσῃ τὰς μεγάλας προόδους τοῦ κρατικοῦ μας Θεάτρου ὑπὸ τὴν νέαν διεύθυνσίν του.*

*—Ἐξ ἄλλου πιθανολογεῖται ἡ ἐμφάνισις εἰς τὸ Θέατρον «Δημοτικὸν» τοῦ ἐκλεκτοῦ θιάσου τοῦ Μάνου Κατράκη; ὁ ὁποῖος μετὰ τὴν λῆξιν τῶν παραστάσεών του εἰς τὸ «Δημοτικὸν» Πειραιῶς μετὰ τὴν 20ὴν τρέχοντος θὰ πραγματοποιήσῃ τουρνὲ εἰς τὰ μεγάλα ἀστικὰ κέντρα τῆς χώρας.*

*

*Τὴν ἑσπέραν τῆς παρελθούσης Τρ της εἰς τὴν αἴθουσαν τῆς «Διακ δείου» συνῆλθον τὰ μέλη τοῦ ἐνταῦθα παραρτήματος τῆς ΕΡΕ καὶ ἐξέλεξον τὸ νέον Συμβούλιον τους. Ἀμέσως μετά, τὸ νέον συμβούλιον, τὸ ὁποῖον ἀποτελεῖται ἀπὸ τὸν κ. Ν. Πορευόπουλον ὡς πρόεδρον, κ. Δ. Ἰωάντζαν, ἀντιπρόεδρον, κ. Γ. Μπούραν ταμίαν, κ Β. Παπαχριστόπουλον καὶ κ. Κ. Ἀνδριόπουλον, ἀπεφάσισε τὴν ὀργάνωσιν λιαν πρεσεχῶς ἐπιδείξεως εἰς τὴν αἴθουσαν τῆς «Διακιδείου» κατὰ τὴν διάρκειαν συγκεντρώσεως, ἐγχρώμων φωτογραφιῶν ἀπὸ τὴν ἑλληνικὴν φύσιν, ταξιδια εἰς τὸ ἐξωτερικὸν καὶ ἄλλα. Ἐπ σης ἀπεφασισθη ἡ διοργάνωσις μεγάλης ἐκθέσεως φωτογραφίας κατὰ τὰς ἑορτὰς τοῦ Πάσχα.*

Π. ΠΑΠΑΕΥΘΥΜΙΟΥ

Ἐκμεταλλευομένη τὴν διενέργειαν τῶν ἐκλογῶν

## Η ΑΓΓΛΙΑ ΕΠΙΔΙΩΚΕΙ ΤΗΝ ΔΗΜΙΟΥΡΓΙΑΝ ΕΣΩΤΕΡΙΚΩΝ ΑΝΩΜΑΛΙΩΝ ΕΙΣ ΤΗΝ ΕΛΛΑΔΑ

### ΖΩΗΡΟΝ ΕΝΔΙΑΦΕΡΟΝ ΕΙΣ ΟΥΑΣΙΓΚΤΩΝ ΚΑΙ ΜΟΣΧΑΝ

ΠΑΡΙΣΙΟΙ, 19. Τὸ ἐνδιαφέρον τῶν ἑλληνικῶν βουλευτικῶν ἐκλογῶν, ἔχει ἐπισύρει ἀνέριστον τὴν προσοχὴν τῆς Οὐάσιγκτων. τοῦ Λονδίνου καὶ τῆς Μόσχας, δεδομένου ὅτι ἐκ τοῦ ἀποτελέσματος τούτων, θὰ κριθῇ ἡ διαμόρφωσις τῆς καταστάσεως εἰς τὴν Ἀνατολικὴν Μεσόγειον καὶ τὰ Βαλκάνια.

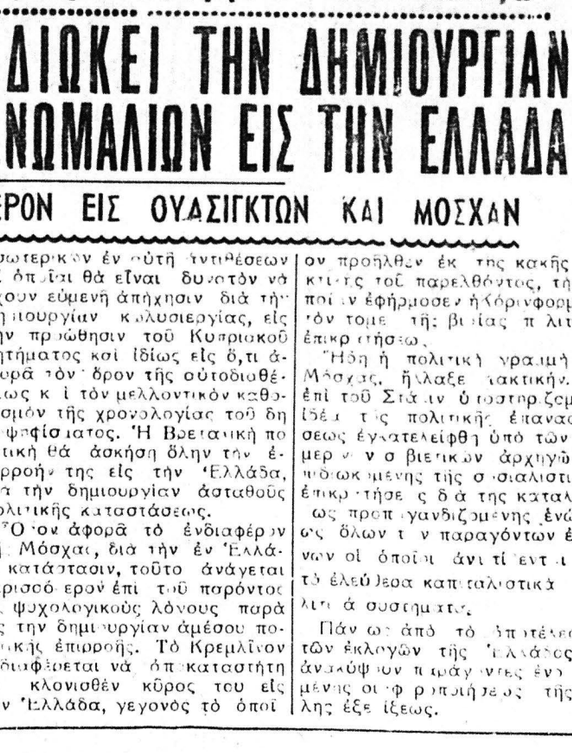
Εἰς τὴν Οὐάσιγκτων πιστεύεται ὅτι, οἱονδήποτε ἀποτέλεσμα καὶ ἂν προέλθῃ ἐκ τῶν ἑλληνικῶν ἐκλογῶν, τελικῶς ἡ Ἑλλὰς δὲν πρόκειται νὰ ἀποσπασθῇ ἐκ τῶν συμμαχιῶν της, οὔτε καὶ νὰ ἀκολουθήσῃ οὐδετερόφιλον πολιτικήν, δεδομένου ὅτι μία τοιαύτη μεταβολὴ δὲν εἶναι εὔκολος ἀπὸ τῆς μιᾶς ἡμέρας εἰς τὴν ἄλλην καὶ δὴ εἰς μίαν χώραν ὑποκαπτυκτον, ἔχουσαν συνεχῶς τὴν ἀνάγκην ἐξωτερικῆς οἰκονομικῆς ἐνισχύσεως, ἀλλὰ καὶ προστασίας εἰς περιπτώσιν ἀναμάνων διεθνῶν ἐξελίξεων.

Ἀντιθέτως, τὸ Λονδῖνον μὴ ἐνδιαφερόμενον διὰ τὴν κατάστασιν τῆς Ἑλλάδος ὡς συμμαχικοῦ παράγοντος, ἀποβλέπει κυρίως εἰς τὴν δημιουργίαν ἐσωτερικῶν ἐν αὐτῇ ἀντιθέσεων αἱ ὁποῖαι θὰ εἶναι δυνατὸν νὰ ἔχουν εὐμενῆ ἀπήχησιν διὰ τὴν δημιουργίαν κομουσιεργίας, εἰς τὴν πρόωθησιν τοῦ Κυπριακοῦ ζητήματος καὶ ἰδίως εἰς ὅ,τι ἀφορᾷ τὸν ὅρον τῆς αὐτοδιαθέσεως καὶ τὸν μελλοντικὸν καθορισμὸν τῆς χρονολογίας τοῦ δημοψηφίσματος. Ἡ Βρεταννικὴ πολιτικὴ θὰ ἀσκήσῃ ὅλην τὴν ἐπιρροήν της εἰς τὴν Ἑλλάδα, διὰ τὴν δημιουργίαν ἀσταθοῦς πολιτικῆς καταστάσεως.

Ὅσον ἀφορᾷ τὸ ἐνδιαφέρον τῆς Μόσχας, διὰ τὴν ἐν Ἑλλάδι κατάστασιν, τοῦτο ἀνάγεται περισσοτέρως ἐπὶ τοῦ παρόντος εἰς ψυχολογικοὺς λόγους παρὰ εἰς τὴν δημιουργίαν ἀμέσου πολιτικῆς ἐπιρροῆς. Τὸ Κρεμλῖνον ἐνδιαφέρεται νὰ ἀποκατασταθῇ τὸ κλονισθὲν κῦρος του εἰς τὴν Ἑλλάδα, γεγονὸς τὸ ὁποῖον προῆλθεν ἐκ τῆς κακῆς τακτικῆς τοῦ παρελθόντος, τὴν ὁποίαν ἐφήρμοσεν ἡ Κόμιν φορμ εἰς τὸν τομέα τῆς βιαίας πολιτικῆς ἐπικρατήσεως.

Ἡδη ἡ πολιτικὴ γραμμὴ τῆς Μόσχας, ἤλλαξε τακτικήν. Ἡ ἐπὶ τοῦ Στάλιν ὑποστηριζομένη ἰδέα τῆς πολιτικῆς ἐπαναστάσεως ἐγκατελείφθη ὑπὸ τῶν σημερινῶν σοβιετικῶν ἀρχηγῶν ἐνῶ ὑποκινουμένης τῆς σοσιαλιστικῆς ἐπικρατήσεως διὰ τῆς καταλλήλως προπαγανδιζομένης ἑνώσεως ὅλων τῶν παραγόντων ἐναντίον τοῦ ὁποίου ἀντιτίθεται εἰς τὸ ἐλεύθερα καπιταλιστικὰ πολιτικὰ συστήματα.

Πάντως ἀπὸ τὸ ἀποτέλεσμα τῶν ἐκλογῶν τῆς Ἑλλάδος θὰ ἀναλυφθοῦν πραγμένες ἐνδιαφερόμενοι ὅσον ἀφορᾷ τὴν ἐξέλιξιν.









Τρία χαρακτηριστικὰ στιγμιότυπα ἀπὸ τὴν χθεσινὴν ψηφοφορίαν. Παρὰ τὰς μακρὰς «οὐρὰς» πρὸ τῶν ἐκλογικῶν τμημάτων, οἱ ἐκλογεῖς, μὲ ὑπομονὴν ἀνέμενον τὴν σειρὰν των διὰ νὰ ψηφίσουν.—Ἀλλὰ καὶ τὰ μέλη τῶν ἐφορευτικῶν ἐπιτροπῶν συνέβαλον μεγάλως εἰς τὴν ἀπρόσκοπτον διεξαγωγὴν τῆς ψηφοφορίας κατὰ τὴν ἔκδοσιν τῶν ἐκλογικῶν ἀποτελεσμάτων εἰς Πάτρας.