ρικαὶ εἰσαγωγαί, γενόμεναι ἐκ τοῦ ... ἐξωτερικοῦ ἐξηντλήθησαν ἀστραπιαίως. Δὲν γνωρίζομεν τὸν λόγον διὰ τὸν ὁποῖον δὲν εἰσάγονται ἀρκεταὶ ποσότητες ἐφ', ὅσον ὑπάρχει μεγίστη καταναλωτικὴ ἀνάγκη. Ἐπειδὴ ὅμως πρόκειται περὶ προϊόντος, καταναλισκομένου ἀπὸ τὰς μεγάλας λαϊκὰς μάζας, τὸ ἁρμόδιον ὑπουργεῖον θὰ ἔπρεπε νὰ μεριμνήσῃ διὰ τὸν ἐπαρκῆ ἐφοδιασμὸν τῶν ἀγορῶν τῆς χώρας, παρέχον ὅλας τὰς δυνατὰς διευκολύνσεις πρὸς τοὺς εἰσαγωγεῖς.

*

ΤΑ ΔΩΡΑ

Οἱ ἐπαγγελματοβιοτέχναι εὑρίσκονται πάντοτε εἰς ὀρεκτὴν θέσιν, ὅταν πρόκειται νὰ καταβάλουν τὰ δῶρα τῶν ἑορτῶν, ἀντὶ δὲ νὰ ἑορτάζουν καὶ αὐτοὶ τὰς ἁγίας ἡμέρας, Ἀντιθέτως βαρυγκομοῦν. Εἶχε προταθῆ ἄλλοτε, νὰ καταβάλλοντο τὰ δῶρα μηνιαίως, ὁμοῦ μὲ τὰς ἀσφαλιστικὰς εἰσφορὰς τοῦ ΙΚΑ. τὸ ὁποῖον θὰ ἐξεπλήρωνε τὴν ὑποχρέωσιν τῆς καταβολῆς των, πλὴν ὅμως δὲν υἱοθετήθη τοῦτο ὡς λύσις. Ἤδη ἐπροτάθη, ὡς πληροφορούμεθα, ὅπως τὰ δῶρα, διὰ τοὺς ἀποδεδειγμένως μὴ δυναμένους νὰ τὰ καταβάλουν, νὰ χορηγη

Η ΑΔΕΛΦΟΤΗΣ ΝΕΩΝ

Εἰς τὴν Θεσσαλονίκην ἔκαμαν τὴν πρώτην ἐμφάνισίν των μερικοί, φέροντες βαθυκύανους στολὰς καὶ ἀνήγγειλαν, ὡς ἐδήλωσαν, εἰς μίαν νέαν ὀργάνωσιν τὴν «Ἐθνικὴν Ἀδελφότητα Νέων». Ἐπειδὴ εἰς τὸ παρελθόν, εἶχον ἱδρυθῆ πλεῖσται ὀργανώσεις νέων, αἱ ὁποῖαι ὅμως εἶχον ἐκ φύσει τοῦ πραγματικοῦ ἐθνικοῦ σκοποῦ των καὶ μετεβλήθησαν εἰς ὄργανα κομματικῶν ἐπιδιώξεων, ἄλλαι δὲ ἔδρασαν ἀντεθνικῶς, καλὸν θὰ ἦτο οἱ ἁρμόδιοι νὰ θέσουν ὑπὸ αὐστηρὸν ἔλεγχον τὴν λειτουργίαν τῆς νέας ὀργανώσεως καὶ τοὺς σκοπούς της, διότι ὡς εἶναι ἐπόμενον θὰ ἐπεκταθῆ καὶ εἰς τὴν ὑπόλοιπον χώραν, δεδομένου ὅτι ὁ παρὼν ἀνεφάνη εἰς τὴν Θεσσαλονίκην. Νομίζομεν ὅμως ὅτι αἱ ὑφιστάμεναι προσκοπικαὶ ὀργανώσεις, μὲ τὰς δεδηλωμένας ἐπιδιώξεις των, πληροῦν ἀρκούντως πᾶσαν ἐθνικὴν δρᾶσιν, ὥστε νὰ περιττεύουν αἱ ἄλλαι.

ΖΩΗ ΚΑΙ ΚΙΝΗΣΕΙΣ

Μικρὰ νέα

Πολλοὶ συμπολῖται μετέβησαν χθὲς εἰς Μεσολόγγιον.

—Ἐπ' εὐκαιρίᾳ τοῦ λαμπροῦ ἑορτασμοῦ τῆς ἐπετείου τῆς Ἐξόδου.

—Οἱ περισσότεροι συνεδύασαν τὴν ἐπίσκεψιν εἰς τὴν ἱερὰν πόλιν μὲ ἕναν περίπατον εἰς τὰ γραφικά της περίχωρα καὶ τὸ Αἰτωλικόν.

—Πολλὰς ἐκδρομὲς προετοιμάζονται διὰ τὸ Πάσχα.

—Τελευταίως μεταξὺ τῶν τουριστῶν ποὺ ἐπισκέπτονται τὴν πόλιν μας παρατηρεῖται κάποιο ἐνδιαφέρον καὶ γιὰ τὰ μικρὰ ἀγαλματάκια (ἀπὸ μαρμαρόσκονη) κατ' ἀπομίμησιν τοῦ ἀγάλματος τοῦ Ἑρμοῦ. κλπ.

—Προτιμῶνται, φυσικά, λόγω τῆς μικρῆς των τιμῆς.

—Τὰ νέα σπίρτα ἐτερμάτισαν τὴν ταλαιπωρίαν τοῦ καταναλωτικοῦ κοινοῦ.

—Καὶ φυσικὰ περιώρισαν τὸν κίνδυνον ἀτυχημάτων.

—Διαβάζομεν ὅτι τὸ λιμάνι τῆς Κερκύρας ἐξωραΐζεται.

—Ἀπὸ τοῦ Πάσχα δὲ θὰ πλευρίζουν ἐκεῖ τὰ πλοῖα.

—Ἐξ ἄλλου, ἤρχισαν τὰ θερινὰ δρομολόγια τοῦ πορθμείου Κερκύρας—Ἠγουμενίτσας (ἐκ Κερκύρας 6 π. μ. καὶ 5.30 καὶ ἐξ Ἠγουμενίτσας 9 π. μ. καὶ 8,30 μ. μ.

—Ἐπίσης εἰς τὴν ἰδίαν γραμμὴν ἑδρομολογήθη καὶ ἰδιωτικὸν φέρρυ—μπωτ ποὺ ἀναχωρεῖ ἐκ Κερκύρας τὴν 7,30 π. μ. καὶ ἐξ Ἠγουμενίτσας τὴν 6ην μ. μ.

Η ΟΡΘΗ ΛΥΣΙΣ ΤΟΥ ΟΙΚΟΝΟΜΙΚΟΥ

Χωρὶς νὰ θέλωμεν οὐδόλως νὰ μειώσωμεν τὴν ἀξίαν τῶν κ. κ. Ἀνδρέου Παπανδρέου τέως Προέδρου τοῦ Εἰσαγωγικοῦ Συλλόγου καὶ Τάκη Σουβαλιώτη ἐκ Χαλανδίτσης διὰ τὰς παρ' αὐτῶν προταθείσας λύσεις τοῦ οἰκονομικοῦ προβλήματος τοῦ πολυβιτσανισμένου Ἑλληνικοῦ Λαοῦ, ἄς μᾶς ἐπιτραπῇ— παρεμβαίνοντες— νὰ παρατηρήσωμεν, ὅτι οὗτοι δὲν εἶναι αἱ ἐνδεδειγμέναι πρὸς ὁριστικὴν λύσιν αὐτοῦ.

Ὡς εἶναι γνωστὸν τοῖς πᾶσιν, ἡ κυκλοφορία τοῦ χρυσοῦ εἰς ἕκαστον κράτος, κατὰ συνέπειαν καὶ εἰς τὴν παρδαμᾶ, πρέπει νὰ εἶναι ἰσοῦ ἀξίας, ὅσον εἶναι ἡ παραγωγὴ αὐτοῦ τοῦ τοῦ Κράτους. Αὐτὰ λέγει ἡ Δημοσιονομία. Καθὼς δὲ γνωρίζομεν ὁ χρυσὸς οὗτος εὑρίσκεται εἰς χεῖρας ὀλίγων. Συνεπῶς κατὰ τὴν Δημοσιονομίαν ὁ χρυσὸς δὲν ἔχει ἀξίαν μετάλλου, ἀλλ' ἔχει τοιαύτην τῆς παραγωγῆς. Ἐπειδὴ δὲ ἡ παραγωγὴ ἔχει ἀνάγκην ἐργασίας, οὐσιαστικῶς ὁ χρυσὸς ἐκπροσωπεῖ τὴν ἐργασίαν διὰ τῆς παραγωγῆς. Δι' αὐτὸ βλέπομεν πολλάκις νὰ κυκλοφορῇ ἄφθονον χρῆμα, ἀλλὰ ἔλλειψις πρὸς ἀγορὰν προϊόντων. Καὶ ἀντιθέτως προϊόντα ἄφθονα καὶ προσφορὰν ἐργασίας. Διατί; Διότι τὸ χρῆμα ἔχει ἀπορροφηθεῖ ἐνθυλακούμενον εἰς τὰς σιδηροφράκτους ἀποθήκας τῶν μεγάλων χρηματοκρατῶν.

Κατόπιν ὅλων τῶν ἀνωτέρω, τί μέλλει νὰ γένεσθαι; Ἰδοὺ τί λέγουν δύο μεγάλοι μαθηματικοί ἐν προκειμένῳ.

Ὁ ἀπελθὼν ἱδρυτὴς τῆς Χριστιανικῆς Ἰσοπολιτείας Μῆστος Γρ. Ἀνδρεόπουλος ἢ Κατσίβελος, συνέταξε τὴν ἑξῆς λύσιν, ἣν ἔχει καὶ εἰς τὸ πολιτικόν της πρόγραμμα ἡ Ἰσοπολιτεία Λέγει, ὅτι τὸ κράτος δύναται νὰ ἐκδώσῃ ἕνα χαρτονόμισμα ἀξίας ἴσης τῆς παραγωγῆς αὐτοῦ ὑπὸ τὸν τίτλον «παραγωγικὸν χαρτονόμισμα». Νὰ προκοβοτήσῃ μίαν Τράπεζαν μὲ σκοπὸν παροχῆς μακροπροθέσμων δανείων δι' παραγωγικὰ ἔργα κ.λπ. μὲ τόκον (1 1)2 ἕως 2 ο)ο ὅπω γίνεται εἰς Εὐρώπην ὁ δανισμός.

Ὁ κ. Ἀθαν. Ρουσόπουλος Πρόεδρος τοῦ Τεχνικοῦ Ἐπιμελητηρίου Ἑλλάδος ἐβροντοφώνησεν ἐνώπιον ἐκπροσώπων Κράτους καὶ παραγωγικῶν τάξεων, ὅτι ἡ Ἀμερικανὴ βοήθεια ἐκάλυψε μόνον τὸ 10 ο)ο διὰ τὴν ἀνασυγκότησιν καὶ ἄλλα 10ο)ο ἀπὸ τοῦ φορολογουμένους, ἤτοι 20 ο)ο, τὸ ὑπόλοιπον 80ο)ο ἐπρόκειτο νὰ ἐκδοθῇ παραγωγικὸν χαρτονόμισμα πρὸς ὁλοκλήρωσιν τῆς ἀνασυγκροτήσεως τῆς χώρας μας.

Διὰ τοῦ τρόπου τούτου ὁ ὁρισμὸς τῆς ἑλλάδος θὰ ἀπαλλαγῇ εἰς τὰς πόλεις καὶ κωμοπόλεις. Τότε θὰ ἐκλείψῃ ἡ ἀνεργία καὶ ἡ ἀπουσία τῶν νέων τῆς πατρίδος μας, ὁ δὲ φόβος τοῦ πληθωρισμοῦ καὶ ἡ ἀνατίμησις τῶν προϊόντων θὰ ἀποτραπῶσι οἱαδήποτε.

Μετὰ πλείστης τιμῆς
Δημήτριος, Κ. Μιχόπουλος
Πρόεδρος Χριστιανικῆς Ἰσοπολιτείας

ΕΝΔΙΑΦΕΡΟΥΣΑ ΓΝΩΣΤΟΠΟΙΗΣΙΣ

Προσοχή!

"Οσοι ἔχετε ἕνα οἰκόπεδον καὶ θέλετε νὰ οἰκοδομήσητε ἕνα σπίτι συγχρονισμένον καὶ οἰκονομικόν, μὲ εὐκολίας πληρωμῆς, δηλαδή, 60 ο)ο προκαταβολὴ ἐπὶ τῆς ἀξίας του καὶ τὸ ὑπόλοιπον εἰς 24 μηνιαίας δόσεις.

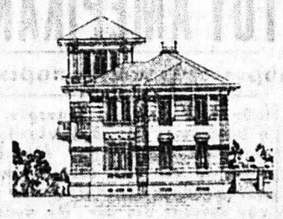

Σπεύσατε ν' ἀποταθῆτε εἰς τὸ Τεχνικὸν Γραφεῖον τοῦ Ἀρχιτέκτονος ΝΑΖ. ΝΟΥΜΠΑΡ (Διαστυρώσεις Γούναρη—Καρτοῦκα ἀριθ 197—Τηλ. 38-86)

ΣΧΟΛΗ ΟΔΗΓΩΝ ΑΥΤΟΚΙΝΗΤΩΝ

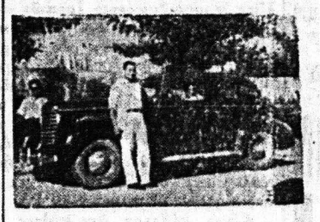

Ἀναλαμβάνω τὴν ἐκπαίδευσιν ὁδηγῶν αὐτοκινήτου ἀπὸ 22 ἕως 35 ἐτῶν, κατόπιν διατάξεως τοῦ Ὑπουργείου Συγκοινωνιῶν διὰ διπλώματος ἐπαγγελματικοῦ. Ἐπίσης ἀναλαμβάνω τὴν ἐκμάθησιν ὁδηγῶν αὐτοκινήτου διὰ κυρίους καὶ δεσποινίδας ἐξασπτεχνικῶς.

ΔΙΟΝ. ΜΠΑΛΑΣΚΕΡΗΣ

Πλατεῖα Γεωργίου Α', Καφενεῖον Φραντζῆ Τηλ. 28—28

ΠΕΡΙΛΗΨΙΣ ΔΙΑΚΗΡΥΞΕΩΣ

Η ΔΗΜΟΣΙΑ ΕΠΙΧΕΙΡΗΣΙΣ ΗΛΕΚΤΡΙΣΜΟΥ

ΠΡΟΚΗΡΥΣΣΕΙ

Δημόσιον Μειοδοτικὸν Διαγωνισμὸν διὰ τὴν ἐγκατάστασιν νέων παροχῶν μετὰ μετρητῶν ὡς καὶ διὰ τὴν ἐγκατάστασιν μονοφασικῶν καὶ τριφασικῶν μετρητῶν.

Προσκαλεῖ δὲ τοὺς ἐνδιαφερομένους ὅπως ὑποβάλουν προσφορὰς διὰ τὴν ἐκτέλεσιν τῶν κάτωθι συναφῶν ἔργων, ἤτοι:

α) Ἐγκατάστασιν νέων παροχῶν μετὰ μετρητῶν, β) ἐγκατάστασιν μόνον μονοφασικῶν μετρητῶν καὶ γ) ἐγκατάστασιν μόνον τριφασικῶν μετρητῶν.

Εἰς τὸν διαγωνισμὸν γίνοντα δεκτὰ πρόσωπα ἑλληνικῆς ὑπηκοότητος κεκτημένα ἄδειαν ἐγκαταστάτου Γ' ἢ ΣΤ' εἰδικότητος, ἑλληνικῆς ὑπηκοότητος πρόσωπον ὑπὸ τὴν εὐθύνην καὶ ἐπίβλεψιν τοῦ ὁποίου θὰ ἐκτελεσθοῦν τὰ ἔργα.

Οἱ ἐνδιαφερόμενοι δίον νὰ διέλθουν ἐκ τῶν Περιφερειακῶν Γραφείων τῆς Δ.Ε.Η. πρὸς λῆψιν πληροφοριῶν καὶ παραλαβὴν τῶν ἐντύπων Διακηρύξεως καὶ Συμβάσεως, προκειμένου νὰ συμμετάσχουν εἰς τὸν ἀνωτέρω διαγωνισμόν.

ΕΝΟΙΚΙΑΖΕΤΑΙ οἰκία πρὸς παρατηρισμὸν εἰς Ρ ον. Πληροφορίαι Ξενοδοχεῖον «Μερικὴ» τηλέφωνον 31-35.

Ἐνοικιάζεται δωμάτιον μὲ χρῆσιν λουτροῦ δι' ἐργένην. Πληροφορίαι Ἀστιγγος 75 (ἀσβεστοπωλεῖα).

Καρδιογράφος
Νεωτάτου τύπου μηχανήματα ἠλεκτροκαρδιογραφίας, ἀπολύτου ἀκριβείας διὰ τὴν ἔγκαιρον καὶ ἀκριβῆ διάγνωσιν καρδιακῶν νοσημάτων, ἐκτεσάθη ὑπὸ τοῦ ἰατροῦ κ.
Μ. ΣΤΑΘΟΠΟΥΛΟΥ
ΠΑΤΡΑΙ
Κανακάρη 17

ΡΟΥΛΑ Π. ΠΑΠΑΔΟΠΟΥΛΟΥ
Ἰατρὸς—Μικροβιολόγος
ΑΙΓΙΟΝ
Δέχεται καθ' ἑκάστην εἰς τὸ ἐπὶ τῆς ὁδοῦ Βασιλέως Κωνσταντίνου (πρὸ τῆν Ἀθηνᾶς) ἀριθ 54 ἐργαστήριόν της.
ΤΗΛ. 4—78

ΘΕΡΑΠΕΥΤΗΡΙΑ ΛΟΥΤΡΑ
ΧΑΜΑΜ ΠΑΤΡΩΝ
Ἤρχισαν ἤδη λειτουργοῦντα τὰ θαυματουργὰ λουτρὰ χαμάμ. Ἡ πραγματικὴ αὐτὴ κολυμβήθρα τοῦ Σιλωάμ, τελείως ἀνακαινισθέντα.
Ἡμέραι γυναικῶν Δευτέρα, Τετάρτη, Παρασκευή. Οἱ λουόμενοι θὰ φέρωσι μεθ' ἑαυτῶν σαπουνι καὶ σινδόνι.
Μ. ΔΗΜΗΤΡΙΟΥ Μπουκαούρη 29

ΠΡΟΤΥΠΟΣ
ΟΡΘΟΠΕΔΙΚΗ-ΧΕΙΡΟΥΡΓΙΚΗ ΚΛΙΝΙΚΗ
Ἱδρυθεῖσα ὑπὸ τοῦ εἰδικοῦ Ἰατροῦ
ΖΑΦΙΡΙΟΥ Χ. ΧΡΗΣΤΟΥ
Ἐπὶ τῆς ὁδοῦ Ἁγ. Νικολάου 80 (Ἔναντι Ἱεροῦ Ναοῦ) τηλ. 41—37.
Θεραπεία ὅλων τῶν παθήσεων ὀστῶν καὶ ἀρθρώσεων ἤτοι τῆς Σπονδυλικῆς Στήλης—Λεκάνης—Χειρῶν καὶ ποδιῶν, ὡς καὶ τῶν καταγμάτων αὐτῶν.

Νέον Ἀκτινολογικὸν Ἐργαστήριον
ΤΕΛΕΙΟΤΑΤΑΙ ΑΚΤΙΝΟΛΟΓΙΚΑΙ ΕΓΚΑΤΑΣΤΑΣΕΙΣ
ΝΕΩΤΑΤΟΥ ΤΥΠΟΥ
ΒΑΣ. Δ. ΝΑΣΙΟΠΟΥΛΟΥ
(Ἰατροῦ—Εἰδικοῦ ἀκτινολόγου — ἀκτινοθεραπευτοῦ)
Ἀκτινοσκοπήσεις—Ἀκτινογραφίαι, Σεριογραφίαι, Τομογραφίαι, κ.λ.π.
ΕΡΓΑΣΤΗΡΙΟΝ: Ὁδὸς Μαιζῶνος 52. Τηλέφ. 27—31
ΟΙΚΙΑ Ἁγίου Νικολάου 50—Τηλ. 36—66

ΧΕΙΡΟΥΡΓΟΣ-ΟΔΟΝΤΙΑΤΡΟΣ
ΝΙΚΟΣ Ε. ΚΩΤΣΑΓΙΑΝΝΗΣ
Δέχεται καὶ ἠσφαλισμένους τοῦ Ι.Κ.Α. διὰ προσθετικὴν ἐργασίαν
Ἀριθ. τηλεφώνου 42—33
Δέχεται ἐν τῷ ἰατρείῳ του καθ' ἑκάστην
ΑΓ. ΝΙΚΟΛΑΟΥ 44 — ΠΑΤΡΑΙ

ΗΕΚΘΕΣΙΣ ΤΟΥ κ. ΖΟΛΩΤΑ

(Συνέχεια ἐκ τῆς 1ης σελίδος)

τηρίου ηὐξήθησαν ἀπὸ 2.813 ἐκ. δρ. εἰς 3.040 ἐκ., δηλαδὴ κατὰ 827 ἐκ. ἔναντι αὐξήσεως 628 ἐκ. τοῦ 1954 καὶ 592 ἐκ. τοῦ 1953.

Δεύτερον, αὔξησις τῆς κυκλοφορίας μὲ τὴν προοπτικὴν ὅτι αὕτη θὰ ἀπορροφηθῇ ἀπὸ ηὐξημένας εἰσαγωγάς, θὰ ἔχῃ ὡς πρώτην συνέπειαν τὴν εἰς τὸ ἐξωτερικὸν αὔξησιν τῶν χρηματικῶν εἰσοδημάτων καὶ τιμῶν μὲ ἀποτέλεσμα τὴν μόνιμον διατάραξιν τῆς ἐσωτερικῆς ἰσορροπίας καὶ τῆς σχέσεως τῶν τιμῶν μεταξὺ ἐσωτερικοῦ καὶ ἐξωτερικοῦ.

Ὁ κ. Ζολώτας ὑποστηρίζει ὅτι δὲν ἐπιβάλλεται νὰ, ἀντιμετωπισθῇ ἡ κάλυψις τῶν πιστωτικῶν ἐναγκῶν διὰ κινητοποιήσεως τῶν ἐγχωρίων καταθέσεων.

Ἡ πρώτη ἐπιδίωξις τῶν ὑπευθύνων ἀρχῶν εἶναι νὰ αὐξήσουν διὰ πιστοδοτήσεων τὰ εἰς τὴν κοινὴν αὐτὴν δεξαμενὴν εἰσρέοντα διαθέσιμα, τόσον διὰ εἰσφόρων θετικῆς, προσελκύσεως ὅσον καὶ διὰ περιορισμοῦ τῶν ἰδιωτικῶν εἰς κυπελλωτικοὺς ἢ ἐπὶ δλιγώτερον παραγωγικοὺς σκοπούς. Εἰς τοῦτο ἀποβλέπουν αἱ προτάσεις περὶ γενικῆς ἐξορθολογίσεως διὰ τὴν προσέλκυσιν τραπεζικῶν καταθέσεων καθὼς καὶ ἀποταμιεύσεων ἐν γένει ἐπ' εὐθείας εἰς τίτλους ἐπενδύσεων γενικωτέρου παραγωγικοῦ ἐνδιαφέροντος ἐν ἀντιθέσει πρὸς οἰκοδομὰς καὶ λοιπὰ ἀκίνητα.

Ἡ δευτέρα ἐπιδίωξις πρέπει νὰ ἀποβλέπῃ εἰς τὴν συγκέντρωσιν τῶν ὑπαρχόντων καὶ αὐξανομένων διαθεσίμων πρὸς αὐστηρῶς παραγωγικοὺς σκοπούς.

Ἐνδείκνυται ὁ περιορισμὸς τῆς χρησιμοποιήσεως διαθεσίμων ἐκ τῆς ἐνιαίας δεξαμενῆς, διὰ τρεχούσας ἀνάγκας τοῦ προϋπολογισμοῦ, κυρίως ὑπέρβασιν τῶν τρεχουσῶν ταμειακῶν του εἰσπράξεων, ἐνῶ ἀντιθέτως εἶναι σκόπιμος ἡ χρησιμοποίησις μέρους ἐξ αὐτῶν διὰ δημοσίας παραγωγικὰς ἐπενδύσεις. Ἰδιαιτέρως, ἡ χρηματοδότησις μικρῶν παραγωγικῶν ἔργων ταχείας ἀποδόσεως δύναται ἀκόμη νὰ λάβῃ χώραν καὶ διὰ νέου χρήματος, ἐντὸς ὀλίγων, ἐφ' ὅσον ἡ ἐξ αὐτῶν ηὐξημένη παραγωγὴ ἐντὸς τοῦ προσεχοῦς μέλλοντος θὰ ἀντικρύσῃ τὰ πρόσθετα χρηματικὰ μέσα καὶ εἰσοδήματα.

Διὰ τὴν προσέλκυσιν ἀποταμιεύσεων εἰς τραπεζικὰς καταθέσεις καὶ πρὸς μίαν ὀργανωμένην ἀγορὰν κεφαλαίου, θὰ ἔπρεπε νὰ ἐξετασθῇ ἡ σκοπιμότης ἀναθεωρήσεως τῆς μέχρι σήμερον ἐφαρμοζομένης πολιτικῆς ἐπιτοκίων.

ΑΝΑΓΚΗ ΥΠΕΡΚΟΜΜΑΤΙΚΙΣ ΟΙΚΟΝΟΜΙΚΗΣ ΠΟΛΙΤΙΚΗΣ

Πρωταρχικὴ ἐπιδίωξιν ἀποτελεῖ ἡ ἐξασφάλισις ἐπαρκοῦς καὶ σταθερᾶς τραπεζιτικῆς πιστοδοτήσεως τῶν παραγωγικῶν προσπαθειῶν, γενικώτερον δὲ ἡ εὔρυθμος λειτουργία τοῦ πιστωτικοῦ μηχανισμοῦ διὰ τὴν ἱκανοποίησιν ὅλης τῆς κλίμακος καὶ τῶν κατηγοριῶν χρηματοδοτήσεων, ἰδίως πρὸς τοὺς δημιουργικοὺς τομεῖς τῆς οἰκονομίας.

Ἡ Τράπεζα τῆς Ἑλλάδος ἔχει ἐπίγνωσιν ὅτι εὐρυτέρα οἰκονομικὴ ἀνάπτυξις εἶναι ἀδύνατος ἄνευ νομισματικῆς σταθερότητος καὶ ὅτι ἡ ἀνοχὴ χρονίου πληθωρισμοῦ δύναται νὰ ματαιώσῃ πᾶσαν παραγωγικὴν προσπάθειαν.

Συγχρόνως ὅμως ἡ Τράπεζα τῆς Ἑλλάδος πιστεύει ὅτι ἡ νομισματικὴ σταθερότης εἶναι ἀδύνατος ἄνευ τῆς οἰκονομικῆς ἀναπτύξεως.

Ἡ γενικὴ αὐτὴ κινητοποίησις πρέπει νὰ στηριχθῇ εἰς τὴν εὐρυτέραν κατανόησιν τοῦ περιεχομένου καὶ τῆς σημασίας τῆς διωκομένης οἰκονομικῆς ἀναπτύξεως ἀπὸ ὅλας τὰς κατηγορίας τοῦ πληθυσμοῦ.

Πιστεύω ὅτι πρὸς τὰς κατευθύνσεις αὐτὰς πρέπει νὰ ἀναζητηθῇ ἡ ἐπίλυσις τοῦ οἰκονομικοῦ καὶ τοῦ κοινωνικοῦ προβλήματος τῆς Ἑλλάδος. Ἔχω δὲ τὴν πεποίθησιν ὅτι μὲ μίαν τοιαύτην γενικὴν ἐξόρμησιν δυνάμεθα νὰ ἐπιτύχωμεν θετικὴν πρόοδον εἰς τὴν οἰκονομικὴν μας ἀνάπτυξιν καὶ σταθερὰν διεύρυνσιν τῶν εὐκαιριῶν δημιουργικῆς ἐργασίας διὰ τὸν πληθυσμόν.

Βασικὴ κατεύθυνσις τῆς πολιτικῆς τῆς Τραπέζης ἀποτελεῖ ἐπίσης ἡ εἰς τὴν εὐρυτέραν δυνατὴν ἔκτασιν ἐνίσχυσις τῶν ἐρασιῶν τῶν ἐμπορικῶν καὶ λοιπῶν Τραπεζῶν, αἱ ὁποῖαι ἀποτελοῦν τοὺς ἀπ' εὐθείας φορεῖς τῆς πιστοδοτήσεως τῆς οἰκονομίας.

Τὸ αἴτημα διὰ τὴν οἰκονομικὴν ἀνάπτυξιν τῆς χώρας πρέπει νὰ καταστῇ συνείδησις ὁλοκλήρου τοῦ πληθυσμοῦ διὰ τὴν στροφὴν τῆς προσπαθείας εἰς παραγωγικὰς ἐπενδύσεις καὶ εἰς τὴν ἐκσυγχρονισμὸν τοῦ ἐξοπλισμοῦ καὶ τῶν μεθόδων παραγωγῆς.

ΔΗΜΟΣΙΑ ΟΙΚΟΝΟΜΙΚΑ

Ἡ κυκλοφορία τραπεζιτικῶν γραμματίων ηὐξήθη ἐντὸς τοῦ 1955 κατὰ 1.064 ἑκατ. δραχ., δηλαδὴ κατὰ 27 ο)ο ἔναντι αὐξήσεως κατὰ 387 ἑκατ. δραχμῶν ἢ 11 ο)ο, ἐντὸς τοῦ 1954.

Ὑπάρχουν βεβαίως ἐνδείξεις ὅτι ἡ ἑλληνικὴ οἰκονομία ἐπιδείξεν ἱκανότητα ἀπορροφήσεως τῶν ηὐξημένων χρηματικῶν μέσων.

Ἀποφασιστικῆς σημασίας εἶναι ἡ τρέχουσα πραγματοποίησις ἰσόδυναμον διὰ τῆς ἀπορροφήσεως μέρους τῶν κατὰ τὴν διάρκειαν τοῦ ἔτους δημιουργουμένων εἰσοδημάτων, κατ' ἀντιδιαστολὴν πρὸς τὴν χρησιμοποίησιν πιστωτικῶν ὑπολοίπων, τὰ ὁποῖα εἴτε ἐδημιουργήθησαν εἰς παρελθόντα ἔτη, εἴτε δημιουργοῦνται μὲν κατὰ τὴν διάρκειαν τοῦ ἔτους χωρὶς νὰ προέρχωνται ἀπὸ ἀφαιρέσιν ἑνὸς τμήματος τῶν ἐντὸς τῆς ἰδίας περίπου χρονικῆς περιόδου πραγματοποιουμένων εἰσοδημάτων.

Ὑπὸ τὰς ἑλληνικὰς οἰκονομικὰς καὶ δημοσιονομικὰς συνθήκας αἱ ηὐξημέναι δαπάναι ἐμπνεῖν ἀποτελοῦν βάρος τοῦ προϋπολογισμοῦ καὶ τῆς οἰκονομίας, ἡ κάλυψις τοῦ ὁποίου καθιστᾶ ἀπαραίτητον τὴν ἐπαρκῆ ἐνίσχυσιν ἐκ τῆς ἀμερικανικῆς βοηθείας.

ΤΑ ΞΕΝΑ ΚΕΦΑΛΑΙΑ

Ἡ βελτίωσις τοῦ ἰσοζυγίου τῶν ἐξωτερικῶν πληρωμῶν κατὰ τὸ 1955 ὀφείλεται εἰς τὴν μεγαλυτέραν αὔξησιν τῶν εἰς συνάλλαγμα εἰσπράξεων ἔναντι τῆς αὐξήσεως; τῶν εἰς συνάλλαγμα πληρωμῶν. Αἱ εἰσπράξεις ἀνῆλθον συνολικῶς εἰς 387 ἑκατ. δολλαρίων καὶ ἦσαν ἄνω τῶν 80 ἑκ. δολλαρίων μεγαλυτέραι τῶν ἀντιστοίχων τοῦ 1954.

Ἡ τάσις αὐξήσεως τῶν ἀδήλων εἰσπράξεων ἀνεβίωσε παραλλήλως πρὸς τὴν σταθεροποίησιν τῶν νομισματικῶν μας συνθηκῶν καὶ τοῦτο ἀποτελεῖ μίαν ἀκόμη ἀπόδειξιν τῆς σημασίας τῆς νομισματικῆς σταθερότητος.

Αἱ συναλλαγαὶ μετὰ τῶν ἀνατολικῶν χωρῶν ἐκάλυψαν περίπου 3 ο)ο τοῦ συνόλου τῶν μετὰ τοῦ ἐξωτερικοῦ συναλλαγῶν τῆς Ἑλλάδος καὶ ἐσημείωσαν αὔξησιν κατὰ 10 ο)ο περίπου μεταξὺ τῶν δύο τελευταίων ἐτῶν.

ΑΥΞΗΣΙΣ ΤΟΥ ΑΠΟΘΕΜΑΤΟΣ ΕΙΣ ΣΥΝΑΛΛΑΓΜΑ

Ἡ εἰσροὴ ἰδιωτικῶν ἐφ' ἁμάξης ἐκ τοῦ ἐξωτερικοῦ, ἐξακολουθεῖ νὰ ἐμφανίζῃ βραδὺν ρυθμόν.

ΤΡΑΠΕΖΙΚΑΙ ΠΙΣΤΩΣΕΙΣ

Ἡ χρησιμοποιηθεῖσα Ἀμερικανικὴ βοήθεια κατὰ τὸ 1955 ἐν συνδυασμῷ πρὸς τὸ ἠλαττωμένον ἔλλειμα τοῦ ἰσοζυγίου ἐξωτερικῶν πληρωμῶν ἤγαγεν εἰς αὔξησιν τῶν συναλλαγματικῶν μας διαθεσίμων. Τὸ εἰς χρυσοῦν καὶ συνάλλαγμα ἀπόθεμα (μὴ ὑπολογιζομένου τοῦ δανείου τῆς Βρετανικῆς Κυβερνήσεως) ἀνῆλθεν ἀπὸ 130 ἑκατομ. δολλαρίων κατὰ τὸ τέλος τοῦ 1951 εἰς 183,3 ἑκατ. δολλάρια κατὰ τὸ τέλος τοῦ 1955 καὶ περαιτέρω εἰς 207,4 ἑκ. δολλαρίων κατὰ τὸ τέλος τοῦ Φεβρουαρίου 1956. Εἰς τοῦτο δέον νὰ προστεθῇ τὸ διαθέσιμον ὑπόλοιπον ἐξ Ἰταλικῶν ἐπανορθώσεων ἀνερ-

(Συνέχεια εἰς τὴν 4ην σελίδα)

ΑΙΗ ΚΑΒΟΥΝΙΟΥ Α. Ε.
Τὸ θαλαμηγὸν
«ΓΛΑΡΟΣ»
ΔΕΥΤΕΡΑΝ 11.30 ἑσπερινὴν διὰ Ἰθάκην Σάμην Ἀγ. Εὐφημίαν, Φισκάρδο, Βασιλικὴ Νιδρύ, Λευκάδα, Πρέβεζα, Πάργα, Παξοὺς, Ἠγουμενίτσα, Κέρκυραν.
ΤΕΤΑΡΤΗΝ Πειραιᾶ 11 νυκτερινὴν.
ΠΕΜΠΤΗΝ 11.30 Διὰ Ἀστακὸν, Κάλαμον, Μύτικα, Ζαβέρδα, Λευκάδα, Πρέβεζα.
ΠΑΡΑΣΚΕΥΗ 9ην ἑσπερινὴν διὰ Πειραιᾶ.
Πρακτορεῖον ΙΩ. ΑΘΑΝΑΣΟΠΟΥΛΟΥ
Πλατεία Τριῶν Συμμάχων 5 — Τηλέφωνον 32—35

Καμπαρδίνες, Φορέματα, Κοστούμια
Γίνονται ὁλοκάθαρα μὲ τὸ στεγνὸ καθάρισμα ποὺ γίνεται ἀπὸ καθαριστήριον
ΘΕΟΧΑΡΗ
ΟΔΟΣ ΚΟΡΙΝΘΟΥ 315
ποὺ διαθέτει πρὸς τοῦτο εἰδικὰ μηχανήματα καὶ εἰδικοὺς τεχνίτας. ΤΗΛΕΦ. 36—59

ΝΕΑ ΟΦΘΑΛΜΟΛΟΓΙΚΗ ΚΛΙΝΙΚΗ
«Ο ΑΓΙΟΣ ΠΑΝΤΕΛΕΗΜΩΝ»
ΕΙΔΙΚΟΥ ΧΕΙΡΟΥΡΓΟΥ ΟΦΘΑΛΜΙΑΤΡΟΥ
ΧΑΡΙΛΑΟΥ Ν. ΤΖΑΒΑΛΑ
ΓΩΝΙΑ ΜΑΙΖΩΝΟΣ — ΕΡΜΟΥ ἀρ. 55
Δέχεται καὶ χειρουργεῖ καθ' ἑκάστην
Δέχεται καὶ ἠσφαλισμένους ΙΚΑ. δι' ἐγχειρήσεις

Ο ΟΔΟΝΤΙΑΤΡΟΣ
Κ. ΜΙΧΑΗΛ ΒΟΪΝΕΣΚΟΣ
Τηλ. 40—03
ΔΕΧΕΤΑΙ ΕΝ ΤΩ ΙΑΤΡΕΙΩ ΤΟΥ
ΦΙΛΟΠΟΙΜΕΝΟΣ—ΥΨΗΛΑΝΤΟΥ
ΚΑΘ' ΕΚΑΣΤΗΝ 4—8 Μ Μ

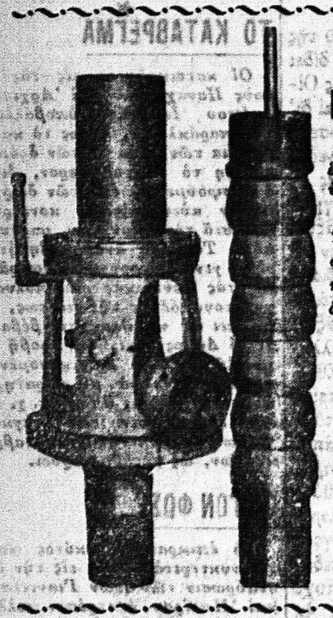

ΚΑΤΑΣΚΕΥΑΖΟΝΤΑΙ