ΙΔΡΥΤΗΣ
ΑΝΔΡΕΑΣ ΒΡΗΣ
ΓΡΑΦΕΙΑ ΤΥΠΟΓΡΑΦΕΙΑ
ΓΕΡΟΚΩΣΤΟΠΟΥΛΟΥ 30
ΑΡΙΘΜΟΣ ΤΗΛΕΦ. 23—84
Έτος 21ον άριθ. φύλ. 1563
Καραϊσκάκη 143

ΕΘΝΙΚΟΣ ΚΗΡΥΞ

ΠΟΛΙΤΙΚΗ ΚΑΙ ΕΙΔΗΣΕΟΓΡΑΦΙΚΗ ΕΦΗΜΕΡΙΣ ΠΑΤΡΩΝ

ΔΕΥΤΕΡΑ
10
ΣΕΠΤΕΜΒΡΙΟΥ 1956
ΤΙΜΗ ΦΥΛΛΟΥ δρ. 1,50

Ὁ Νασέρ ἐπιμένει εἰς τήν ἐθνικοποίησιν

ΝΑΥΑΓΟΥΝ ΟΡΙΣΤΙΚΩΣ ΑΙ ΣΥΝΟΜΙΛΙΑΙ ΚΑΪΡΟΥ

ΝΕΑΙ ΓΑΛΛΟΒΡΕΤΑΝΙΚΑΙ ΣΥΝΟΜΙΛΙΑΙ ΕΙΣ ΤΟ ΛΟΝΔΙΝΟΝ

Ἡ Οὐάσιγκτων ἐφοβήθη Ρωσσικήν ἐπέμβασιν

ΚΑΙΡΟΝ. 9. Ἡ πραγματοποιηθεῖσα συνάντησις σήμερον (χθές) τοῦ προέδρου Νασὲρ μετὰ τῆς Ἐπιτροπῆς Μένζις δέν κατέληξε καὶ πάλιν εἰς ἀποτέλεσμα, διότι ὁ κ. Νάσερ ἐπέμεινεν ὅπως ἡ διώρυξ μὴ ὑπαχθῆ εἰς διοίκησιν διεθνοῦς μορφῆς μετεχούσης καὶ τῆς Αἰγύπτου καὶ ὅπως τὰ διόδια εἰσπράττωνται διὰ λογαριασμὸν τῆς χώρας του. Ἡ πρότασις τοῦ Ἀμερικανοῦ ἀντιπροσώπου κ. Χέντερσον περὶ ἐκμισθώσεως τῆς διώρυγος εἰς τὰ Ἡν. Ἔθνη ἐπὶ μίαν δεκαετίαν ἀντὶ 50 ἑκατομ. δολλαρίων ἐτησίως, ὑπὸ τὴν προϋπόθεσιν τῆς προκαταβολῆς ὁλοκλήρου τοῦ ποσοῦ διὰ τὴν περίοδον τῆς ἐκμισθώσεως, παρέμεινεν εἰς τὸ πλαίσιον τῶν συζητήσεων, ἴσως δι' ἀπωτέρας συνεννοήσεις.

Ἐν τῷ μεταξὺ ἡ Ἐπιτροπὴ Μένζις ἔθεσεν ὑπ' ὄψει τοῦ προέδρου Νάσερ, τὸ κείμενον τῆς ἐκθέσεως ἡ ὁποία θὰ ὑποβληθῆ πρὸς τὰς ἐνδιαφερομένας χώρας καὶ εἰς τὸ ὁποῖον περιλαμβάνονται τὰ σημεῖα εἰς τὰ ὁποῖα συνεφώνησεν ὁ πρόεδρος Νάσερ ὡς καὶ τὰ τῆς διαφωνίας. Τὸ κυριώτερον ἐκ τῶν τελευταίων τούτων εἶναι, ὅτι δέν ἀναγνωρίζει ἡ Αἴγυπτος δικαιώματα τρίτων ἐπὶ τῆς διώρυγος ἤτις ἀποτελεῖ ἔδαφός της.

Οὕτω καὶ αἱ νέαι συνομιλίαι δέν ὑπῆρξαν καρποφόροι καὶ ἡ Ἐπιτροπὴ Μένζις θὰ ἀναχωρήσῃ ἀμέσως ἐπιστρέφουσα εἰς Λονδῖνον.

Ἐν τῷ μεταξὺ, ἐπεβεβαιώθη ὅτι προέκυψαν διαφωνίαι μεταξὺ τῶν μελῶν τῆς Ἐπιτροπῆς καθ' ὅσον οἱ ἀντιπρόσωποι τῶν Ἡ. Πολιτειῶν, τῆς Αἰθιοπίας καὶ τῆς Περσίας ἐκηρύχθησαν ὑπέρ τῆς διεξαγωγῆς συνεννοήσεων, ἐνῶ ὁ πρόεδρος Μένζις καὶ ὁ Σουηδὸς ἀντιπρόσωπος δέν συνεφώνησαν.

ΝΕΑ ΥΟΡΚΗ. 9. Ἡ ἐξέλιξις τὴν ὁποίαν προσέλαβε τὸ θέμα τῆς διώρυγος τοῦ Σουέζ, μέ τὴν ἀπρόοπτον ὑποχώρησιν τῶν Γαλλο—Βρετανῶν, ὀφείλεται ἀποκλειστικῶς εἰς τὴν Οὐάσιγκτων, ἡ ὁποία ἐδήλωσε σαφῶς πρὸς τὰς Κυβερνήσεις τῆς Μ. Βρετανίας καὶ τῆς Γαλλίας, ὅτι δυναμικὴ ἐπέμβασίς των εἰς Αἴγυπτον, θὰ κατεδικάζετο ὑπὸ τῶν Ἡν. Πολιτειῶν καὶ ὅτι προτιμητέα ὁδὸς εἶναι ἡ προσφυγὴ εἰς τὰ Ἡνωμένα Ἔθνη.

Ἐπίσης ἡ Οὐάσιγκτων ὑπεγράμμισε πρὸς τὴν Μ. Βρετανίαν καὶ τὴν Γαλλίαν, ὅτι μία τοιαύτη ἀνάφλεξις εἰς τὴν Ἀν. Μεσόγειον, θὰ ἦτο λίαν ἐπικίνδυνος διὰ τὴν Μέσην Ἀνατολὴν καὶ τὴν ὑπόλοιπον Ἀσίαν, διότι ἡ Σοβιετικὴ Ἕνωσις σαφῶς εἶχε προειδοποιήσει τὴν ἀντίθεσίν της πρὸς ἐπέμβασιν δυναμικὴν καὶ ὅτι ἡ Μόσχα δέν παρέμεινε ἄδρανὴς πρὸ τοιούτου κινδύνου καταλήψεως Ἀραβικῶν ἐδαφῶν ἐκ μέρους τῶν ἀποικιακῶν χωρῶν.

Κατόπιν τῶν ἀνωτέρω προειδοποιήσεων ἀνεστάλη πᾶσα διάθεσις τῶν Βρετανῶν καὶ τῶν Γάλλων διὰ δυναμικὴν λύσιν καὶ ἀπέμεινεν ἤδη ἡ ὁδὸς προσφυγῆς εἰς τὸν ΟΗΕ.

Πρὸς καλλιτέραν ἀντιμετώπισιν τῶν νέων ἐξελίξεων, ὁ κ. Ἥντεν ἐκάλεσεν εἰς Λονδῖνον τὸν Γάλλον πρωθυπουργὸν κ. Μολέ καὶ τὸν ὑπουργὸν τῶν ἐξωτερικῶν κ. Πινώ, οἵτινες αὔριον (σήμερον) θὰ εὑρίσκονται ἐκεῖ, ἀφικνουμένου δέ ἐν τῷ μεταξὺ ἐκ Καΐρου καὶ τοῦ προέδρου τῆς ἐπιτροπῆς κ. Μένζις, κομιστοῦ τῶν διαφωνιῶν τοῦ κ. Νάσερ, θὰ ἔχουν ἐπανειλημμένας συσκέψεις μετὰ τὰς ὁποίας εἶναι βέβαιον ὅτι ὁ βρετανὸς ὑπουργὸς τῶν ἐξωτερικῶν κ. Λόϋντ θὰ μεταβῆ εἰς Οὐάσιγκτων διὰ τὴν ἐναρμόνησιν τῶν ἀπόψεων μεταξὺ Ἡν. Πολιτειῶν καὶ Μ. Βρετανίας — Γαλλίας.

Περὶ τὰ τέλη τοῦ μηνὸς

Ο κ. ΚΑΡΑΜΑΝΛΗΣ ΑΝΑΜΕΝΕΤΑΙ ΕΙΣ ΤΗΝ ΠΟΛΙΝ ΜΑΣ

Κατὰ πληροφορίας τοῦ ἐν Ἀθήναις ἀνταποκριτοῦ μας ὁ Πρόεδρος τῆς Κυβερνήσεως κ. Καραμανλῆς θὰ ἀρχίσῃ τὴν

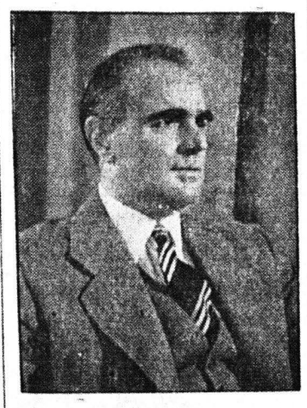

Ο κ. Κ. ΚΑΡΑΜΑΝΛΗΣ

20ὴν τρέχ. μηνὸς περιοδείαν ἀνὰ τὴν Πελοπόννησον, ἐπισκεπτόμενος κατ' ἀρχὴν τὴν Λακωνίαν καὶ Μεσσηνίαν. Κατὰ τὰς ἰδίας πληροφορίας τὸ πρόγραμμα τῆς περιοδείας τοῦ κ. Πρωθυπουργοῦ περιλαμβάνει καὶ ἐπίσκεψιν τοῦ Νομοῦ Ἀχαΐας, τῶν Πατρῶν κλπ. ἵνα ἐγκαινιάσῃ διάφορα ἐγγειοβελτιωτικὰ καὶ ἄλλα ἔργα.

Τὸ ζήτημα τοῦ Σουέζ ἐπηρεάζει τὸ Κυπριακόν

ΟΠΛΑ ΕΚ ΤΩΝ ΑΡΑΒΙΚΩΝ ΧΩΡΩΝ ΑΠΟΣΤΕΛΛΟΝΤΑΙ ΠΡΟΣ ΕΝΙΣΧΥΣΙΝ ΤΟΥ ΑΓΩΝΟΣ ΤΗΣ Ε.Ο.Κ.Α.

Ἀπαράδεκτος ἡ παραμονὴ Γάλλων εἰς τὴν Κύπρον

ΝΕΑ ΥΟΡΚΗ 9. Μετὰ τὴν τροπὴν τὴν ὁποίαν προσέλαβεν τὸ ζήτημα τῆς διώρυγος τοῦ Σουέζ, προκύπτει ὅτι τὰ Γαλλικὰ στρατεύματα οὐδεμίαν πλέον θέσιν ἔχουν παραμένοντα εἰς Κύπρον καὶ ὅτι περαιτέρω συγκέντρωσις τοιούτων θὰ ἀπεδίδετο εἰς ἄλλους σκοτεινοὺς σκοποὺς τῶν Βρετανῶν.

Ἤδη ὑπὸ τῶν τελευταίων τούτων προβάλλεται ἡ δικαιολογία, ὅτι ἡ ἄφιξις τῶν Γαλλικῶν δυνάμεων εἰς τὴν Κύπρον ὑπῆρξε κατευναστικὴ διὰ τὰς πιέσεις τῶν Τούρκων, οἱ ὁποῖοι κατὰ τὸ Λονδῖνον, ἐζήτουν τὴν ἀποστολὴν ἰδικῶν των στρατευμάτων ὑπὸ τὴν δικαιολογίαν τῆς συμβολῆς των διὰ τὴν προστασίαν τῆς Τουρκικῆς μειονότητος.

Τὸ Λονδῖνον ἰσχυρίζεται ἐπίσης, ὅτι συνεπείᾳ ἀρνήσεώς των διὰ τὴν ἀποστολὴν Τουρκικῶν δυνάμεων εἰς Κύπρον, ἡ Ἄγκυρα δυσηρεστήθη καὶ ἠπείλησεν ὅπως ὑποστηρίξῃ τὰς ἀπόψεις τῆς Αἰγύπτου διὰ τὴν διώρυγα τοῦ Σουέζ.

Εἰς τὴν Οὐάσιγκτων πιστεύεται ὅτι τὰ ἀνωτέρω, ἀποτελοῦν νέους ἐλιγμοὺς τῶν Βρετανῶν, διὰ νὰ δικαιολογήσουν τὰ μέτρα βίας τὰ ὁποῖα λαμβάνουν εἰς τὴν Κύπρον, δεδομένου ὅτι ἤδη ἀρνοῦνται νὰ συζητήσουν καὶ τὴν χορήγησιν τοῦ Συντάγματος Ράνκλιφ.

Οἱ Βρεττανοί, ὡς ὑποστηρίζεται, ὑπανεχώρησαν μετὰ τὸ θέμα τῆς Αἰγύπτου καὶ δὲν προτίθενται πλέον νὰ ἔγκα αλείψουν τὴν Κύπρον, ἀλλ' ἀντιθέτως νὰ καταστήσουν πλέον ἰσχυροτέρας τὰς βάσεις των, λόγος διὰ τὸν ὁποῖον εὑρίσκονται ἐκεῖ καὶ οἱ Γάλλοι. Ἐν τῷ μεταξύ, βολιδοσκοπήσεις τοῦ Λονδίνου γενόμεναι διὰ τὴν ἄφιξιν συμβολικῶν στρατιωτικῶν δυνάμεων ἐξ Ἰνδιῶν καὶ Αὐστραλίας εἰς Κύπρον, ἀπέτυχον κατόπιν ρητῆς ἀρνήσεως τῶν ἐν λόγῳ χωρῶν.

Πληροφορίαι ἐξ ἄλλου ληφθεῖσαι ἐκ Λευκωσίας ἀναφέρουν, ὅτι ἡ δρᾶσις τῶν Κυπρίων, πατριωτῶν συνεχῶς ἐντείνεται καὶ ὅτι ἡ ΕΟΚΑ δὲν περιορίζεται μόνον εἰς πράξεις σαμποτάζ ἀλλ' ἤρχισεν ἐκ τοῦ ἐμφανοῦς ἐνόπλους ἐπιθέσεις κατὰ βρετανικῶν ἐγκαταστάσεων, γεγονὸς τὸ ὁποῖον ἐπιμαρτυρεῖ ὅτι ἔχει ἀνεφοδιασθῆ μὲ ὅπλα καὶ νέον πολεμικὸν ὑλικὸν μεταξὺ τῶν ὁποίων συγκαταλέγονται καὶ βόμβαι πετρελαίου.

Οἱ Βρεττανοὶ ἰσχυρίζονται ἤδη ὅτι τὰ ὅπλα δὲν ἀποστέλλονται μόνον ἐξ Ἑλλάδος μέσω Δωδεκανήσου, ἀλλὰ καὶ ἐκ μέρους τῶν Ἀραβικῶν χωρῶν, διότι ταῦτα εἶναι κυρίως ἀγγλικῆς προελεύσεως καὶ ὅτι ἡ Συρία καὶ ὁ Λίβανος δέν εἶναι ἀμέτοχοι τῆς ἀποστολῆς ὅπλων εἰς τὴν ΕΟΚΑ.

ΕΝΤΟΣ ΤΗΣ ΣΗΜΕΡΟΝ

Ἡ ἐγκατάστασις Γαλλικῶν στρατευμάτων εἰς τὴν ὑπόδουλον Κύπρον, διὰ νὰ ἀσκηθῆ πολιτικὴ πίεσις ἐναντίον τοῦ Αἰγυπτιακοῦ λαοῦ, τοῦ ἀποφασίσαντος νὰ ἀποτινάξῃ καὶ τὰ τελευταῖα ἴχνη τῆς ἀποικιακῆς ἐκμεταλλεύσεως, κατέστησε κατὰ τοῦτο δυσχερεστέραν τὴν ἐπίλυσιν τοῦ Κυπριακοῦ προβλήματος: Ἔδωσεν ἔν ἐπιχείρημα εἰς τὸν Βρετανικὸν ἰσχυρισμὸν ὅτι ἡ μεγαλόνησος εἶναι χρήσιμος ὡς βάσις στρατιωτικὴ εἰς χεῖρας τοῦ Δυτικοῦ κόσμου.

Δέν πρόκειται νὰ κρίνωμεν τὴν παναθλίαν ἀπόφασιν τῆς Γαλλικῆς Κυβερνήσεως, ἡ ὁποία καθίσταται οὕτω συνεργὸς τῶν Ἄγγλων ἰμπεριαλιστῶν, τῆς Κυβερνήσεως ἡ ὁποία κομπάζει διὰ τὰς δημοκρατικάς της ἀρχὰς καὶ ταυτοχρόνως περνᾶ διὰ πυρὸς καὶ σιδήρου τοὺς ἐξεγερθέντας Ἀλγερινούς.

Σκοπὸς μας εἶναι νὰ ἐπιστήσωμεν τὴν προσοχὴν τῆς ἠγανακτισμένης Πατραϊκῆς κοινωνίας, ἐπὶ τοῦ ὅτι ἓν τέκνον αὐτῆς, τιμηθέν, μάλιστα, διὰ τῆς ψήφου του διὰ νὰ καθέξῃ τιμητικὴν θέσιν εἰς τὸ Δημοτικὸν μας Συμβούλιον, ἐξακολουθεῖ νὰ ἐκπληροῖ προξενικὰ καθήκοντα καὶ ἐπὶ τοῦ ἐξώστου τῆς οἰκίας του νὰ ὑψώνῃ τὴν σημαίαν τῆς χώρας, ἡ ὁποία ἔπληξε βαρύτατα τὴν ἐθνικὴν μας φιλοτιμίαν.

Ἡ Πανελλήνιος Ἐπιτροπὴ Κυπριακοῦ Ἀγῶνος διὰ τηλεγραφήματός της πρὸς τὴν Γαλλικὴν κυβέρνησιν διεμαρτυρήθη διὰ τὴν προκλητικὴν ἐνέργειαν τῆς ἀποβάσεως Γαλλικῶν δυνάμεων εἰς τὴν ἀγωνιζομένην διὰ τὴν ἐλευθερίαν της νῆσον καὶ δι' ἀπροκαλύπτων φράσεων περιέγραψε τὰ αἰσθήματα ἀηδίας καὶ ἀγανακτήσεως σύμπαντος τοῦ Ἑλληνικοῦ λαοῦ.

Δέν θέλομεν νὰ πιστεύσωμεν ὅτι, ὁ συμπολίτης, εἰς τὸν ὁποῖον ἡ Γαλλικὴ Κυβέρνησις ἐνεπιστεύθη τὴν προστασίαν τῶν ἐν Πάτραις συμφερόντων της, θὰ θελήσῃ καὶ πέραν τῆς σήμερον νὰ ἐκπληροῖ τὰ καθήκοντα ταῦτα. Ὀφείλει ἀμέσως νὰ παραιτηθῆ.

Καὶ δέν ἀμφιβάλλομεν, ὅτι θὰ σπεύσῃ νὰ τὸ πράξῃ:

Πρωτον διὰ νὰ μὴ ἔλθῃ εἰς ἀντίθεσιν μὲ τὸν πανελλήνιον πόθον, διερμηνεὺς τοῦ ὁποίου ὑπῆρξεν ἡ Ἐπιτροπὴ Κυπριακοῦ Ἀγῶνος, ἡ προεδρευομένη ὑπὸ τοῦ Ἀρχιεπισκόπου Δωροθέου.

Δεύτερον διὰ νὰ μὴ ὠθήσῃ ἐπὶ τὰ χείρω τὰς Ἑλληνογαλλικὰς σχέσεις, δημιουργῶν ζητήματα ἐκ τυχὸν ἐμμονῆς του εἰς τὸ τιμητικὸν ἀξίωμα καὶ

Τρίτον διὰ νὰ μὴ φέρῃ εἰς δυσχερῆ θέσιν τὸ Δημοτικὸν μας Συμβούλιον, τὸ ὁποῖον, ἀσφαλῶς, δέν θὰ ἦτο ἐπιτρεπτὸν νὰ περιλαμβάνῃ εἰς τοὺς κόλπους του ἐκπρόσωπον μιᾶς δυνάμεως, ἡ ὁποία ἐνέπηξεν ἐγχειρίδιον εἰς τὰ νῶτα τοῦ μαχομένου Κυπριακοῦ λαοῦ. Εὐχόμεθα ὅπως ὁ συμπολίτης καὶ ἐκλεκτὸς τῆς πόλεως ἐκπρόσωπος ἔχῃ ἤδη λάβῃ τὰς ἀποφάσεις του. Καὶ δέν θὰ αἰσθανθῶμεν παρὰ μόνον ἱκανοποίησιν ἀπέραντον ἐὰν πληροφορηθῶμεν, ὅτι ἡ ὑπόδειξίς μας αὐτή, τῆς παραιτήσεώς του ἀπὸ τὴν ἐκπροσώπησιν τῶν Γαλλικῶν συμφερόντων ἐν Πάτραις, ἦτο περιττή.

ΑΛΕΚΟΣ Α. ΒΡΗΣ

Πρὸς σύσφιγξιν τῶν Ἑλληνοϊταλικῶν ἐμπορικῶν σχέσεων

ΟΙ ΙΤΑΛΟΙ ΠΡΟΤΕΙΝΟΥΝ ΤΟΝ ΚΑΘΟΡΙΣΜΟΝ ΤΩΝ ΠΑΤΡΩΝ ΩΣ ΔΙΑΜΕΤΑΚΟΜΙΣΤΙΚΟΥ ΛΙΜΕΝΟΣ

Ἀναγκαία ἡ ἵδρυσις τῆς ἐλευθέρας ζώνης εἰς τὸν λιμένα

ΦΕΡΡΥ—ΜΠΩΤ ΒΡΙΝΔΗΣΙΟΥ—ΠΑΤΡΩΝ

Εἰς τὴν Ἰταλίαν, χώραν ὡς γνωστὸν μεγάλης προόδου, ἐπιδιώκεται ἡ βελτίωσις τῶν ἐμπορικῶν συναλλαγῶν μὲ τὴν Ἑλλάδα καὶ τὴν Ἀν. Μεσόγειον. Οἱ σχετικοὶ ὑπολογισμοὶ ἀναβιβάζουν τὴν βελτίωσιν ταύτην εἰς τὸ διπλάσιον τοννάζ ἐμπορευμάτων τῶν σημερινῶν συναλλαγῶν, ἐφ' ὅσον θὰ ἦτο δυνατὸν νὰ μειωθοῦν τὰ κόμιστρα καὶ λοιπὰ μεταφορικὰ ἔξοδα κατὰ τὸ τέταρτον τῶν ἤδη καταβαλλομένων, τὰ ὁποῖα ὡς εἶναι φυσικὸν βαρύνουν τὰ ὑπὸ διαμετακόμισιν ἐμπορεύματα τὰ προοριζόμενα διὰ τὴν Ἑλλάδα καὶ τὴν Ἀν. Μεσόγειον.

Ἐκ τῆς μελέτης τῶν διαφόρων συντελεστῶν τοῦ κόστους τῶν μεταφορικῶν, οἱ Ἰταλοὶ ἁρμόδιοι, διεπίστωσαν ὅτι τὸ μόνον μέσον διὰ τὴν ἐπιτυχίαν τοῦ σκοποῦ εἶναι ἡ μείωσις τῶν ναύλων. Τοῦτο ὅμως, ὑπὸ τὰς σημερινὰς συνθήκας ἀτμοπλοϊκῶν μεταφορῶν δέν καθίσταται ἐφικτόν, λόγῳ πλείστων συντελεστῶν καὶ κυρίως λόγῳ τοῦ μικροῦ ὠφελίμου χώρου φορτίου, τὸν ὁποῖον διαθέτουν τὰ μεταξὺ Ἰταλίας καὶ Ἑλλάδος κινούμενα ἀτμόπλοια, τὰ ὁποῖα δέν δύνανται νὰ χωρέσουν τὸν μέγιστον ὄγκον ἐμπορευμάτων τῶν προοριζομένων διὰ τὰς χώρας τῆς Ἀν. Μεσογείου Οἱ ἀναλαβόντες τὴν μελέτην τοῦ θέματος Ἰταλοὶ ἐμπειρογνώμονες κατέληξαν εἰς τὸ συμπέρασμα ὅτι ἐὰν ἡ Ἑλλὰς ἠδύνατο νὰ μεταβληθῆ εἰς διαμετακομιστικὴν χώραν τοῦ Ἰταλικοῦ ἐμπορίου πρὸς τὴν Ἀν. Μεσόγειον καὶ αἱ πρὸς αὐτὴν μεταφορικαὶ δαπάναι ἐμειοῦντο εἰς τὸ τέταρτον τῶν σημερινῶν, τὸ θέμα θὰ ἠδύνατο νὰ θεωρηθῆ ὡς λελυμένον.

Διὰ τὴν μείωσιν τῶν μεταφορικῶν διὰ θαλάσσης δαπανῶν, προτείνεται ἡ χρησιμοποίησις μεγάλων Φέρρυ-Μπώτ τὰ ὁποῖα ἐκκινοῦντα ἐκ Βρινδισίου θὰ εἶχον ὡς τόπον ἐκφορτώσεως τὰς Πάτρας ἢ τὴν Ἠγουμενίτσαν τῆς Ἠπείρου, ὁπόθεν θὰ προωθοῦντο τὰ ἐμπορεύματα πρὸς τὸν προορισμόν των. Τὰ ἐν λόγῳ Φέρρυ-Μπώτ θὰ ἐκτελοῦν κεκανονισμένα δρομολόγια, οὕτως ὥστε ἡ συγκέντρωσις τῶν ἐμπορευμάτων εἰς Βρινδίσιον νὰ εἶναι ἀπολύτως ρυθμικὴ καὶ μὴ ἐπέρχωνται καθυστερήσεις αἵτινες ἐπιβαρύνονται μὲ ἔξοδα.

Οἱ Ἰταλοὶ εἰδικοί, συγκρίνοντες τοὺς λιμένας Πατρῶν καὶ Ἠγουμενίτσης, ἀποκλίνουν ὑπὲρ τοῦ πρώτου, διότι καίτοι εὑρίσκεται μακρύτερον ἐκείνου τῆς Ἠγουμενίτσης ὁ τῶν Πατρῶν διαθέτει ἄρτιον λιμένα καὶ μέσα ἐκφορτώσεως, ὡς καὶ σιδηροδρομικὴν γραμμὴν, πολλὰς δέ ὁδικὰς καὶ θαλασσίας ἀρτηρίας, διὰ τὴν περαιτέρω προώθησιν τῶν ἐμπορευμάτων.

Πρὸς τοῦτο ὅμως ἀπαιτεῖται, ὅπως εἰς τὸν λιμένα τῶν Πατρῶν δημιουργηθῆ ἐλευθέρα ζώνη διὰ τὰ ὑπὸ διαμετακόμισιν ἐμπορεύματα καὶ κατὰ δεύτερον λόγον, ὅπως ἡ διὰ τῆς ζώνης ἐμπορευματικὴ κίνησις, ἐφ' ὅσον θὰ εἶναι συνεχὴς μὲ ἐλάχιστον ὅριον πέντε χιλιάδων τόννων ἑβδομαδιαίως, ἐπιβαρύνεται μὲ μικρότερα φορτο—ἐκφορτωτικὰ ἔξοδα κατὰ τόννον, οὕτως ὥστε νὰ ἀποβοῦν συμφέρουσαι αἱ μέσω Πατρῶν μεταφοραί.

Καὶ αὐτὰ μέν, ἀποτελοῦν ἀπόψεις τῶν ἐπισήμων ἐμποροβιομηχανικῶν ὀργανώσεων τῆς Ἰταλίας, ἐναπόκειται ὅμως καὶ εἰς τὰς ὀργανώσεις τῆς πόλεώς μας νὰ καλλιεργήσουν τὴν ἰδέαν ταύτην καὶ νὰ προωθήσουν τὸ θέμα, διὰ τὴν πραγματοποίησίν του, ἐκ τῆς ὁποίας αἱ Πάτραι, θὰ ἔχουν νὰ ὠφεληθοῦν τὰ μέγιστα ἐκ τῆς τοιαύτης ἐμπορευματικῆς καὶ ναυτιλιακῆς κινήσεως.

ΕΙΔΗΣΕΙΣ ΚΑΙ ΣΧΟΛΙΑ

Η ΚΑΛΛΙΤΕΧΝΙΚΗ ΚΙΝΗΣΙΣ

ΤΟΥ κ. Π. ΠΑΠΑΕΥΘΥΜΙΟΥ

Ὁλόκληρος ἡ Πατραϊκὴ κοινωνία καὶ ἰδιαιτέρως ὁ ἐνταῦθα καλλιτεχνικὸς κόσμος μὲ βαθυτάτην θλῖψιν ἐδέχθη τὴν ἐσπέραν τῆς παρελθούσης Δευτέρας τὴν εἴδησιν τοῦ θανάτου τοῦ ἐκλεκτοῦ συμπολίτου βιολίστα Ράϊνελ. Ὁ ἀποθανὼν αὐστριακῆς καταγωγῆς καλλιτέχνης—τὴν κηδείαν του παρηκολούθησεν ἀρκετὸς καλλιτεχνικὸς καὶ ἄλλος κόσμος—ἐγκατεστάθη εἰς τὴν πόλιν μας ἀπὸ τοῦ 1924 προσληφθεὶς ὡς καθηγητὴς ὑπὸ τοῦ Πατραϊκοῦ Μουσικοῦ Συλλόγου καὶ ἐντὶ προεδρίας τοῦ ἀειμνήστου Τάκη Λιάλιου, ἐλθὼν ἐκ Βιέννης ὅπου ἐδίδασκεν ὡς καθηγητὴς εἰς τὸ ἐκεῖ Ὠδεῖον.

Ἐπανειλημμένος διετέλεσεν διευθυντὴς ὀρχήστρας ἐγχόρδων ἐκ Πατρινῶν καλλιτεχνῶν καὶ ὑπῆρξεν ἡ ψυχὴ ἀξιολόγων καλλιτεχνικῶν ἐκδηλώσεων, πολλοὶ δὲ ὑπῆρξαν οἱ μαθηταί του, μεταξὺ τῶν ὁποίων συγκαταλέγεται καὶ ὁ ἐν Ἀμερικῇ ἐγκατασταθεὶς καὶ διακριθεὶς βιολίστας κ. Γ. Γεώργιος Παπαβασιλείου καὶ ἄλλοι.

Ἐπίσης ἀπὸ τοὺς τελευταίους μαθητὰς του ἦτο καὶ ἡ πρὸ διετίας ἀριστεύσασα πτυχιοῦχος τοῦ Ἐθνικοῦ Ὠδείου Ἀθηνῶν δὶς Γιώτα Σαρβάλου.

—Εὑρίσκεται εἰς τὴν πόλιν μας ἀπὸ τῆς παρελθούσης Τρίτης ὁ γνωστὸς Ἕλλην μουσικοσυνθέτης κ. Αἰμίλ. Σπήλιος συνοδευόμενος ὑπὸ τῆς συζύγου του καλλιτέχνιδος τοῦ πιάνου καὶ καθηγητρίας τοῦ Ἐθνικοῦ Ὠδείου Ἀθηνῶν Κας Τιτίκας Σπήλιου.

Ὁ ἐν λόγῳ ἐκλεκτὸς καλλιτέχνης, ποὺ εἶναι πατρινῆς καταγωγῆς, εὗρε τὴν εὐκαιρίαν τὴν ἑσπέραν τῆς Πέμπτης νὰ παρακολουθήσῃ τὴν τακτικὴν ἐμφάνισιν τῆς Δημοτικῆς μας μπάντας, ἡ ὁποία περιελάμβανεν εἰς τὸ πρόγραμμά της καὶ τὸ ὡραιότατον βάλς τοῦ ἰδίου «Ἀθηναϊκὲς νύκτες» μετὰ τὴν ἐκτέλεσιν τοῦ ὁποίου συνεχάρη τὸν ἀρχιμουσικὸν μας κ. Βασ. Σωζόπουλον. Ὁ κ. Σπήλιος τοῦ ὁποίου τὸ συνθετικὸν ἔργον ἀρκετὰ μεγάλον καὶ ποικίλον, ἐκτιμᾶται γενικῶς, εἰς ἰδιαιτέραν συνάντησιν μᾶς ὡμίλησε τόσον διὰ τὴν

(Συνέχεια εἰς τὴν 4ην σελίδα)

Ἀνάγκαι καὶ ζητήματα τῆς πόλεως

Τὸ ὁδικὸν δίκτυον τοῦ Δήμου Πατρέων

Τοῦ κ. Βλ. Πρόβου Δημοτικοῦ Συμβούλου

Παρὰ τὴν ἀντίληψιν τοῦ ἀξ. κ. Δημάρχου, ὅτι καὶ τὸ ὁδικὸν δίκτυον τῆς πόλεως αὐτῆς ἐπὶ δημαρχίας του εὗρε τὴν ὁλοκλήρωσίν του, λυπούμεθα ὅτι εἴμεθα ὑποχρεωμένοι νὰ ὑποστηρίξωμεν ὅτι τοῦτο εὑρίσκεται εἰς ἀθλίαν κατάστασιν. Τὸ 40 ο/ο τῶν κεντρικῶν ὁδῶν τῆς Κάτω πόλεως καὶ τὰ 90 ο/ο τῶν Συνοικιῶν καὶ Συνοικισμῶν εὑρίσκονται εἰς πρωτόγονον κατάστασιν ὥστε, κατὰ τὸ θέρος μὲν συνεπείᾳ τῆς σκόνης, δεδομένου ὅτι κατάβρεγμα δὲν ὑπάρχει, τὸν δὲ χειμῶνα συνεπείᾳ τῶν βροχῶν, νὰ καθίστανται ἀδιάβατοι. Αἱ ἐπιτροπαὶ τῶν περιοικῶν τῶν ὁδῶν αὐτῶν ἀνέρχονται καὶ κατέρχονται τὰς βαθμίδας τοῦ Δημαρχιακοῦ Μεγάρου ἐκλιπαροῦντες καὶ διὰ παρουσιάσεών των ἐν τῷ Δημοτικῷ Συμβουλίῳ ἐν συνεδριάσει αἰτοῦντες τὸ ἐνδιαφέρον τῆς Δημοτικῆς ἀρχῆς, διὰ μίαν ἁπλὴν κρασπέδωσιν καὶ ἐπιχωμάτωσιν τῶν ὁδῶν των. Σπασμωδικαὶ ἐνέργειαι τῆς Δημοτικῆς ἀρχῆς πρὸς τὴν κατεύθυνσιν αὐτὴν ἐκθέτουσι ἔτι περισσότερον τὴν θέσιν ταύτην ἔναντι τῶν συμπολιτῶν μας, ὡς π.χ. συνέβη μὲ τὴν τῆς Ἕλληνος Στρατιώτου, τῆς ὁποίας ἐξ αἰτίας ἐπιμόνων ἀπαιτήσεων ἐκρασπεδόθησαν τετράγωνα τινά, ἐνῷ τὰ λοιπὰ παραμένουν εἰς πρωτόγονον κατάστασιν μὲ ἀγκάθια ὕψους ἑνὸς μέτρου.

Οὐδεὶς δύναται νὰ ἀρνηθῆ ὅτι τὸ ὁδικὸν δίκτυον μιᾶς πόλεως εἶναι ἓν ἐκ τῶν βασικῶν ὑποχρεώσεων τῆς Δημοτικῆς ἀρχῆς, τὸ ἐνδιαφέρον τῆς ὁποίας δέον νὰ εἶναι ἄμεσον ἀλλὰ καὶ ὁμοιομερὲς δι' ὅλα τὰ τμήματα τῆς πόλεως.

Εἰς ὅλα σχεδὸν τὰ Δημοτικὰ Συμβούλια, πάντες οἱ Σύμβουλοι μετοφέρομεν διαμαρτυρίας τῶν συμπολιτῶν μας καὶ καταθέτομεν παρακλήσεις συναφῶς πρὸς τὴν ἀθλιότητα τῶν ὁδῶν. Ἡ στερεότυπος ὅσον καὶ πρόχειρος ἀπάντησις τῆς Δημοτικῆς ἀρχῆς εἶναι ὅτι «στερούμεθα χρημάτων». Ἀκριβῶς δὲ τὸ σημεῖον τοῦτο τὸ παρὸν σημειωμά μου ἔχει σκοπὸν νὰ θίξῃ. Πᾶν ἔργον ὡς τὸ προκείμενον ἔχει πρώτιστην ἀνάγκην προγραμματισμοῦ Δημοτικῆς ἀρχῆ καὶ Μηχανικῆς αὐτῆς ὑπηρεσίας καὶ εἶτα συσκέψεως πρὸς ἐξεύρεσιν τῶν ἀπαιτουμένων μονίμων πόρων διὰ τὴν ἀπρόσκοπτον καὶ κατ' ἐξακολούθησιν ἐκτέλεσιν τῶν τοιούτων ἔργων μέχρις ὁλοκληρώσεως τοῦ ὅλου προγράμματος, ἀσχέτως χρόνου διαρκείας τούτου.

Ἐξ ὅσων εὐχαριστοῦμαι νὰ γνωρίζω τὴν παροῦσαν Δημοτικὴν ἀρχὴν δὲν ἀπασχολήσε κἀν τοιαύτη σκέψις, ἀλλὰ ἐκ τῶν ἐνόντων ἐκτελοῦνται σπασμωδικὰ τινὰ ὁδικὰ ἔργα ἵνα μή εἴδοῦν ποτὲ ἐν πολλοῖς τὸ τέλος των, ἢ μέχρις ὅτου νὰ τελειώσουν νὰ ἔχουν ἀνάγκην ἐπισκευῆς ὡς π.χ. συνέβη μὲ τὴν ὁδὸν Ἐγλυκάδος, ἢ ὡς μὲ τὴν τῆς Ἕλληνος Στρατιώτου.

Οἱ πόροι οὓς ἔχει ἀνάγκην ἡ Δημοτικὴ ἀρχὴ θέλουσιν ἐξευρεθῆ ἀπ' αὐτοὺς τοὺτους τοὺς δρόμους. Οἱ δρόμοι ἀποτελοῦν κτῆμα καὶ περιουσίαν τοῦ Δήμου, εἶναι δὲ ἐκτὸς πάσης ἀμφιβολίας ὅτι οἱ δρόμοι κατὰ 100 ο/ο καταστρέφονται παρὰ

(Συνέχεια εἰς τὴν 4ην σελίδα)

ΕΠΙΣΤΡΕΦΕΙ Η