ΙΔΡΥΤΗΣ
ΑΝΔΡΕΑΣ ΒΡΗΣ
ΓΡΑΦΕΙΑ ΤΥΠΟΓΡΑΦΕΙΑ
ΓΕΡΟΚΩΣΤΟΠΟΥΛΟΥ 30
ΑΡΙΘΜΟΣ ΤΗΛΕΦ. 23—84
Ἔτος 24ον ἀριθ. φύλ. 1582
Καραϊσκάκη 143

ΕΘΝΙΚΟΣ ΚΗΡΥΞ

ΠΟΛΙΤΙΚΗ ΚΑΙ ΕΙΔΗΣΕΟΓΡΑΦΙΚΗ ΕΦΗΜΕΡΙΣ ΠΑΤΡΩΝ

ΔΕΥΤΕΡΑ
21
ΙΑΝΟΥΑΡΙΟΥ 1957
ΤΙΜΗ ΦΥΛΛΟΥ δρ. 1,50

Ἀντίκτυποι τοῦ «δόγματος Ἀϊζενχάουερ»

ΤΑ ΓΕΓΟΝΟΤΑ ΤΗΣ ΜΕΣΗΣ ΑΝΑΤΟΛΗΣ ΠΕΡΙΠΛΕΚΟΥΝ ΤΟ ΚΥΠΡΙΑΚΟΝ ΠΡΟΒΛΗΜΑ

Ὁ κ. Ντάλλες συνιστᾶ ἀναβολὴν συζητήσεως εἰς τὸν ΟΗΕ

ΝΕΑ ΥΟΡΚΗ. 20. Κατὰ πληροφορίας ἐξ Οὐασιγκτῶνος, κατὰ τὴν ἰδιαιτέραν συνομιλίαν τὴν ὁποίαν ἔσχεν ὁ Ἕλλην ὑπουργὸς τῶν Ἐξωτερικῶν κ. Ἀβέρωφ μετὰ τοῦ κ. Ντάλλες, κύριον θέμα ταύτης ἦτο τὸ Κυπριακόν. Ὁ κ. Ντάλλες ἀνεγνώρισε πλήρως τὸ δίκαιον τῶν Κυπρίων, ἀλλὰ ὑπεγράμμισεν ὅτι ἡ ραγδαία ἐξέλιξις τῶν γεγονότων εἰς τὴν Μέσ. Ἀνατολὴν περιέπλεξαν τὸ θέμα κατὰ τρόπον πράγματι ἀδιέξοδον καὶ ὅτι δὲν εἶναι εὐχερὴς ἐν μέσῳ τοσούτων δυσχερειῶν ἡ ἐξεύρεσις λύσεως ἱκανοποιούσης πρῶτον τὴν Ἑλλάδα καὶ μετὰ τὴν Μ. Βρετανίαν καὶ τὴν Τουρκίαν. Ὑπεγραμμίσθη ἐπίσης, ὅτι εὐθετωτέρα προσωρινὴ διευθέτησις θὰ ἦτο ἡ μὴ συζήτησις τοῦ Κυπριακοῦ κατὰ τὴν παροῦσαν σύνοδον τῆς Γενικῆς Συνελεύσεως τοῦ Ο.Η.Ε. καὶ ὅτι ἀναζητεῖται μιὰ τοιαύτη ἐνδιάμεσος λύσις πρὸς ἱκανοποίησιν ὅλων τῶν ἐνδιαφερομένων μερῶν.

Ἐξ ἄλλου, ἀπὸ τοὺς κύκλους τοῦ Στέητ Ντηπαρτμεντ ἐγνώσθη ὅτι, ἡ Ἑλλὰς ἐμμένει ὅπως τὸ Κυπριακὸν ἀχθῇ ἐνώπιον τῆς Γενικῆς Συνελεύσεως καὶ μάλιστα νὰ ὁρισθῇ ἡ ἡμερομηνία τῆς συζητήσεώς του, διὰ νὰ μὴ παρελκυσθῇ τὸ θέμα ἐκ τῶν συζητήσεων περὶ ἀφοπλισμοῦ καὶ τοῦ Ἀλγερινοῦ καὶ ὅτι εἰς ἀσκηθεῖσαν πίεσιν διὰ τὴν μὴ τοιαύτην ἐπιμονὴν τῆς Ἑλληνικῆς ἀντιπροσωπείας, ἀντιπροβλήθη ὁ ἰσχυρισμός, ὅτι εἰς περίπτωσιν μὴ συζητήσεως, ἡ Ἑλληνικὴ Κυβέρνησις θὰ ἔχῃ νὰ ἀντιμετωπίσῃ τὴν κοινὴν γνώμην καὶ ὁλόκληρον τὸ Κοινοβούλιον, γεγονὸς τὸ ὁποῖον εἶναι δυνατὸν νὰ ὁδηγήσῃ εἰς πολιτικὴν κρίσιν μὲ ἀδήλους συνεπείας διὰ τὴν χώραν.

Ἐπίσης ἐκ μέρους τῆς Ἑλληνικῆς πλευρᾶς ἐτονίσθη πρὸς τοὺς ἐπισήμους Ἀμερικανικοὺς κύκλους ὅτι, δυσμενοῦς τροπῆ τοῦ Κυπριακοῦ εἰς τὸν ΟΗΕ λόγῳ παρεμβάσεως, θὰ ἔχῃ δυσμενῆ ἀντίκτυπον κατὰ τῶν Ἡν. Πολιτειῶν, τὰς ὁποίας σήμερον ἡ Ἑλληνικὴ κοινὴ γνώμη ἐκτιμᾷ ὅλως ἰδιαιτέρως διὰ τὴν φιλελευθέραν καὶ δημοκρατικὴν στάσιν των εἰς ὅλα τὰ διεθνῆ προβλήματα καὶ διὰ τὴν ἐπιτευχθεῖσαν ἀνάσχεσιν τῆς ἐξαπλώσεως τοῦ Κομμουνισμοῦ διὰ μεθόδων οὐχὶ βιαίων.

Πάντως εἰς τὴν Οὐάσιγκτων ἐπικρατεῖ ἡ ἀντίληψις ὅτι τὸ Κυπριακὸν καὶ ἡ προσφυγὴ τῆς Μ. Βρετανίας κατὰ τῆς Ἑλλάδος, θὰ ἀποτελέσουν ἐνιαῖον θέμα τὸ ὁποῖον θὰ παρακαμφθῇ εἰς τὴν Πολιτικὴν Ἐπιτροπὴν ἤτις θὰ ἐπιληφθῇ τούτων καὶ πιθανῶς θὰ ζητήσῃ τὴν παραπομπὴν εἰς ἐπιτροπὴν ἐμπειρογνωμόνων, διὰ τὴν ἐξακρίβωσιν τῶν περιεχομένων εἰς τὰς προσφυνὰς στοιχείων. Οὕτω ἐὰν τὸ θέμα λάβῃ τὴν τοιαύτην ταύτην ἡ ἀπόφασις τῆς Ἐπιτροπῆς δὲν θὰ κατορθωθῇ νὰ κατοστισθῇ κατὰ τὴν παροῦσαν σύνοδον τῆς Γενικῆς Συνελεύσεως.

ΑΝΟΙΚΤΗ ΕΠΙΣΤΟΛΗ

ΠΡΟΣ ΤΟΝ ΕΞΟΧΩΤΑΤΟΝ κ. ΑΛΛΕΝ ΠΡΕΣΒΥΝ ΤΩΝ ΗΝΩΜ. ΠΟΛΙΤΕΙΩΝ

Ἐξοχώτατε κ. Πρέσβυ,

Θὰ πρέπει ἀσφαλῶς νὰ γνωρίζετε, ὅτι ἡ πόλις τῶν Πατρῶν ἀπασχολεῖται ἀπὸ τινων ἐτῶν μὲ ἕνα πρόβλημα ὑψίστης σημασίας διὰ τὴν οἰκονομικὴν της ζωὴν καὶ τὴν ἐν γένει πρόοδόν της: Τὸ πρόβλημα τῆς ἐπανεγκαταστάσεως ἐνταῦθα Ἀμερικανικοῦ Προξενείου, ὅπερ ἀποτελεῖ ἀπαραίτητον προϋπόθεσιν μιᾶς κάποιας σοβαρᾶς ἐπιβατικῆς κινήσεως, καὶ δὴ μιᾶς μεγαλυτέρας μεταναστευτικῆς τοιαύτης εἰς τὴν ὁποίαν ἄλλοτε αἱ Πάτραι ὤφειλον τὴν οἰκονομικὴν των ἄνθησιν καὶ ἐξ ἧς καὶ σήμερον ἐξαρτοῦν τὴν ἀνασυγκρότησίν των.

Δὲν γνωρίζομεν ποία ἀκριβῶς εἶναι ἡ λέξις ποὺ θὰ προσδιώριζεν ἐπακριβέστερον αὐτὸ τὸ πρόβλημα. Δὲν πρόκειται κἂν περὶ αἰτήματος, διότι αἰτήματα αἱ πόλεις εἶναι φυσικὸν καὶ λογικὸν νὰ ὑποβάλλουν μόνον πρὸς τὴν Κυβέρνησιν τῆς Χώρας των. Καὶ δὲν εἶναι πολὺ περισσότερον ἀξίωσις ἂν ληφθῇ ὑπ' ὄψει, ὅτι θὰ ἔπρεπε ἀντιστοίχως νὰ ὑπάρχουν ἐκ μέρους τῆς μεγάλης σας χώρας εἰδικαὶ ὑποχρεώσεις ἔναντι τῶν Πατρῶν, τὰς ὁποίας ὁμολογοῦμεν δὲν βλέπομεν νὰ ὑπάρχουν.

Ἡ λέξις ἡ ὁποία οὐχὶ ἀκριβῶς ἀλλὰ, ἴσως πλέον συγκεκριμένως προσδιορίζει αὐτὸ τὸ ὁποῖον ἡμεῖς οἱ κάτοικοι τῶν Πατρῶν ἀποκαλοῦμεν «ἐπανεγκατάστασιν Ἀμερικανικοῦ προξενείου» εἶναι ἡ λέξις «ΑΝΑΓΚΗ» καὶ ὑπὸ τὴν ἔννοιαν αὐτὴν δὲν ὑποβάλλεται πρὸς ὑμᾶς, ἀλλὰ τίθεται ὑπ' ὄψει σας ἵνα ἐν τῷ μέτρῳ τῶν ἰδικῶν σας δυνατοτήτων καὶ ἐν τῷ πλαισίῳ τῆς ἰδικῆς σας γενικωτέρας πολιτικῆς λάβετε τὰς ἀποφάσεις σας.

Ἂν ἐπανεγκατασταθῇ ἐν Πάτραις Ἀμερικανικὸν Προξενεῖον, δοθέντος ὅτι ἡ μεγαλυτέρα κίνησις ξένων διενεργεῖται ἐκ τῆς Ἑλλάδος μόνον μέ τὰς Ἡνωμένας Πολιτείας, ἡ πόλις πολλὰ θὰ ἔχει νὰ ὠφεληθῇ. Ἑκατοντάδες πολιτῶν ἐξ ὁλοκλήρου τῆς Δυτ. Ἑλλάδος καὶ Πελοποννήσου οἱ ὁποῖοι καὶ διὰ τὴν παραμικρὰν πληροφορίαν, ἢ θεώρησιν ἑνὸς οἱουδήποτε δικαιολογητικοῦ των εἶναι ἠναγκασμένοι σήμερον νὰ μεταβαίνουν εἰς Ἀθήνας, ἀσφαλῶς δὲν θὰ τὸ ἔπραττον διότι θὰ ἤρχοντο εἰς Πάτρας καὶ εἰς πολὺ ὀλιγωτέρας δαπάνας θὰ ὑπεβάλλοντο ὡς ἐκ τούτου καὶ πολὺ μικροτέρας ταλαιπωρίας.

Συγγενεῖς καὶ φίλοι, οἱ ὁποῖοι ἀναχωροῦν εἰς Ἀθήνας καὶ Πειραιᾶ διὰ νὰ κατευοδώσουν, ἢ νὰ ὑποδεχθοῦν ἕνα τα ξιδιώτην, θὰ ἤρχοντο εἰς Πάτρας, διότι ἡ ὕπαρξις τοῦ Ἀμερικανικοῦ Προξενείου ἀσφαλῶς θὰ προσήλκυε καὶ αὐτοὺς καὶ ὡς καθίσταται οὕτω ἀντιληπτὸν, θὰ ἐδημιουργεῖτο εἰς τὴν πόλιν μας μία σοβαρωτάτη κίνησις τὰ ἱκανοποιητικὰ οἰκονομικὰ ὠφέλη τῆς ὁποίας, δὲν κρίνομεν ἀναγκαῖον λεπτομερῶς νὰ ἐκθέσωμεν.

Περιττὸν, βεβαίως, νὰ ὑποσημειώσωμεν, ὅτι καὶ ἡ μέσω Πατρῶν δρομολόγησις μεγάλων Ἀμερικανικῶν σκαφῶν, ὑπερωκεανείων καὶ φορτηγῶν τῆς «Ἀμέρικαν Ἔξπορτ Λάϊν» π.χ. (περὶ τῶν εὐμενῶν διὰ τὰς Πάτρας διαθέσεων τῆς ἑταιρείας ταύτης ἔχομεν σχετικὰς πληροφορίας) ἤθελεν καταστῆ ἀνέφικτος ἐὰν καὶ ὑμεῖς καὶ ἡ ὑμετέρα Κυβέρνησις ἤθελον παραγνωρίσῃ τὴν ἀνάγκην, ἀνάγκην δι' ἡμᾶς, ἐπανεγκαταστασέως ἐν Πάτραις Ἀμερικανικοῦ Προξενείου.

Αἱ γραμμαὶ αὐταὶ ἐξοχώτατε κ. Πρέσβυ θὰ ἦσαν ἐντελῶς περιττὰ ἐὰν δὲν συνέβαινε νὰ ὑφίσταται ἡ σημερινὴ ἰδιομορφία εἰς τὰς σχέσεις μεταξὺ τῆς μεγάλης σας χώρας καὶ τῆς μεγάλης μας πατρίδος, ἡ ὁποία ἐπέτρεψε τὴν ἐπ' ἀγαθῷ ἀνάμιξίν σας εἰς πλεῖστα ἐσωτερικὰ θέματα τῆς Ἑλλάδος καὶ ἡ παρ' ὑμῶν ἐπιδειχθεῖσα καλὴ καὶ εἰλικρινὴς διάθεσις νὰ δώσητε καὶ τὴν ὑλικὴν σας βοήθειαν ἀλλὰ καὶ τὰς πολυτίμους συμβουλάς σας, ἰδίως ἐπὶ καθαρῶς οἰκονομικῶν θεμάτων. Τὸ γεγονὸς αὐτὸ ἂν δὲν προτρέπῃ τὴν ὑποβολὴν ἐντεῦθεν πρὸς ὑμᾶς ἀξιώσεων, ὁπωσδήποτε ἐπιτρέπει τὴν διατύπωσιν ὡρισμένων ἐρωτημάτων. Θὰ ἠδυνάμεθα π.χ. νὰ ἐρωτήσωμεν; Ἡ Ἀμερικανικὴ Κυβέρνησις συμφωνεῖ εἰς τὴν ἀνάγκην τῆς ἀποκεντρώσεως τῆς προωτεύουσης καὶ γενικώτερον ἐπὶ τῆς ἀνάγκης τῆς διοικητικῆς ἀποκεντρώσεως;

Ἡ ἀπάντησις τὴν ὁποίαν καὶ ὑμεῖς καὶ οἱ προκάτοχοί σας ἔνουν δώσει εἶναι καταφατική. Λὲν θὰ πρέπει λοιπὸν νὰ συμβάλλετε καὶ ἐμπράκτως εἰς τὴν πραγματοποίησιν τοῦ προνομίου τούτου; τὴν ἐφαρμογὴν τοῦ ὁποίου συνιστᾶτε. Καὶ δὲν νομίζετε ὅτι ὑψίστην συνβολὴν ἐν προκειμένῳ θὰ ἀποτέλει ἡ ἀποσυμφόρησις καὶ τῶν Ἀμερικανικῶν ὑπηρεσιῶν, ἐν αἷς καὶ τῶν προξενικῶν τοιούτων αἵτινες εἶναι ἐκεῖναι, μετὰ τῶν ὁποίων συνάντησιν συναλλάσσονται οἱ Ἕλληνες πολῖται, εἴτε μετανάσται, εἶναι, εἴτε ταξιδιῶται εἴτε ἔμποροι, εἴτε βιομήχανοι;

Ἐν τελευταίᾳ ἀναλύσει, ἐκεῖνο τὸ ὁποῖον εὐχόμεθα νὰ καταστῇ σαφῶς ἀντιληπτὸν ἀπὸ ὑμᾶς εἶναι ἕνα: "Οτι χιλιάδες ἐπαγγελματίαι ἀναμένουν μὲ ζωηρὸν ἐνδιαφέρον, ἂν μὴ μὲ ἀγωνίαν τὴν ἐν προκειμένῳ ἀπάντησίν σας.

Δέν γνωρίζομεν ἂν ἀνταποκρίνεται εἰς τὴν πραγματικότητα, ἡ δημιουργηθεῖσα ἐντύπωσις ὅτι τὸ θέμα τοῦ Προξενείου δὲν σᾶς ἀπησχόλησεν εἰσέτι κατὰ τρόπον ἐπιτρέποντα τὴν ἐλπίδα ταχείας ἐπιλύσεως τοῦ θέματος, ἀσφαλῶς δὲ θὰ πρέπει νὰ στερῆται τοῦ τὸ ὑποστάσεως, ὅταν εἶναι γνωστὸν ὅτι πλεῖστοι λόγοι συνηγοροῦν ἀντιθέτως εἰς τὸ νὰ ἔνετε διὰ τὰς Πάτρας ἰδιαίτερον ἐνδιαφέρον.

Οἱ κάτοικοι τῶν Πατρῶν σήμερον, ὅτε ἔχουν τὴν τιμὴν νὰ φιλοξενοῦν τὸν ἐκπρόσωπον μιᾶς μεγάλης φίλης χώρας καὶ ἕνα παλαιὸν εἰλικρινῆ φίλον, εὐχόνται ὅπως ἀπὸ τοῦ στόματός σας ἀκούσουν τὴν εὐχάριστον ἀνακοίνωσιν· "Οτι συντόμως ἐπανεγκαθίσταται ἐν Πάτραις Ἀμερικανικὸν προξενεῖον. Δὲν θὰ πρέπει ἐξοχώτατε κύριε Ποέσβυ νὰ διαψεύσητε τὴν ἐλπίδα αὐτήν.

Ο «ΕΘΝΙΚΟΣ ΚΗΡΥΞ»
ΠΑΤΡΩΝ

ΕΙΔΗΣΕΙΣ ΚΑΙ ΣΧΟΛΙΑ

Η ΚΑΛΛΙΤΕΧΝΙΚΗ ΚΙΝΗΣΙΣ

ΤΟΥ κ. Π. ΠΑΠΑΕΥΘΥΜΙΟΥ

Τὴν ἑσπέραν τοῦ Σαββάτου ἀφ'ἧκετο ὁ διευθυντὴς τῶν Γραμμάτων καὶ Τεχνῶν τοῦ ὑπουργείου Παιδείας κ. Γ. Κουρνοῦτος, ὅστις χθὲς τὴν πρωΐαν ὡμίλησεν εἰς τὴν «Διακίδειον Σχολὴν» εἰς διάλεξιν διοργανωθεῖσαν ὑπὸ τῆς Ἀχαϊκῆς Ἑταιρείας.

Ὁ κ. Κουρνοῦτος, εἰς συνάντησίν του μὲ τοὺς ἐκπροσώπους τοῦ Τύπου ἐξέθεσε τὰς ἐνεργείας του διὰ τὴν πραγματοποίησιν, μετὰ τὰς ἑορτὰς τῶν Ἀπόκρεω, τῆς Καθόδου τόσον τοῦ «Ἐθνικοῦ Θεάτρου» ὅσον καὶ τοῦ συγκροτήματος τῆς Κρατικῆς Ὀρχήστρας Ἀθηνῶν» ποὺ θὰ ἐξαρτηθῇ διὰ μὲν τὸ πρῶτον ἐκ τῆς ὑπερπηδήσεως τεχνικῶν ἐμποδίων, τοῦ δὲ δευτέρου ἐκ τῆς ἀναμενομένης σχετικῆς ἐπιχορηγήσεως τοῦ ὑπουργοῦ Παιδείας, ἀνερχομένη ὡς γνωστὸν εἰς δέκα χιλιάδες δραχμὰς.

Ἐπίσης ὑπεσχέθη τὴν σύντομον παραχώρησιν πρὸς τὴν Δημοτικὴν μας Βιβλιοθήκην σειρᾶς τόμων ἐκ τῶν ὑπαρχόντων εἰς τὴν διάθεσιν τοῦ ὑπουργείου του καλλιτέρων ἔργων, ὡς καὶ τὴν ἀποστολὴν ἐνταῦθα τῆς κινητῆς δανειστικῆς βιβλιοθήκης τοῦ ἰδίου ὑπουργείου.

Ὁ κ. Κουρνοῦτος χθὲς τὴν ἑσπέραν ἀνεχώρησεν εἰς Ἀθήνας.

—Σήμερον τὴν μεσημβρίαν κατέρχεται εἰς τὴν πόλιν μας ὁ μεγάλος Ἕλλην μουσουργὸς καὶ Ἀκαδημαϊκὸς κ. Μανώλης Κα-

(Συνέχεια εἰς τὴν 4ην σελίδα)

Φιλοξενούμενος τῶν Πατρῶν

ΑΦΙΚΕΤΟ ΧΘΕΣ Ο ΑΜΕΡΙΚΑΝΟΣ ΠΡΕΣΒΕΥΤΗΣ κ. ΤΖΩΡΤΖ ΑΛΛΕΝ

Τὸ πρόγραμμα τῆς ἐν Πάτραις σημερινῆς διαμονῆς του

Τὴν 3.45 μ.μ. τῆς χθὲς ἀφίκετο εἰς τὴν πόλιν μας ὁ Ἀμερικανὸς πρεσβευτὴς κ. Ἄλλεν συνοδευόμενος ὑπὸ τοῦ α' γραμματέως τῆς Πρεσβείας κ. Λῆ Μέτκαφ μετὰ τῆς συζύγου του καὶ τῆς κ. Ἄννας Πένφηλντ. Ἡ σύζυγος καὶ ὁ υἱὸς τοῦ κ. Ἄλλεν δὲν ἀφίκοντο.

Ὁ κ. Ἄλλεν ἅμα τῇ ἀφίξει του κατέλυσεν εἰς τὸ ξενοδοχεῖον «Μωζέστικ», ἐν συνεχείᾳ δὲ ἐπεσκέφθη τὴν ἐπὶ τῆς ὁδοῦ Ἕλληνος Στρατιώτου 52 καὶ Θεσσαλονίκης οἰκίαν τῆς οἰκογενείας Γ. Ἀσπιώτη εἰς τὴν ὁποίαν, διέμενε μετὰ τῆς συζύγου του ἀπὸ τοῦ 1932 μέχρι τοῦ 1936, ὅτε ἦτο ὑποπρόξενος ἐν Πάτραις.

Ὁ κ. Ἄλλεν ἀκολούθως ἐπεσκέφθη τὸν κ. Κόλλαν, τὴν ἑσπέραν δὲ παρεκάθησεν εἰς γεῦμα, δοθὲν πρὸς τιμήν του εἰς τὴν οἰκίαν τοῦ κ. Α. Τζίνη.

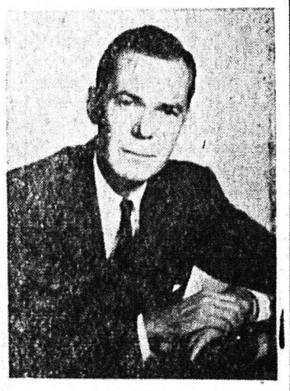

Ὁ κ. Τζώρτζ Ἄλλεν

Ὁ κ. Ἄλλεν σήμερον τὴν πρωΐαν θὰ ἐπισκεφθῇ τὸν κ. Νομάρχην καὶ τὸν κ. Δήμαρχον, ἀκολούθως δὲ θὰ μεταβῇ εἰς τὸ

(Συνέχεια εἰς τὴν 4ην σελίδα)

Νέοι ἐλιγμοὶ τοῦ Λονδίνου

Η ΟΥΑΣΙΓΚΤΩΝ ΑΝΤΙΔΡΑ ΕΙΣ ΤΑ ΣΧΕΔΙΑ ΤΩΝ ΒΡΕΤΑΝΩΝ ΔΙ' ΑΠΟΜΟΝΩΣΙΝ ΤΗΣ ΕΛΛΑΔΟΣ

Ἀνακοινώσεις εἰς Ρώμην τοῦ κ. Λόϋντ

ΠΑΡΙΣΙΟΙ. 20. Κατὰ πληροφορίας ἐκ Ρώμης ὁ Ἄγγλος ὑπουργὸς τῶν ἐξωτερικῶν κ. Λόϋντ, πρὸ τῆς ἀναχωρήσεώς του διὰ Λονδῖνον εἰς δηλώσεις του πρὸς τοὺς δημοσιογράφους ἐτόνισεν, ὅτι κατὰ τὰς μετὰ τῆς Ἰταλικῆς Κυβερνήσεως ἐπαφάς του, ἐξητάσθησαν τὰ θέματα τὰ ἀφορῶντα ἀμέσως καὶ ἐμμέσως ἀρφοτέρας τὰς χώρας καὶ ἐπεκράτησε ταυτότης ἀντιλήψεων, ἰδίᾳ ὡς πρὸς τὰ ζητήματα τοῦ ΝΑΤΟ καὶ τὰ γενικώτερα εὐρωπαϊκὰ τοιαῦτα καὶ ὅτι αἱ συζητήσεις ἐπ' αὐτῶν θὰ συνεχισθοῦν ἐπὶ τοῦ καθαρῶς διπλωματικοῦ ἐπιπέδου.

Ἐξ ἄλλου εἰς ἐρώτησιν ἐὰν κατὰ τὰς συνομιλίας του μετὰ τοῦ Ἰταλοῦ Ὑπουργοῦ τῶν ἐξωτερικῶν, ἐθίγη τὸ Κυπριακὸν ὁ κ. Λόϋντ ἀπήντησεν ὅτι διεξήχθησαν λίαν ἐμπιστευτικαὶ συνομιλίαι ἐπὶ τοῦ θέματος τούτου, ἐπέδειξε δὲ μεγίστην ἐπιφυλακτικότητα, ὡς πρὸς τὴν βάσιν ἐπὶ τῶν ἐν λόγῳ συζητήσεων.

Πάντως ἐκ Ρώμης ἐγνώσθη ὅτι ὁ κ. Λόϋντ ἀνεκοίνωσεν πρὸς τὸν Ἰταλὸν Ὑπουργὸν τῶν Ἐξωτερικῶν σχέδια νέων ἐλιγμῶν διὰ τὴν κύκλωσιν τῆς Ἑλλάδος καὶ τῆς Γιουγκοσλαβίας, αἵτινες συνεδέθησαν διὰ στρατιωτικῆς συμφωνίας ἀποβλεπούσης εἰς ἐξουδετέρωσιν τῶν ἀπειλῶν τῆς Τουρκίας καὶ τὴν ἄσκησιν πιέσεων κατὰ τῆς Ἑλλάδος πρὸς ἐγκατάληψιν τοῦ Κυπριακοῦ.

Αἱ τοιαῦται Βρετανικαὶ ἐνέργειαι γνωσθεῖσαι εἰς Οὐάσιγκτων προεκάλεσαν δυσμενῆ ἐντύπωσιν, διότι καταδεικνύεται ὅτι ἡ Μ. Βρετανὶς προσπαθεῖ νὰ δημιουργήσῃ ἐν τοῖς τῶν κόλπων τοῦ ΝΑΤΟ αἱρέσεις μεταξὺ τῶν διαφόρων γωρῶν μελῶν του, ἵνα ἀναλάβῃ αὕτη τὴν πρωτοβουλίαν καὶ ὅτι διὰ τῆς Ἀγγλο — Ἰταλικῆς καὶ Τουρκικῆς ἰδιαιτέρας συμφωνίας, νὰ ἐπέλθῃ τελεία ἀπομόνωσις τῆς Ἑλλάδος ἡ ὁποία ἀρνεῖται νὰ θέσῃ τὰς δυνάμεις της ὑπὸ Βρετανικὴν διοίκησιν.

Ἐξ ἄλλου, ἄλλαι ἔγκυροι πληροφορίαι ἐκ Ρώμης ἀναφέρουν ὅτι ἡ Ἰταλία εἰς τὸ ζήτημα τῆς Κύπρου τηρεῖ ἐπιφυλακτικὴν στάσιν, γεγονὸς τὸ ὁποῖον ἐπιμαρτυρεῖ ὅτι ἡ στάσις της κατὰ τὴν συζήτησιν εἰς τὸν ΟΗΕ θὰ εἶναι ὑπὲρ τῆς ἀναβολῆς τῆς συζητήσεως.

Δικαίωσις πλήρης τοῦ ἀγῶνος τοῦ «Ἐθνικοῦ Κήρυκος»

Η ΕΤΑΙΡΙΑ ΓΛΑΥΚΟΣ, ΠΕΡΙΟΡΙΖΕΙ ΤΟΝ ΡΟΛΟΝ ΤΗΣ ΚΑΙ ΕΤΟΙΜΑΖΕΤΑΙ ΝΑ ΥΠΑΧΘΗ ΣΥΝΤΟΜΩΣ ΕΙΣ ΤΗΝ Δ. Ε. Η.

Αἱ ἀγροτικαὶ περιοχαὶ θὰ περιέλθουν τάχιστα εἰς τὴν Δημοσίαν Ἐπιχείρησιν Ἠλεκτρισμοῦ. Τὸ Θερμικὸν ἐργοστάσιον σχεδὸν καταργεῖται.

Κατ' ἀρχὴν ἀποφάσεις τοῦ Δ. Σ. τῆς Ἑταιρείας

Ὁ ἀγών, τὸν ὁποῖον, μόνος, ὁ «Ἐθνικὸς Κήρυξ» ἀνέλαβεν ἀπὸ τριμήνου διὰ νὰ πετυχθοῦν οἱ ὑπευθύνως διαχειριζόμενοι τὸ θέμα τοῦ «Γλαύκου», ὅτι ἡ ἠλεκτρική μας ἐπιχείρεια ἔπρεπε τὸ ταχύτερον νὰ ὑπαχθῇ εἰς τὴν ΔΕΗ, πρὸς τὸ συμφέρον καὶ τοῦ Δήμου καὶ τῶν κατοίκων τῆς πόλεως, εὗρε τὴν δικαίωσίν του. Παρὰ τὴν τηρουμένην μυστικότητα, παρέχομεν ἐγκύρως καὶ ὑπευθύνως τὰς κάτωθι πληροφορίας, ἀποτελούσας κατ' ἀρχὴν ἀποφάσεις τοῦ Δ. Σ. τοῦ «Γλαύκου».

1) Τὸ ἐξαγγελθὲν πρόγραμμα ἐπεκτάσεως καὶ βελτιώσεως τοῦ δικτύου εἰς τὰς ἀγροτικὰς περιοχὰς τοῦ προνομίου τοῦ «Γλαύκου» ἐγκαταλείπεται, τῶν περιοχῶν αὐτῶν συντόμως περιερχομένων εἰς τὴν δικαιοδοσίαν τῆς ΔΕΗ.

2) Τὸ θερμικὸν ἐργοστάσιον, (τοῦ ὁποίου μία τουλάχιστον μηχανὴ (στροφαλοφόρος) ἔχει καταστραφῆ, χωρὶς καὶ νὰ ἔχῃ ἐπιδιορθωθῇ) περιορίζεται εἰς ἀσήμαντον ἐπικουρικὸν ρόλον ὡς ἀνίκανον νὰ ἀνταποκριθῇ εἰς τὰς ἀνάγκας τῶν ἀγροτικῶν περιοχῶν, δοθέντος, ὅτι ἡ ἐπισκευή του καὶ ἡ ἐπέκτασις τοῦ δικτύου ἐκεῖ ἀπαιτοῦν τεραστίας δαπάνας (ἀσκόπους μάλιστα), τὰς ὁποίας δὲν διαθέτει ὁ «Γλαῦκος».

3) Ὅλα τὰ ἔργα προχείρου βελτιώσεως τοῦ δικτύου ἐν αὐτῇ ταύτῃ τῇ πόλει, ἡ τοποθέτησις ὑποσταθμῶν κλπ. ἀναστέλλονται λίαν συντόμως καὶ τοῦτο διότι ἡ συνέχισίς των ἀπαιτεῖ δαπάνας, τὰς ὁποίας εἶναι ἀμφίβολον ἂν θὰ ἐπιτρέψῃ ὁ «Γλαῦκος» εἰς τὸ ἀκέραιον κατὰ τὴν ἀποτίμησιν, τῶν περιουσιακῶν του στοιχείων. Ὅταν θὰ ἐπέλθῃ ἡ ὥρα τῆς ὑπαγωγῆς του εἰς τὴν ΔΕΗ καὶ

4) Μελετᾶται ἀπὸ τοῦδε ἡ ἐφαρμογὴ προγράμματος, ἀφορῶντος μόνον τὴν πόλιν τῶν Πατρῶν, τὸ ὁποῖον θὰ ἀποσκοπῇ εἰς τὴν ἐκτέλεσιν ἔργων ἐνισχύσεως ὡρισμένων μόνον γραμμῶν, αἱ ὁποῖαι θὰ ἐπιτρέψουν τὴν λῆψιν ἀπὸ τὴν ΔΕΗ περισσοτέρου ρεύματος, ὅτε καὶ ὁ ρόλος τοῦ ὑδροηλεκτρικοῦ ἐργοστασίου μας θὰ καταστῇ ἐντελῶς δευτερεύων καὶ ἐπικουρικός.

Συγκεκριμένως εἴμεθα εἰς θέσιν νὰ γνωρίζωμεν, ὅτι τὸ Δ. Σ τοῦ «Γλαύκου» μελετᾷ καὶ θὰ θέσῃ συντόμως εἰς ἐφαρμογὴν ὡρισμένα ἔργα ἀποσκοποῦντα εἰς τὴν προσαρμογὴν τοῦ δικτύου του εἰς τὰ 15.000 βόλτ, ἀντὶ τῶν 8.000 βόλτ, ποὺ εἶναι σήμερον.

Ἀλλὰ καὶ πάλι σκέφθηκα: Πῶς εἶναι δυνατὸν νὰ ἐγκαταλείψω στὴ μέση τὴν ἐπιστημονικὴ μου ἐργασία γιὰ τὴν ὁποία ἔχω ἀφιερώσει τόσα χρόνια σὲ μελέτες καὶ κόπους καὶ ἔχω ἀντιμετωπίσει τόσους κινδύνους διασχίζοντας τὰς ἐρήμους ἢ ἀνεβαίνοντας τὰ πανύψηλα βουνὰ τῆς μυστηριώδους Ἀσίας. Αὐτὸ τὸ δίλημμα μὲ βασανίζει ἀπὸ καιροῦ εἰς καιρὸν, ἐνῶ ἡ σκέψις μου ἀγκαλιάζει σὲ κάθε στιγμὴ τὴν Ἑλλάδα καὶ τὸ λαό της.

Ὡστόσο συνεχίζει ὁ Πρίγκιψ Πέτρος, παρακολουθῶ

(Συνέχεια εἰς τὴν Β σελίδα)

ΕΝΑΣ ΠΑΓΚΟΣΜΙΟΥ ΦΗΜΗΣ ΕΠΙΣΤΗΜΩΝ ΜΕΛΟΣ ΤΗΣ ΒΑΣΙΛΙΚΗΣ ΜΑΣ ΟΙΚΟΓΕΝΕΙΑΣ

ΜΙΑ ΕΠΙΤΥΧΗΣ ΣΚΙΑΓΡΑΦΙΑ ΤΗΣ Α.Β.Υ. ΤΟΥ ΠΡΙΓΚΙΠΟΣ ΠΕΤΡΟΥ ΤΗΣ ΕΛΛΑΔΟΣ

Τοῦ ἱστορικοῦ συγγραφέως κ. ΑΝΔΡ. Σ. ΣΚΑΝΔΑΜΗ

Ἀναμφισβήτητα ἡ Α., Β. Υ. ὁ πρίγκιψ Πέτρος τῆς Ἑλλάδος ἀποτελεῖ ἀπὸ πολλὰς ἀπόψεις ἕνα «φαινόμενον». Γύρω ἀπὸ τὸ ὄνομά του πλανᾶται ἕνας θρῦλος, ὑπάρχει ἴσως ἕνα αἴνιγμα, ἕνα ἐρωτηματικόν, ἂν θέλετε. Ἕνας Ἕλλην Πρίγκιψ ἔχει ἐγκατασταθῆ στὶς Ἰνδίες καὶ διαμένει ἐκεῖ ἐπὶ μακρὸν. Εἰς τὰς ὑπορείας τῶν Ἰμαλαΐων ἔχει ἀγοράσει ἕνα μικρὸ σπίτι μὲ τρία δωμάτια καὶ μὲ ἕνα ὡραῖο κῆπο καὶ μένει μὲ τὴν γυναίκα του, ποὺ ἐργάζεται μαζί του.

Ἀλλὰ γιατὶ δὲν ἔρχεται στὸν τόπο του, ἀφοῦ εἶναι μέλος τῆς Βασιλικῆς οἰκογενείας τῆς Ἑλλάδος; — πρῶτος ἐξάδελφος τοῦ Βασιλέως Παύλου. Σ' αὐτὸ τὸ ἐρώτημα ποὺ τοῦ ἐτέθη τελευταίως κατὰ

Ὁ πρίγκιψ Πέτρος τῆς Ἑλλάδος

τὴν διήμερον παραμονὴν του στὰς Ἀθήνας, ἡ ἀπάντησις τοῦ Πρίγκιπος ἦταν ἁπλὴ καὶ ξεκάθαρη:

—Δὲν ἔχω τελειώσει ἀκόμη τὰς ἀνθρωπολογικὰς μου μελέτας, τὰς ἱστορικὰς καὶ ἐθνολογικὰς μου ἐρεύνας καὶ δὲν ἔχω ἐκπληρώσει ὡρισμένας ὑποχρεώσεις ποὺ ἔχω ἀναλάβει διὰ τὸ γύρισμα δύο κινηματογραφικῶν ταινιῶν.

Ἦταν βέβαια μία ἀπάντησ