σις εἰς τὰς διαδρομὰς τῶν λεωφορείων, ἐκ τῆς ὁποίας ταλαιπωροῦνται οἱ ἐπιβαῖται μὴ γνωρίζοντες αὐτάς. Νομίζομεν ὅτι ἐπιβάλλεται νὰ ἐπισπευθοῦν αἱ σχετικαὶ ἐργασίαι, διὰ νὰ ἐπανέλθῃ ὁ κανονικὸς ρυθμὸς εἰς τὴν κυκλοφορίαν τῶν τροχοφόρων.

— ⁂ —

ΕΙΣΙΤΗΡΙΑ

Ἐξ ἀφορμῆς προσφάτως τελεσθέντων ἐπ' εἰσιτηρίῳ ἀγώνων εἰς τὴν πόλιν μας θέτομεν καὶ αὖθις ἕνα ἐρώτημα: Ἐπιτρέπεται εἰς ἄνδρας ὑπαξιωματικοὺς ἢ ἀξιωματικοὺς τελοῦντας ὑπὸ διαταγὰς τοῦ Κράτους νὰ μεταβάλλωνται εἰς θυρωροὺς ἢ εἰσιτηριάρχας διὰ λογαριασμὸν μιᾶς οἱασδήποτε ὀργανώσεως, συλλόγου ἢ ὁμίλου; Ἡμεῖς πολὺ ἀμφιβάλλομεν.

— ⁂ —

ΠΛΑΚΕΣ

Ἀναγνώστης μας ὁ ὁποῖος μόλις τώρα τελευταίως παρετήρησεν, ὅτι ἐκτὸς τῆς ἐντοιχισμένης πλακὸς τῆς ἀναφερούσης τὸ ὄνομα τοῦ Δημάρχου ἐπὶ τῶν ἡμερῶν τοῦ ὁποίου ἀνηγέρθη τὸ Δημοτικὸν Θέατρον ὑπάρχει καὶ ἑτέρα ἀναφέρουσα τὸ ὄνομα καὶ ἑτέρου Δημάρχου ἐπὶ τῶν ἡμερῶν τοῦ ὁποίου τὸ θέατρον τοῦτο «ἀνεκαινίσθη» (ἀντὶ νὰ κατεδαφισθῇ καὶ νὰ ἀνεγερθῇ νέον) διερωτᾶται ἂν θὰ ἴδωμεν ἐντοιχισμένην καὶ τρίτην πλάκα μὲ τὸ ὄνομα τοῦ Δημάρχου ὁ ὁποῖος ἀνέλαβε λίαν προσφάτως νὰ τὸ σωφατίσῃ. Ὁμολογοῦμεν εἰς ἀπάντησιν, ὅτι ὁ φόβος τοῦ ἀναγνώστου μας καίτοι δικαιολογημένος, ἐν τούτοις δὲν παύει νὰ εἶναι καὶ ὑπερβολικός. Ὁ πωσδήποτε ὅμως λίαν συντόμως θὰ πρέπει νὰ ἴδωμεν ἂν μέλλῃ τοῦ Δήμου τὸ σήκωμα ἀκόμη μίας ... πλάκας.

— ⁂ —

ΚΑΠΝΙΚΟΣ ΟΡΓΑΝΙΣΜΟΣ

Ἡ συζήτησις ἐπὶ τοῦ Νομοσχεδίου περὶ Ὀργανισμοῦ Καπνοῦ ἐνώπιον τῆς Ἐπιτροπῆς Ἐξουσιοδοτήσεως, παρέσχε τὴν εὐκαιρίαν νὰ καταδειχθῇ εἰς ὅλην τὴν ἔκτασίν του ὁ κυριώτατος σκοπὸς εἰς τὸν ὁποῖον ἀποβλέπει ἡ ἵδρυσις καὶ ἡ λειτουργία αὐτοῦ. Καὶ ὁ σκοπὸς εἶναι, ὡς ἐτόνισεν ἄλλοτε ὁ κ. Πρωθυπουργός, ἡ προστασία τῶν καπνοπαραγωγῶν δεδομένου ὅτι ἀπὸ τὸν καπνὸν ἀποζεῖ ἓν περίπου ἑκατομμύριον Ἑλλήνων. Ἡ Κυβέρνησις δὲν ἦτο δυνατὸν νὰ παραμείνῃ ἀδιάφορος ἐνώπιον τοῦ γεγονότος τούτου. Ἐπὶ πλέον δὲν ἠδύνατο νὰ κλείσῃ τοὺς ὀφθαλμοὺς ἐνώπιον τῆς δραματικῆς πολλάκις καταστάσεως ἡ ὁποία δημιουργεῖται διὰ τοὺς ἀτυχεῖς καπνοπαραγωγοὺς κατὰ τὴν ἀγορὰν τῶν καπνῶν. Ἐπενέβη λοιπόν, ἀμέσως καὶ διὰ τῆς ἱδρύσεως τοῦ Ἐθνικοῦ Ὀργανισμοῦ Καπνοῦ, ἀποβλέπει εἰς τὴν κατασφάλισιν τῶν παραγωγῶν καὶ διὰ τὴν διατήρησιν τῶν τιμῶν εἰς ἐπίπεδα ἱκανοποιητικὰ μὲν δι' αὐτοὺς ἀλλὰ καὶ τοιαῦτα ὥστε νὰ μὴ εὐνοοῦν τοὺς ἀντανωνιστὰς τοῦ ἑλληνικοῦ καπνοῦ εἰς τὰς ξένας ἀγοράς.

ΨΕΚΑΣΤΗΡΕΣ

Ἡ χορηγηθεῖσα ἀτέλεια διὰ τὴν εἰσαγωγὴν ψεκαστήρων ἐκ τοῦ ἐξωτερικοῦ, πλήσει τὰς βιομηχανίας κατασκευῆς ψεκαστήρων ἐν Ἑλλάδι, δύο ἐκ τῶν ὁποίων ἀπὸ πολλῶν ἐτῶν λειτουργοῦν ἐν Πάτραις. Δὲν γνωρίζομεν τοὺς λόγους τῆς τοιαύτης ὑπουργικῆς ἀποφάσεως, ἀλλὰ θὰ πρέπει νὰ ληφθῇ ὑπ' ὄψει, ὅτι ὑπάρχει μεγίστη ἀνεργία καὶ ὅτι δὲν θὰ πρέπει νὰ ἐπαυξάνεται διὰ τῆς παρεμβολῆς τοιούτων δυσχερειῶν.

Α)Η ΚΑΒΟΥΝΙΔΟΥ Α. Ε.

Τὸ θαλαμηγὸν

«ΓΛΑΡΟΣ»

Δευτέραν 11½ ἑσπερινὴν Ἰθάκην, Σάμην, Ἀγίαν Εὐφημίαν, Φισκάρδο, Βασιλικὴν Νυδρὶ, Λευκάδα, Πρέβεζαν, Πάργαν, Παξοὺς, Ἠγουμενίτσαν, Κέρκυραν. Ἐπιστροφὴ μέσω ἰδίων προσεγγίσεων.

Τετάρτην 11ην ἑσπερινὴν διὰ Πειραιᾶ.

Πέμπτην 11½ νυκτερινὴν Ἀστακὸν, Κάλαμον, Μύτικα, Ζαβέρδα, Λευκάδα, Πρέβεζα Ἐπιστροφὴ μέσω ἰδίων προσεγγίσεων.

Παρασκευὴ 10ην ἑσπερινὴν διὰ Πειραιᾶ.

Πρακτορεῖον ΙΩ. ΑΘΑΝΑΣΟΠΟΥΛΟΥ

Πλατεῖα Τριῶν Συμμάχων 5 — Τηλέφωνον 32—35

ΑΤΜΟΠΛΟΪΑ ΝΟΜΙΚΟΥ ΓΡΑΜΜΑΙ ΕΞΩΤΕΡΙΚΟΥ

Ἐκ ΠΑΤΡΩΝ

Δ)ιὰ **«ΜΙΑΟΥΛΗΣ»**

Κάθε Πέμπτην μεσονύκτιον διὰ ΒΡΙΝΔΗΣΙΟΝ

Ἐκ ΠΕΙΡΑΙΩΣ

Τ)ΗΣ **«ΑΧΙΛΛΕΥΣ»**

Τετάρτην 4ην καὶ 18ην Σεπτεμβρίου
Διὰ ΓΕΝΟΒΑΝ — ΜΑΣΣΑΛΙΑΝ

Τετάρτην 14ην καὶ 28ην Σεπτεμβρίου
Διὰ ΑΛΕΞΑΝΔΡΕΙΑΝ — ΛΕΜΕΣΣΟΝ — ΒΗΡΥΤΤΟΝ — ΠΟΡΤ-ΣΑΪΔ — ΑΛΕΞΑΝΔΡΕΙΑΝ

Τ)ΗΣS **«ΑΓΑΜΕΜΝΩΝ»**

Τετάρτην 28ην Αὐγούστου, 11ην καὶ 25ην Σεπτεμβρίου
Διὰ ΒΡΙΝΔΗΣΙΟΝ — ΒΕΝΕΤΙΑΝ.

Τετάρτην 4ην καὶ 18ην Σεπτεμβρίου
Διὰ ΑΛΕΞΑΝΔΡΕΙΑΝ — ΛΕΜΕΣΣΟΝ — ΒΗΡΥΤΤΟΝ — ΠΟΡΤ-ΣΑΪΔ — ΑΛΕΞΑΝΔΡΕΙΑΝ.

Πληροφορίαι — Κράτησις θέσεων — Ἐκδόσις εἰσιτηρίων
ΠΡΑΚΤΟΡΕΙΟΝ ΧΑΡ. ΜΕΣΣΗΝΗ
Τηλέφωνον 21 — 85

ΑΤΜΟΠΛΟΪΑ ΕΥΑΓΓΕΛΟΥ Κ. ΤΟΓΙΑ

ά)π «Κ. Τόγιας»

Τρίτην 2αν πρωϊνὴν διὰ Ζάκυνθον Ληξούριον, Ἀργοστόλιον.
Τρίτην 9 30 ἑσπερινὴν διὰ Πειραιᾶ κατ' εὐθεῖαν.
Πέμπτην 2αν πρωϊνὴν διὰ Ζάκυνθον, Ληξούριον, Ἀργοστόλιον.
Πέμπτην 9 30 ἑσπερινὴν διὰ Πειραιᾶ. Σύρον, Τῆνον, Μύκονον Ἰκαρίαν, Σάμον.

Πρακτορεῖον: Κ. Λαγωγιάννη
Ὄθωνος — Ἀμαλίας 52. Τηλεφ. 36—88

Α)Η Γ. ΠΟΤΑΜΙΑΝΟΣ

(Κολοκοτρώνης)

ΣΗΜΕΡΟΝ. μεσονύκτιον διὰ ΠΕΙΡΑΙΑ Σύρον-Τῆνον-Μύκονον-Ἰκαρίαν Καρλόβασι-Σαμὸν-Χίον Μυτιλήνην.

Σάββατον ὥραν 8ην μ.μ. διὰ Σάμην, Κέρκυραν, Ἐρινδήσιον.

Ναυτικὸν Πρακτορεῖον Γ. ΠΥΛΑΡΙΝΟΣ
Ὄθωνος — Ἀμαλίας 68. Τηλέφωνον 42—77

ΚΑΡΔΙΑΚΑ ΝΟΣΗΜΑΤΑ
ΙΑΤΡΟΣ
ΜΙΧ. ΣΤΑΘΑΚΟΠΟΥΛΟΣ
ΚΑΡΔΙΟΓΡΑΦΟΣ
Νεωτάτου τύπου μηχανήματα δι' ἀκριβῆ διάγνωσιν καρδιακῶν νοσημάτων. **ΑΚΤΙΝΕΣ Χ.**
ΠΑΤΡΑΙ, Κανακάρη 17 Τηλέφ. 20—86.

ΑΘΑΝ. ΤΙΜΟΣ - Γ. ΠΑΠΑΔΗΜΗΤΡΙΟΥ
ΕΙΔΙΚΟΣ ΠΑΙΔΙΑΤΡΟΣ
Ἐπὶ σειρὰν ἐτῶν ἐσωτερικὸς τοῦ Νοσοκομείου
Παίδων «ΑΓΛΑΪΑ ΚΥΡΙΑΚΟΥ» Ἀθηνῶν
ΝΟΣΗΜΑΤΑ ΤΗΣ ΒΡΕΦΙΚΗΣ ΚΑΙ ΠΑΙΔΙΚΗΣ ΗΛΙΚΙΑΣ ΚΑΙ ΔΙΑΓΝΩΣΤΙΚΗ ΚΑΙ ΘΕΡΑΠΕΥΤΙΚΗ ΑΝΤΙΜΕΤΩΠΙΣΙΣ ΤΟΥΤΩΝ ΔΙΑ ΤΩΝ ΣΥΓΧΡΟΝΩΝ ΑΝΤΙΛΗΨΕΩΝ ΤΗΣ ΠΑΙΔΙΑΤΡΙΚΗΣ ΕΠΙΣΤΗΜΗΣ — ΝΟΣΗΜΑΤΑ ΠΕΠΤΙΚΟΥ ΣΥΣΤΗΜΑΤΟΣ, ΑΙΜΑΤΟΛΟΓΙΚΑ, ΝΕΥΡΟΛΟΓΙΚΑ, ΛΟΙΜΩΔΗ ΚΑΘ.— ΠΑΡΑΚΟΛΟΥΘΗΣΙΣ ΤΗΣ ΔΙΑΠΤΗΤΙΚΗΣ, ΨΥΧΙΚΗΣ ΚΑΙ ΣΩΜΑΤΙΚΗΣ ΑΝΑΠΤΥΞΕΩΣ ΒΡΕΦΩΝ ΚΑΙ ΠΑΙΔΩΝ
Ἐγκατασταθεὶς εἰς Πάτρας, δέχεται εἰς τὸ ἰατρεῖον του ὁδὸς ἁγ. Νικολάου 41
Ἑκάστην Πέμπτην ἀπὸ 5—7 μ. μ.
ΘΑ ΔΕΧΕΤΑΙ ΑΠΟΡΟΥΣ ΔΩΡΕΑΝ
ΤΗΛΕΦ. 46—66

Η ΚΑΛΛΙΤΕΧΝΙΚΗ ΚΙΝΗΣΙΣ ΤΗΣ ΠΟΛΕΩΣ

Τὰ θεατρικὰ νέα τῶν Πατρῶν

Μετὰ τὸν θίασον Βαλάκου, τὸ «Μοδέρνο Βαριετὲ» -Οἱ «θίασοι Γ. Ὀλυμπίου,», «Ν.Σκιαδᾶ»

Ἡ δ. Ἀντιγόνη Βαλάκου

Μὲ τὴν γνωστὴν μεγάλην θεατρικὴν ἐπιτυχίαν τοῦ κάτω ἡ «Κληρονόμος» ἔκαμεν ἔναρξιν τῶν ἐνταῦθα παραστάσεων του τὴν ἐσπέραν τοῦ Σαββάτου εἰς τὸ «Λυρικὸν» ὁ θίασος πρόζας τῆς νέας πρωτἀγωνιστρίας τῆς Ἑλληνικῆς σκηνῆς καὶ θὸνης δίδος Ἀντιγόνης Βαλάκου.

Ἡ ἐν λόγω καλλιτέχνις, τῆς ὁποίας ἡ ἐρμηνεία κατὰ τὸ παρελθὸν θέρος εἰς τὸν θίασον «Μουσούρη» τοῦ θρυλικοῦ ρόλου τῆς τραγικῆς Ἑβραιοπούλας «Ἄννας Φράνκ» κατέστησεν καὶ ἐπέβαλεν αὐτὴν ὡς τὴν πλέον καταπληκτικὴ ἠθοποιὸν τῶν τελευταίων ἐτῶν τοῦ ἑλληνικοῦ θεάτρου, θὰ παραμείνῃ ἐνταῦθα μέχρι τῆς Παρασκευῆς παρουσιάζουσα τρία ἀπὸ τὰ καλύτερα ἔργα τοῦ ρεπερτορίου της.

Εἰς τὸν θίασόν της συμμετέχουν ὡς διευθυντὴς ὁ κ. Ν. Καζῆς καὶ ὡς σκηνοθέτης ὁ κ. Ἀνδρ. Φιλιππίδης, σήμερον θὰ ἀνεβάσῃ εἰς λαϊκὴν ἀπογευματινὴν καὶ βραδυνὴν τὸ ἔργον Φρειδερίκου Σίλλερ «Λουΐζα Μίλλερ».

Εἰς τὸ Λυρικὸν ἐπίσης θὰ ἐμφανισθῇ τὴν ἑσπέραν τοῦ Σαββάτου καὶ ἀμέσως μετὰ τὸν θίασον τῆς δίδος Βαλάκου Μουσικὸν Θεατρικὸν συγκρότημα — «Βαριετὲ» ἔχον ἐπὶ κεφαλῆς γνωστοτάτους καλλιτέχνας τῆς ἐλαφρᾶς σκηνῆς. Εἰς τὸν ἐν λόγω Θίασον ὁ ὁποῖος περιλαμβάνει ἐνδιαφερούσες τραγουδίστριες, ἀκροβατικὲς καὶ ἄλλες ἀτραξιὸν καὶ ποὺ θὰ ἔχει ἀρκετὰ μειωμένον τὸ εἰσιτήριον, συμμετέχουν ἐκτὸς τῶν ἄλλων ἡ κ. Στρατηγοῦ, ἡ κ. Ἄντζελα Πέτερς, ὁ κ. Συράκος, ὁ κ. Τσουκαλᾶς ὁ κ. Ἀρ. Χρυσοχόος ποὺ θὰ εἶναι καὶ ὁ καλλιτεχνικὸς διευθυντὴς, ὁ κ. Ντίνος Μαγκλερ καὶ ἡ κ. Λέλα Μιχαηλίδου, ἡ κ. Μπέλλα Τζέσκα, ὁ κ. Σπ. Νικήτας καὶ ἡ κ. Μαίρη Νικήτα τὸ «Ἰρὶο Μπριλλάντε» τὸ «Ντοῦο Τονέλλ» κλπ. ἄλλοι γνωστοὶ καλλιτέχνα-

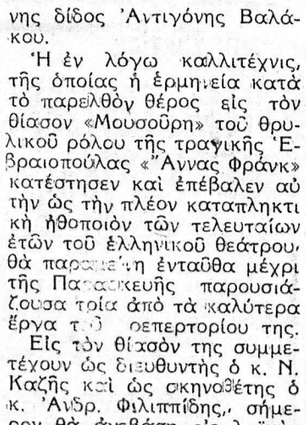

Ἡ δ. Ἀθηνᾶ Μιχαηλίδου

Ὁ κ. Νίκος Καζῆς

Πληροφορούμεθα ὅτι ἐκτὸς τοῦ Θιάσου πρόζας τοῦ κ. Γ. Ὀλυμπίου, ὁ ὁποῖος κατὰ τὴν ἐνταῦθα παραμονήν του τὸν παρελθόντα χειμῶνα ἐσημείωσε ρεκόρ εἰσιτηρίων ἀφοῦ κατώρθωσε νὰ ὑπερβοῦν τοῦτα τὰς 95 χιλιάδας, ἀναμένεται εἰς τὴν πόλιν μας ἐντὸς τοῦ προσεχοῦς μηνὸς Ὀκτωβρίου διὰ σειρὰν

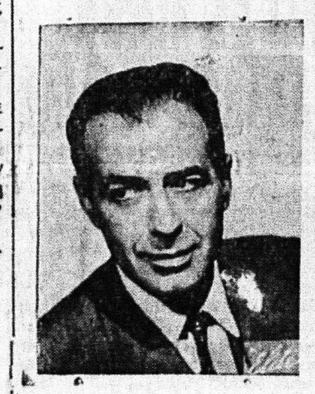

Ὁ κ. Α. Φιλιππίδης

παραστάσεων μουσικὸς Θίασος ὑπὸ τὴν διεύθυνσιν τῶν γνωστῶν καλλιτεχνῶν κ. Νανᾶς Σκιαδᾶ καὶ κ. Σπ. Δούκα. Ὁ ἀνώτερον ἀναμενόμενος Θίασος, εἰς τὸν ὁποῖον ὡς λέγεται θὰ συμμετέχουν γνωστοὶ καλλιτέχναι, χωρὶς νὰ εἶναι γνωστὸν ἀκόμη ποῦ θὰ ἐμφανισθῇ ἐνταῦθα, θὰ κάμῃ ἀπὸ τὴν πόλιν μας τὴν ἔναρξιν μεγάλης περιοδείας ἀνὰ τὰ μεγαλύτερα ἀστικὰ κέντρα τῆς χώρας.

Π. ΠΑΠΑΕΥΘΥΜΙΟΥ

Μικρὰ νέα

Περιηγηταὶ τινες ἀνεζήτησαν προ ἡμερῶν τὸ κυλικεῖον τοῦ σιδηροδρομικοῦ σταθμοῦ.

—Εἰς μίαν στιγμὴν ἕνας ἐξ αὐτῶν, ἐλαφρῶς Ἑλληνομαθὴς ἀνέγνωσε μίαν πινακίδα μὲ τὴν λέξιν «κυλικεῖον».

—Ὅταν ὅμως ἤνοιξε τὴν θύραν ὑπέρθεν τῆς ὁποίας εἶχε τοποθετηθῇ ἡ πινακὶς ἠσθάνθη ὀσμὴν τινα προσδίδουσαν τὴν ἐκεῖ ὕπαρξιν τῆς γνωστῆς βεσπασιανῆς.

—Συμπέρασμα: Ἡ πινακὶς πρέπει νὰ τοποθετηθῇ κάπου ἀλλοῦ καὶ ὄχι εἰς τὴν εἴσοδον τοῦ οἰκείου κυλικείου.

—Τὰ δύο πούλμαν ποὺ ἠγοράσθησαν ὑπὸ συμπολιτῶν διὰ χρησιμοποιοῦνται ἀποκλειστικῶς δι' ἐκδρομάς.

—Ἔτσι καὶ ἡ ἐκδρομικὴ κίνησις θὰ αὐξηθῇ· ἀλλὰ καὶ περισσότερον πολιτισμένα καὶ ἄνετα θὰ διενεργεῖται.

—Ἡ συνοικία Ἁγίου Ἀλεξίου διαμαρτύρεται, ὅπως καὶ τόσες ἄλλες συνοικίες, ὅτι δὲν ἔχει νερό.

—Ἐν τῷ μεταξὺ ὁ Δῆμος προβάλλει τὸ ἐπιχείρημα ὅτι δὲν ἔχει καὶ αὐτὸς χρήματα.

—Γίνεται λόγος μόνον κάποιου δανείου τὸ ὁποῖον θὰ δοθῇ κάποτε.

—Ἐξασφάλισις δηλαδὴ μέχρι στιγμῆς οὐδεμία διὰ τοὺς ἀγωνιῶντας καὶ μὴ ὑδρευομένους δημότας.

Μικρὰ εὔθυμα

Αὐθεντικόν: Τὴν παρελθοῦσαν Τρίτην ἐδικάζετο εἰς τὸ μονομελὲς εἰς νεαρὸς κατηγορούμενος διὰ κλοπὴν ποδηλάτου, τὸ ὁποῖον ἀφήρεσε ἐξωσι τοῦ νεκροταφείου.

Εἰς μίαν στιγμὴν ὁ δικαστὴς τὸν ἐρωτᾶ :

—Γιατὶ κύριε μου ἔκλεψες τὸ ποδήλατο ;

Καὶ ὁ «κλέφτης τῶν ποδηλάτων» ἀπήντησεν ἀφελέστατα :

—Ἐνομιζα Κύριε πρόεδρε ὅτι αὐτὸς ποὺ εἶχε τὸ ποδήλατο εἶχε πεθάνη.

Δι' ὃ καὶ τὸ Δικαστήριον ἐπέβαλε εἰς τὸν . . . κλὴ ρονόμον φορολογίαν ἴσην πρὸς φυλάκισιν 15 ἡμερῶν.

Τὸ ΓΕΡΟΥΛΑΝΕΙΟΝ ΙΔΡΥΜΑ ΝΟΣΟΚΟΜΕΙΟΝ ΣΜΠΑΡΟΥΝΗ (Χαριλάου Τρικούπη 35) ἀνακοινοῖ, ὅτι συνεπληρώθη ἡ ἐγκατάστασις ἐν τῷ ἱδρύματι Ἀκτινοθεραπευτικοῦ Ἐργαστηρίου Κοβαλτίου (360 ΚΟΥΡΙΕΣ) καὶ ὅτι ἤρξατο ἡ λειτουργία τοῦ Ἐργαστηρίου τούτου ὑπὸ τὴν Διεύθυνσιν τῶν Ἀκτινολόγων Ἰατρῶν κ.κ. Β. Τρούγκου καὶ Α. Χρονοπούλου.

ΤΑ ΝΕΑ ΕΛΛΗΝΙΚΑ

Ἠρ & Ρ. Ἀποστολίδη

Τὸ περιοδικὸ μὲ τὰ ἐκλεκτότερα κείμενα καὶ τὴν πλέον ἀνεξάρτητον καὶ ἀδέσμευτον κριτικὴν στάσιν. Κάτι πράγματι διαφορετικό! Ἐπανεξεδόθη τὴν 1ην Σεπτεμβρίου. Κυκλοφορεῖ εἰς 10.000 ἀντίτυπα διὰ τοῦ Πρακτορείου Ἐφημερίδων, εἰς ὅλα τὰ περίπτερα καὶ τὰ Βιβλιοπωλεῖα.

ΤΑ ΚΟΝΤΑ ΚΑΙ ΣΤΕΝΑ
ΠΑΠΟΥΤΣΙΑ
Μακραίνουν καὶ Φαρδύνουν
ΜΕ ΤΟ ΠΑΡΑΛΗΦΘΕΝ
ΜΗΧΑΝΗΜΑ
ΣΤΟ
ΔΕΡΜΑΤΟΠΩΛΕΙΟΝ
Ὁδὸς Γεροκωστοπούλου 27

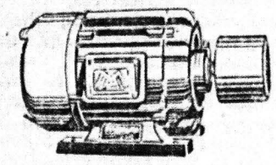

ΗΛΕΚΤΡΙΚΑ ΜΟΤΕΡ
ΠΕΤΡΕΛΑΙΟΜΗΧΑΝΑΙ
ΒΕΝΖΙΝΟΜΗΧΑΝΑΙ
ΑΝΤΛΗΤΙΚΑ ΣΥΓΚΡΟΤΗΜΑΤΑ
ΑΝΤΛΙΑΙ
ΜΗΧΑΝΑΙ ΘΑΛΑΣΣΗΣ
ΗΛΕΚΤΡΟΣΥΓΚΟΛΛΗΣΕΙΣ
ΗΛΕΚΤΡΟΔΙΑ
ΔΙΑΚΟΠΤΑΙ ΔΙΑΦΟΡΟΙ
Κ. Λ. Π.
Ε. Κ. ΔΗΜΑΚΟΠΟΥΛΟΣ
Μαιζῶνος 89 — ΠΑΤΡΑΙ
Τηλέφ. 33 — 72

ΠΡΟΣΕΞΑΤΕ

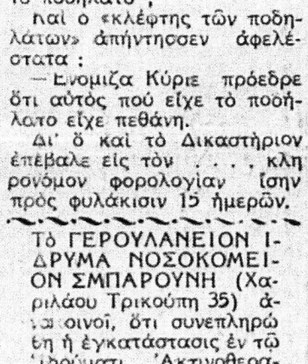

Παρελήφθησαν ἀκορντεὸν διεθνοῦς φήμης «ΧΟΡΝΕΡ» καὶ «ΠΙΤΣΙΝΙ» στὸ βιβλιοπωλεῖον Χαρ. Μπατίστα Ρήγα Φεραίου 67 Πάτραι μὲ τιμὰς Ἀθηνῶν καὶ μὲ εὐκολίας πληρωμῆς.

Καμπαρδίνες, Φορέματα, Κοστούμια

Γίνεται ὁλοκάθαρα μὲ τὸ στεγνὸ καθάρισμα ποὺ γίνεται στὸ καθαριστήριον

ΘΕΟΧΑΡΗ
ΟΔΟΣ ΚΟΡΙΝΘΟΥ 315

ποὺ διαθέτει πρὸς τοῦτο εἰδικὰ μηχανήματα καὶ εἰδικοὺς τεχνίτας. ΤΗΛΕΦ. 36—59

Ἀκτινολογικὰ Ἐργαστήρια
ΙΑΤΡΟΥ
ΚΩΝ. ΔΗΜΗΤΡΑΚΟΠΟΥΛΟΥ
Εἰδικοῦ ἀκτινολόγου
Πλ. Γεωργίου Α'. - Κεφαλληνίου
244. Τηλ. 32—72.

ΕΠΕΚΤΕΙΝΟΝΤΑΙ ΑΙ ΕΡΕΥΝΑΙ ΔΙΑ ΤΗΝ ΕΙΣ ΕΥΡΕΙΑΝ ΕΚΤΑΣΙΝ ΟΙΝΟΠΝΕΥΜΑΤΟΠΟΙΗΣΙΝ ΓΕΩΜΗΛΩΝ

Σχετικῶς μὲ τὴν ἀναληφθεῖσαν ὑπὸ τοῦ Ὑπουργείου Βιομηχανίας προσπάθειαν διὰ τὴν εἰς εὐρεῖαν ἔκτασιν οἰνοπνευματοποίησιν τῆς πατάτας, πληροφορούμεθα ὅτι αὕτη προσέλαβε τοιαύτην ἔκτασιν, ὥστε νὰ θεωρῆται σχεδὸν βέβαιον, ὅτι τὸ μέχρι τοῦδε δρᾶμα τῶν πατατοπαραγωγῶν ἐγγίζει πρὸς τὸ τέρμα του. Συγκεκριμένως ἐγνώσθη, ὅτι τὰ διενεργηθέντα ἐν Πάτραις πειράματα εἰς τὸ Ἐργοστάσιον ΒΕΣΟ ὑπὸ τοῦ Γερμανοῦ χημικοῦ Ντρους καὶ Ἑλλήνων ἐπιστημόνων ἐπεξετάθησαν ἤδη εἰς Σπάρτην καὶ Τρίπολιν, ὅπου ἐπίσης μελετᾶται ὁ τρόπος βιομηχανικῆς παραγωγῆς οἰνοπνεύματος ἐκ γεωμήλων.

ΑΙ ΠΑΤΡΑΙ ΚΑΙ ΤΟ ΠΟΡΘΜΕΙΟΝ ΙΤΑΛΙΑΣ-ΕΛΛΑΔΟΣ

(Συνέχεια ἐκ τῆς 1ης σελ/δος)

ρια δολλάρια καὶ νὰ λείψῃ οὕτω ὁ βραχνᾶς τοῦ ἀνισοζυγίου τῶν πληρωμῶν.

Καὶ ὅπως τὰ εἶπεν ὁ κ. Λῦχνος, οὕτω καὶ ἐγένετο. Οἱ ἐκπροσωποι τῶν ἐνδιαφερομένων περιφερειῶν, ὡμίλησαν ἕκαστος καὶ ἀνέπτυξαν τὸ ζήτημα κατὰ τὰ συμφέροντα τῆς περιφερείας των, ἐκθέσαντες διὰ μακρῶν τὰ ὑπὲρ αὐτῶν. Κυρίως ἐστήριξαν τὰς ἀγορεύσεις των, ἐκθέσαντες διὰ μακρῶν τὰ ὑπὲρ αὐτῶν. Κυρίως ἐστήριξαν τὰς ἀγορεύσεις των εἰς τὸ σημεῖον τῆς θαλασσίας ἀποστάσεως ἡ ὁποία χωρίζει τὸν λιμένα Ἠγουμενίτσης ὅστις ἔχει ὁρισθῇ ἀπὸ Ἰταλικῆς πλευρᾶς ὡς ἀφετηρία τοῦ Πορθμείου, μὲ τὸν λιμένα τῶν Πατρῶν. Αὐτὸ, εἶναι πράγματι ἀληθὲς. Ἡ ἀπόστασις αὐτὴ εἶναι 235 ναυτικὰ μίλλια, ἐναντι 85 μιλλίων διὰ Παλαιοκαστρίτσαν, 118 μιλλίων διὰ τοῦ στενοῦ καὶ 150 μιλλίων διὰ Λευκίμμης, μέχρι Κερκύρας, ἢ 168 μιλλίων διὰ τοῦ περίπλου Λευκίμμης καὶ 136 μιλλίων διὰ τοῦ στενοῦ Ἀλβανίας — Κερκύρας, μέχρι Ἠγουμενίτσης. Ἐὰν καὶ αἱ τρεῖς διεκδικούσαι περιοχαὶ, εἶχον νὰ ἐπιδείξωσι τὰ ἴδια πλεονεκτήματα, δίκαιον εἶναι νὰ ὁμολογήσωμεν ὅτι αἱ Πάτραι ἔπρεπε νὰ ἀποκλεισθῶσι. Ἀλλὰ; Ἰδοὺ ἡ πραγματικότης.

ΗΓΟΥΜΕΝΙΤΣΑ: Ἐλέχθη κατὰ τας ἐν λόγω συνεδριάσεις, ὅτι προκρινομένου τοῦ λιμένος Ἠγουμενίτσης, θὰ πρέπει νὰ δαπανηθῶσι 350 ἑκατομμύρια (ὁμιλία τοῦ κ. Σουρλέτη) ὅσον δὲ ηὐξημένον καὶ ἐὰν ἤθελε θεωρηθῇ τὸ ποσὸν αὐτὸ, δὲν εἶναι δυνατὸν καὶ νὰ συζητῶμεν κἂν περὶ τοιαύτης δαπάνης καὶ περὶ ἔργων τὰ ὁποῖα καὶ μὲ τὸν ταχύτερον ρυθμὸν, δὲν συμπληροῦνται οὔτε ἐντὸς οἰετίας. Ἐλέχθη ἀκόμη ὅτι ἐξ Ἠγουμενίτσης θὰ δύναται ὁ τουρίστας νὰ συνεχίζῃ δι' Ἰωαννίνων — Καλαμπάκας — Θεσσαλονίκης, πρὸς Κωνσταντινούπολιν ἢ εἰς τὰς γειτονικὰς Βαλκανικὰς χώρας καὶ τὴν μέσην Ἀνατολὴν (ὁμιλίαι κ.κ. Γαστεράτου βουλευτοῦ Κερκύρας καὶ Φρόντζου βουλευτοῦ Ἰωαννίνων). Δὲν νομίζομεν ὅτι πρέπει νὰ ἐνδιαφέρει ἡμᾶς ὁ Τουρισμὸς τῆς Κωνσταντινουπόλεως καὶ τῶν γειτόνων Βαλκανικῶν χωρῶν ἢ τῆς Μέσης Ἀνατολῆς, μὲ τὸ πενιχρὸν ἀντάλλαγμα ὅτι οἱ ἐπισκέπται των θὰ διέρχωνται διὰ τοῦ ἰδικοῦ μας χώρου. Ἐλέχθη προσέτι ὅτι λόγω καιρικῶν συνθηκῶν δὲν εἶναι δυνατὴ ἡ προσέγγισις τοῦ Φέρρου Μπώτ εἰς Ἠγουμενίτσαν κατὰ 30% τῶν πλόων του ἄνευ μηχανικῶν ἔργων (ὁμιλία κ. Παπασταύρου βουλευτοῦ Ἰωαννίνων).

ΚΕΡΚΥΡΑ: Οὐδεὶς δύναται νὰ ἀμφισβητήσῃ ὅτι ἡ Κέρκυρα μὲ τὰς τόσας φυσικὰς της καλλονὰς, μὲ τὴν πατροπαράδοτον εὐγένειαν καὶ καλοσύνην τῶν κατοίκων της, μὲ τὸ ἐξοχον κλίμα της, εἶναι ἴσως ἡ ὡραιοτέρα Τουριστικὴ πόλις τὴν ὁποίαν ἀξίζει νὰ παρουσιάζῃ ἡ Ἑλλὰς ὡς προσφορὰν εἰς τοὺς ξένους ἐπισκέπτας της. Τὴν θέσιν αὐτὴν τὴν ἔχει ἤδη ἰδικήν της ἡ Κέρκυρα καὶ χωρὶς τὴν δρομολόγησιν τοῦ Φέρρου Μπώττ ἀπὸ πολλὰ χρόνια. Διὰ τὸν σκοπὸν ὅμως τῆς συνδέσεως τῆς Ἰταλίας μὲ τὴν Ἑλλάδα ἔχει ἕνα πολὺ σοβαρὸν μειονέκτημα. Εἶναι Νῆσος. Κατὰ συνέπειαν ὅταν ὁ τουρίστας ἐπισκευθῇ μὲ τὸ αὐτοκίνητόν του, ὅσα ἀξιοθέατα νομίζῃ καὶ ἀποφασίσῃ ν' ἀναχωρήσῃ ἐκεῖθεν, θὰ ἔχῃ νὰ κάμῃ ἐπιλογὴν μεταξὺ δύο περιπτώσεων. δηλαδὴ ἢ θὰ ἐπιστρέψῃ εἰς τὴν Ἰταλίαν καὶ οὕτω τὸ τουριστικὸν του ταξεῖδιον περιορίζεται μόνον ἐντὸς τῆς Κερκύρας, ἢ θὰ χρησιμοποιήσῃ τὸ μικρὸν Πορθμεῖον Κερκύρας — Ἠγουμενίτσης διὰ νὰ προχωρήσῃ ἐκεῖθεν πρὸς βορρᾶν, ὁπότε πρέπει νὰ περιμένῃ σειρὰν προτεραιότητος, καθόσον τὸ Φέρρου Μπώττ Ἰταλίας προβλέπεται νὰ μεταφέρῃ 80-100 αὐτοκίνητα, ἐνῶ τὸ Ἠγουμενίτσης — Κερκύρας ἐπαρκεῖ διὰ τὴν μεταφορὰν 10 — 12 καὶ ἐκτελεῖ δύο διαδρομὰς ἡμερησίως. Δὲν εἶναι ἀμελητέον νὰ ὑπολογίσωμεν ὄχι μόνον τὰς ταλαιπωρίας ἀλλὰ καὶ τὸν χρόνον καθυστερήσεως, ἀποβιβάσεως εἰς Κέρκυραν ἐκ τοῦ Φέρρου — Μπώττ, ἐπιβιβάσεως εἰς τὸ μικρὸν τοιοῦτον καὶ νέας ἀποβιβάσεως εἰς Ἠγουμενίτσαν, ὅτε ἀσχέτως τῆς ἐκεῖθεν χερσαίας πλέον διαδρομῆς, θὰ ἐπεμβαίνῃ καὶ ὁ χρόνος τῶν πολλαπλῶν ἐπιβιβάσεων καὶ ἀποβιβάσεων ὁ ὁποῖος μὲ τὰς ἀναμονὰς ποὺ ἐνδεί