ΙΔΡΥΤΗΣ : ΑΝΔΡΕΑΣ ΒΡΗΣ

ΓΡΑΦΕΙΑ — ΤΥΠΟΓΡΑΦΕΙΑ
ΟΔΟΣ ΓΕΡΟΚΩΣΤΟΠΟΥΛΟΥ 30

ΑΡΙΘΜΟΣ ΤΗΛΕΦΩΝΟΥ 23 — 84

ΤΙΜΗ ΦΥΛΛΟΥ δραχμαὶ 1,50

ΕΘΝΙΚΟΣ ΚΗΡΥΞ

ΠΟΛΙΤΙΚΗ ΚΑΙ ΕΙΔΗΣΕΟΓΡΑΦΙΚΗ ΕΦΗΜΕΡΙΣ ΠΑΤΡΩΝ

ΔΕΥΤΕΡΑ 24 ΜΑΡΤΙΟΥ 1958

Ἀρτέμονος καὶ Ζαχαρίου τῶν ὁσίων
Ἀνατολὴ Ἡλίου 6.25. Δύσις 6.39

ΠΕΡΙΟΔΟΣ ΔΕΥΤΕΡΑ
Ἔτος 25ον — Ἀριθμὸς φύλλου 1633

Η ΕΞΕΛΙΞΙΣ ΤΗΣ ΠΟΛΙΤΙΚΗΣ ΚΑΤΑΣΤΑΣΕΩΣ

ΤΗΝ 11ην ΜΑΪΟΥ ΔΙΕΝΕΡΓΕΙΑ ΕΚΛΟΓΩΝ

ΣΥΝΕΝΝΟΗΣΕΙΣ ΜΙΚΩΝ ΚΟΜΜΑΤΩΝ Καὶ ΕΔΑ

ΑΘΗΝΑΙ. Μετὰ τὴν ψῆφισιν τοῦ Βασιλικοῦ Νομοσχεδίου εἰς πρώτην ἀνάγνωσιν καὶ κατ' ἄρθρον, ἡ Βουλὴ θὰ διακόψῃ ἐπὶ δίημερον λόγῳ τῆς Ἑορτῆς καὶ θὰ ἐπαναλάβῃ τὴν ἐργασίας της μεθαῦριον Τετάρτην. Κατὰ τὴν νέαν συνεδρίασίν της, θὰ ἀρχίσῃ ἡ δευτέρα κατ' ἄρθρον συζήτησις καὶ ψήφισις ὁπότε καὶ θὰ ρυθμισθῇ τὸ θέμα τῆς ψήφου τοῦ Στρατοῦ καὶ ἐν συνεχείᾳ θὰ ἀνακοινωθοῦν αἱ ἀποφάσεις τῆς Κυβερνήσεως ἐπὶ τοῦ ζητήματος τῆς ἀπογραφῆς, ἡ ὁποία θὰ ληφθῇ ὡς βάσις διὰ τὸν ὑπολογισμὸν τοῦ πληθυσμοῦ. Προβλέπεται ὅτι ὡς τοιαύτη θὰ ληφθῇ ἡ ἀπογραφὴ τοῦ ἔτους 1951.

Οὕτω κανονικῶς διεξαγομένων τῶν ἐργασιῶν τῆς Βουλῆς ἡ δημοσίευσις τοῦ Διατάγματος τῆς διαλύσεώς της καὶ προκηρύξεως τῶν ἐκλογῶν δὲν φαίνεται νὰ βραδύνῃ περισσότερον ἀπὸ τὰς ἀρχὰς τῆς μεθεπομένης ἑβδομάδος. Αἱ ἐκλογαὶ εἶναι βέβαιον ὅτι θὰ διενεργοῦν, τηρουμένων τῶν Συνταγματικῶν διατυπώσεων, διὰ τὴν 11ην Μαΐου.

Σχετικῶς μὲ τὰς φήμας, αἱ ὁποῖαι διακινοῦνται προχθὲς εἰς τοὺς διαδρόμους τῆς Βουλῆς, περὶ παρατάσεως τῆς προθεσμίας τῶν ἐκλογῶν λόγῳ κωλυσιεργιῶν, ἐπανελήφθη καὶ χθὲς ἐκ μέρους τῆς ΕΡΕ καὶ τοῦ κόμματος Φιλελευθέρων, ὅτι οὐδεμία ἀνάλογος θὰ γίνῃ δεκτὴ καὶ ὅτι ἡ χώρα εἰσέρχεται ἐντὸς τῶν Συνταγματικῶν προθεσμιῶν πρὸς ἐκλογάς.

ΤΑ ΜΙΚΡΑ ΚΟΜΜΑΤΑ

Ἡ κατάθεσις τροπολογίας διὰ τὴν ἀλλαγὴν περὶ συγγενῶν κομμάτων, δὲν φαίνεται ὅτι θὰ πραγματοποιηθῇ διότι μεγάλη μερὶς τοῦ κόμματος τῶν Φιλελευθέρων καὶ τῆς ΕΡΕ, ἀντιτίθεται πρὸς αὐτήν.

Συγκεκριμένως ἐγνώσθη, ὅτι οἱ συναρχηγοὶ τοῦ Λαϊκοῦ Κόμματος κ.κ. Κανελλόπουλος καὶ Τσαλδάρης, προέδησαν εἰς διάβημα πρὸς τὸν κ. Πρωθυπουργὸν, διὰ τὴν ἐπέκτασιν τοῦ εὐεργετήματος καὶ εἰς τὰ Λαϊκοαγενῆ κόμματα εἰς τὴν δευτέραν κατανομήν.

Ὁ Πρωθυπουργὸς κ. Γεωργακόπουλος εὗρε λογικὸν τὸ αἴτημα, ἐφ' ὅσον τοῦτο θὰ ἐγένετο δεκτὸν ὅπως ἰσχύσῃ διὰ τὰ Βενιζελογενῆ κόμματα καὶ διεμήνυσε πρὸς τὸν κ. Καραμανλῆν τὴν ἀποψίν του. Κατόπιν τούτου ἤρχισαν νέαι συνεννοήσεις καὶ τελικῶς φαίνεται ὅτι θὰ ἐγκαταληφθῇ ἡ τροποποίησις. Πάντως καὶ χθὲς διεξήγοντο σχετικαὶ συνεννοήσεις, ἀλλὰ ἄνευ θετικῶν ἀποτελεσμάτων. Ὡς πρὸς τὴν τροποποίησιν διάκειται εὐμενῶς ὁ κ. Βενιζέλος, πιεζόμενος πρὸς τοῦτο ὑπὸ μερίδος Βουλευτῶν, ἐνῶ ὁ κ. Παπανδρέου καὶ τὰ στελέχη τῆς ΕΡΕ ἀντικροῦνται ταύτην. Σχετικῶς μὲ τὰς ἀπόψεις τῆς ΕΡΕ ἐδῶ λώβη ἤδη ἐπισήμως ὅτι αὕτη θεωρεῖ τερματισθεῖσαν τὴν συζήτησιν ἐπὶ τοῦ ἐκλογικοῦ νομοσχεδίου εἰς τὴν Βουλὴν καὶ ἔχει εἰλημμένην ἀπόφασιν νὰ μὴ δεχθῇ οὐδεμίαν νέαν τροπολογίαν.

Η ΣΥΝΕΡΓΑΣΙΑ ΜΕ ΤΗΝ ΕΔΑ

Οὕτω τὰ μικρὰ κόμματα μετὰ τὴν ματαίωσιν τῆς ψηφίσεως τῆς εὐεργετικῆς ὑπὲρ αὐτῶν τροπολογίας περὶ συγγενῶν κομμάτων, συνέχισαν καὶ χθὲς τὰς συνεννοήσεις των πρὸς σύμπηξιν ἐκλογικοῦ συνασπισμοῦ ἢ συνεργασίας των μετὰ τῆς ΕΔΑ.

Ἐν τῷ πλαισίῳ τῶν ἐν λόγῳ συνεννοήσεων ὁ κ. Μαρκεζίνης συνηντήθη μὲ τὸν ἐκπρόσωπον τῆς ΕΔΑ κ. Ἠλιοῦ καὶ συνεζήτησαν τοὺς ὅρους συνεργασίας μὲ τὰ μικρὰ κόμματα.

Σήμερον ὁ κ. Μαρκεζίνης θὰ συναντηθῇ ἐκ νέου μὲ τοὺς κ.κ. Παπαπολίτην, Ἀλαμανῆν καὶ Μπαλταζῆν, διὰ νὰ μελετήσουν τὰς ἀπόψεις τῆς ΕΔΑ.

ΟΙ ΣΥΝΔΥΑΣΜΟΙ

Ὡς πρὸς τὸν καταρτισμὸν τῶν συνδυασμῶν ὁ κ. Καραμανλῆς συνειργάσθη χθὲς μὲ τὰ βασικὰ στελέχη τῆς ΕΡΕ καὶ προχωρεῖ εἰς τὴν συγκρότησιν τῶν συνδυασμῶν, καθ' ὅλην τὴν χώραν. Ἐπίσης καὶ τὸ κόμμα τῶν Φιλελευθέρων προβαίνει εἰς τὴν συγκρότησιν τῶν συνδυασμῶν του. Τὰ ἄλλα κόμματα ἀσχολοῦνται ἀκόμη μὲ τὰς συνεργασίας των καὶ ὁ καταρτισμὸς τῶν συνδυασμῶν των δὲν ἔχει προχωρήσει, πλὴν τοῦ ὅτι τὰ ὑπάρχοντα βασικὰ στελέχη θὰ περιληφθοῦν εἰς αὐτούς.

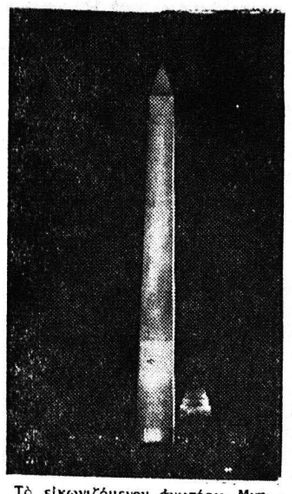

Τὸ εἰκονιζόμενον ἀνωτέρω Μνημεῖον Οὐάσιγκτων ἀποπερατώθη τὸ 1885 καὶ ἐστοίχισε περὶ τὰ 1.500.000 δολλάρια. Εἶναι ὕψους 166 μέτρων καὶ εὑρίσκεται μεταξὺ τοῦ Μνημείου Λίνκολν καὶ τοῦ Καπιτωλίου. Ὑπολογίζεται ὅτι περὶ τὸ ἓν ἑκατομμύριον ἄτομα τὸ ἐπισκέπτονται κάθε χρόνον, εἴτε χρησιμοποιοῦντες τὸ ἀσανσὲρ ποὺ διαθέτει ἢ τὰ 898 ἐσωτερικὰ σκαλιά του. Τελευταίως νέον σύστημα φωτισμοῦ, φωτίζει τὸ ὅλον κτίριον εἰς τὸ παρελθὸν μόνον ἡ κορυφὴ του ἐφωτίζετο.

Τουριστικὴ ἐπιτροπὴ καὶ Περιηγητικὴ

ΜΕΓΑΛΗ ΚΑΛΛΙΤΕΧΝΙΚΗ ΕΟΡΤΗ ΕΙΣ ΠΑΤΡΑΣ ΕΝΤΟΣ ΤΗΣ ΑΝΟΙΞΕΩΣ

Θὰ ἐκτεθοῦν ἔργα μόνον Πατρινῶν

ΕΙΔΙΚΗ ΕΚΔΗΛΩΣΙΣ ΤΗΝ 1ην ΜΑΪΟΥ

Πληροφορούμεθα ὅτι ἡ τοπικὴ Ἐπιτροπὴ Τουρισμοῦ, ἐν συνεργασίᾳ μετὰ τῆς Περιηγητικῆς Λέσχης Πατρῶν, καταρτίζουν πρόγραμμα δημιουργίας διαφόρων καλλιτεχνικῶν ἐκδηλώσεων εἰς τὴν πόλιν μας, πρὸς ἐν σχυσιν τοῦ τοπικοῦ Τουρισμοῦ καὶ πρὸς τόνωσιν τῆς ἐφέσεως τῶν Πατρινῶν καλλιτεχνῶν ὅλων τῶν κατηγοριῶν, προκειμένου, ἀφ' ἑνὸς μὲν νὰ ὑποδαυλισθῇ τὸ ἐν διαφέρον των διὰ καλλιτέρας ἐπιδόσεις, ἀφ' ἑτέρου δὲ διὰ νὰ καταστοῦν γνωσταὶ τόσον αὐταὶ ὅσον καὶ τὰ ἐπιτεύγματά των, εἰς τὸ μεγάλο κοινὸν τῶν Πατρῶν.

Οὕτω αἱ καλλιτεχνικαὶ αὐταὶ ἐκδηλώσεις αἱ ὁποῖαι θὰ πραγματοποιηθοῦν ἐντὸς τῆς Ἀνοίξεως, θὰ περιλαμβάνουν ἐκθέσεις ἔργων ζωγραφικῆς Πατρινῶν καλλιτεχνῶν, περιλαμβανομένων καὶ ἔργων τοῦ Ἀκαδημαϊκοῦ κ. Ε. Θωμοπούλου, φωτογραφικὴν ἔκθεσιν δημιουργημάτων ἐπίσης Πατρινῶν ἐρασιτεχνῶν. Ἔκθεσιν ἔργων γλυπτικῆς, ὡς τοῦ γνωστοῦ ἰατροχημικοῦ κ. Χ. Τσάλτα καὶ λεπτουργικῆς. Ἐπίσης θὰ ὀργανωθῇ μεγάλη ἔκθεσις ἀνθοκομίας, ἀποκλειστικῶς ἐκ Πατρινῶν ἀνθοκήπων.

Ἐξ ἄλλου κατὰ τὸ διάστημα τῆς 15θημέρου διαρκείας τῶν ἐκθέσεων, θὰ ὀργανωθοῦν εἰς τὸ πλαίσιον τῶν γενικωτέρων καλλιτεχνικῶν ἐκδηλώσεων, μουσικαὶ ἐπιδείξεις διὰ τῆς ἐμφανίσεως χορωδιακῶν καὶ ἄλλων ἐκτοργάνων μουσικῶν συγκροτημάτων, οὕτως ὥστε ἡ ποικιλία τοῦ προγράμματος νὰ προσλάβῃ πλήρη καλλιτεχνικὴν ἐμφάνισιν.

Ἐπίσης ἡ Ἐπιτροπὴ μελετᾷ τὴν ὀργάνωσιν τῆς ἑορτῆς τῆς Πρωτομαγιᾶς μὲ τὰ παλαιὰ λοϊκά της ἔθιμα. Ἡ ἑορτὴ θὰ ὀργανωθῇ εἰς τὴν Πλατεῖαν Ὑψηλῶν Ἀλωνίων, ἡ ὁποία παλαιότερον ἦτο τὸ κέντρον διεξαγωγῆς τῆς ἑορτῆς ταύτης, ἀλλὰ καὶ ἡ ὁποία λόγῳ τοῦ ἀφθόνου πρασίνου καὶ τῶν ἀνθοφυτειῶν της ἐνδείκνυται περισσότερον κάθε ἄλλου χώρου.

Κατὰ τὴν ἑορτὴν τῆς Πρωτομαγιᾶς, ἡ πλατεῖα θὰ διακοσμηθῇ φιλοκάλως καὶ θὰ ἠλεκτροφωτισθῇ ἀπλέτως. Μεταξὺ τῶν ἄλλων ἑορταστικῶν ἐκδηλώσεων, αἱ ὁποῖαι θὰ ἀνακοινωθοῦν ἐν καιρῷ, θὰ καταβληθοῦν προσπάθειαι ἀναβιώσεως τοῦ παλαιοῦ ἐθίμου, τῶν χορῶν τῶν Ἀθιγγανίδων κατὰ ζεύγη φορουσῶν γυρλάνδας ἐξ ἀνθέων καὶ κωδωνίσκους.

ΤΟ ΝΟΣΟΚΟΜΕΙΟΝ ΑΙΓΙΟΥ ΕΚΡΑΤΙΚΟΠΟΙΗΘΗ

Κατὰ πληροφορίας μας ἐξ Ἀθηνῶν ὑπεγράφη ὑπὸ τοῦ Βασιλέως τὸ Διάταγμα περὶ κρατικοποιήσεως τοῦ Δημοτικοῦ Νοσοκομείου Αἰγίου, τὸ ὁποῖον καὶ θὰ δημοσιευθῇ ἐντὸς τῶν ἡμερῶν εἰς τὴν Ἐφημερίδα τῆς Κυβερνήσεως.

Μία τελευταία πανοραμικὴ φωτογραφία τῆς πόλεως τῆς Νέας Ὑόρκης, ληφθεῖσα ἀπὸ τὴν ὀροφὴν τοῦ ἐξ 70 ὀρόφων τῆς Ἀμερικανικῆς Ραδιοφωνικῆς Ἑταιρίας. Τὸ ὑψηλὸν κτίριον εἰς τὸ κέντρον, εἶναι τὸ περίφημον Ἐμπάϊρ Στέϊτ Μπίλντιγκ, τὸ ὁποῖον ἔχει 102 ὀρόφους καὶ δεσπόζει θεαματικῶς ὁλοκλήρου τῆς πόλεως καὶ τῆς περιοχῆς της

Σπανία ἐκδήλωσις ἀλτρουϊσμοῦ

ΥΠΑΡΧΟΥΝ ΕΛΠΙΔΕΣ ΟΤΙ ΘΑ ΑΝΑΚΤΗΣΗ ΤΟ ΦΩΣ ΤΟΥ Ο ΜΙΚΡΟΣ ΣΩΤΗΡΙΟΣ

Θὰ ὑποβληθῆς λεπτὰς εἰδικὰς ἐπεμβάσεις

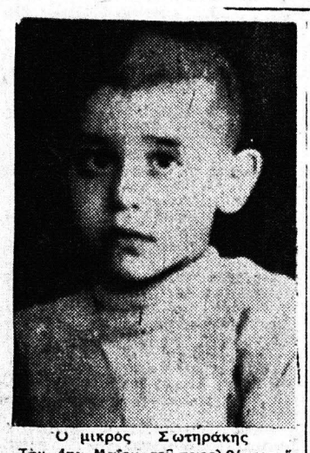

Ὁ μικρὸς Σωτηράκης

Τὴν 4ην Μαΐου τοῦ παρελθόντος ἔτους ἕνα μικρὸ παιδάκι, ὁ Σωτήριος Νικ. Ἀναγνωστόπουλος ἔχασε ὅ,τι πολυτιμότερο ἐχάρισε ὁ Θεὸς στὸν ἄνθρωπον! Ἔχασε τὸ φῶς του. Μαζὶ μὲ τὸν ἀδελφόν του ἔπαιζε ἕνα ἐπικίνδυνο παιχνίδι εἰς τὴν οἰκίαν των ἐπὶ τῆς ὁδοῦ Ἰωαννίνων 10. Βάζοντας μέσα εἰς ἕνα κουτὶ ἀσβέστη, ποὺ μὲ τὴν καῦσιν καὶ τὴν δημιουργηθεῖσαν πίεσιν ἐξετοξεύθη μὲ δύναμιν εἰς τὸν ἀέρα. Ὁ ἀσβέστης αὐτὸς ἔπεσε στὸ πρόσωπο τοῦ μικροῦ, ἡλικίας ἐννέα ἐτῶν καὶ ὡς ἦτο ἐπόμενον τὸν ἐτύφλωσε. Ὁ ἐπιπεφυκὸς, δηλαδὴ ὁ ἀλενογόνος λεπτὸς καὶ διαφανὴς ὑμὴν, ὁ ὁποῖος καλύπτει τὴν ἐσωτερικὴν ἐπιφάνειαν τῶν βλεφάρων θὰ δώσουν εἰς τὸν τυφλὸν τὴν δρασίν του.

Ἡ δὶς Γιοὺνιφρεντ Λάμπ, ἡ ὁποία σὺν τοῖς ἄλλοις ἀνέλαβε νὰκαταβάλλῃ ἐξ ἰδίων ἀκόμη καὶ τὰ ἔξοδα μεταβάσεως τοῦ Σωτηράκη εἰς τὸ Λονδῖνον ἐπέδειξε τόσο ζωηρὸν ἐνδιαφέρον, ποὺ μαρτυρεῖ τὰ ἀνθρωπιστικά της αἰσθήματα, ὥστε ἔχει ἤδη ἐξασφαλίσῃ εἰς τὴν βρετανικὴν πρωτεύουσαν καὶ τὴν ἄνετον διαμονήν τοῦ μικροῦ καὶ τῆς μητέρας του ποὺ θὰ τὸν συνοδεύσῃ, εἰς οἰκογένειαν, ὅπου μία Ἑλληνὶς διαμένει μετὰ τοῦ Ἄγγλου συζύγου της ἵνα διευκολυνθοῦν ἀπὸ ἀπόψεως καλῆς συννενοήσεως.

Ὁ μικρὸς Σωτηράκης καὶ ἡ μητέρα του ἀνεχώρησαν χθὲς τὴν μεσημβρίαν εἰς Ἀθήνας καὶ αὔριον τὴν πρωΐαν θὰ ἐπιβοῦν ἀεροπλάνου ποὺ θὰ τοὺς μεταφέρῃ εἰς τὸ Λονδῖνον. Τοὺς συνοδεύουν αἱ εὐχαὶ ὅλων ποὺ περιμένουν νὰ ἴδουν ἡ μᾶλλον νὰ τοὺς ἴδῃ ὁ Σωτηράκης ὑγιὴς πλέον.

Ἡ δ. Γιοὺνιφρεντ Λάμπ

καὶ τὴν ἐξωτερικὴν ἐπιφάνειαν τοῦ βολβοῦ τῶν ὀφθαλμῶν κατεστράφη σχεδὸν ὁλοσχερῶς μὲ ἀποτέλεσμα νὰχάσῃ ὁ μικρὸς Σωτήρης τὸ φῶς του καὶ νὰ μὴ δύναται νὰ διακρίνῃ ἐντελῶς τίποτε, ἐκτὸς ἀπὸ τὴν ἱκανότητα νὰ ξεχωρίζῃ τὸ φῶς καὶ τὸν ἴσκιο, ἤ καὶ τὰ διάφορα ἀντικείμενα, σὰν σκιὲς βεβαίως, ἐφ' ὅσον ὅμως ἐρρίπτετο ἐπ' αὐτῶν ἔντονον φῶς.

Οἱ γονεῖς του ἔκαμαν ὅτι ἠδύναντο διὰ νὰ δώσουν τὴν δρασιν εἰς τὸ παιδί των. Τὸ εἶδον πολλοὶ ἰατροὶ καὶ τῆς πόλεως καὶ τῶν Ἀθηνῶν καὶ τὸ ἀποτέλεσμα ἦτο νὰ διαπιστωθῇ, ὅτι μὲ τὰ ὑπάρχοντα ἐν Ἑλλάδι μέσα δὲ νὑπῆρχον ἐλπίδες παρὰ 10—15 % νὰ ἐπαναβλέψῃ.

Τὸ γεγονὸς εἶχε προκαλέσῃ τότε γενικὴν συγκίνησιν καὶ ἡ εἴδησις ἐφθασε ν ἀδημοσιευθῇ, προφανῶς διὰ παραδειγματισμὸν, καὶ εἰς τὰς ξένας ἐφημερίδας. Ἔτσι ἐπληροφορήθη τὰ διατρέξαντα καὶ μία φιλέσπλαχνος Ἄγγλις ἡ Γιοὺνιφρεντ Λάμπ, κατοικοῦσα εἴς τι προάστειον τοῦ Λονδίνου, ἡ ὁποία εἶχε γνωρίσῃ συμπτωματικῶς καὶ εἶχε φιλοξενηθῇ τὸ 1950 ὑπὸ τῆς οἰκογενείας τοῦ κ. Ν. Ἀναγνωστοπούλου, ὅταν, ὡς περιηγήτρια, εἶχεν ἐπισκευθῇ τὴν Ἀρχαίαν Ὀλυμπίαν.

Ἀμέσως ἐπεκοινώνησε δι' ἐπιστολῆς της μὲ τὸν κ. Ἀναγνωστόπουλον ἀπὸ τὸν ὁποῖον ἐζήτησε πλήρεις ἐκθέσεις περὶ τῆς καταστάσεως τοῦ μικροῦ Σωτηράκη, τὰς θέσεσεν ὑπ' ὄψει παγκοσμίου φήμης ὀφθαλμιάτρων τοῦ Λονδίνου καὶ αὐτοὶ ἀπεφάνθησαν ὅτι αἱ ἐλπίδες νὰ ἀναβλέψῃ ὁ μικρὸς δὲν εἶχον ἐκλείψῃ, ἐφ' ὅσον ὑποβληθῇ εἰς εἰδικὰς καὶ λεπτὰς ἐγχειρήσεις διὰ τὴν ἀντικατάστασιν τοῦ ἐπιπεφυκότος καὶ εἰς κερατοπλαστικὴν ἐπέμβασιν μὲ τοποθέτησιν ἄλλου κερατοειδοῦς, ποὺ πολὺ πιθανὸν θὰ ἐπιτύχῃ.

Ὅτι ἐνδιαφέρει τοὺς δημότας

ΜΟΝΟΝ ΝΕΟΝ ΔΗΜΟΤΙΚΟΝ ΣΥΜΒΟΥΛΙΟΝ ΔΥΝΑΤΑΙ ΝΑ ΑΚΥΡΩΣΗ ΤΑΣ ΑΥΞΗΣΕΙΣ

Ἡ Νομαρχία θὰ ἐφαρμόσῃ τὸν νόμον

Ὁ Νομάρχης Ἀχαΐας κ. Ἀργ. Μπότσης, ἐρωτηθεὶς ὑπὸ συντάκτου τοῦ «Ἐθνικοῦ Κήρυκος» ποίαν τελικὴν ἀπόφασιν θὰ λάβῃ ἐπὶ τοῦ θέματος τῆς ἀποφασισθείσης προσφάτως αὐξήσεως τῶν δημοτικῶν τελῶν ὑδρεύσεως ἀπορριμμάτων σταθμεύσεως αὐτοκινήτων κ.λ.π. ἐν ὄψει τῆς ἐκδηλωθείσης ἀντιδράσεως ἐκ μέρους ὅλων τῶν τάξεων τῆς πόλεως ἀπήντησεν ὅτι, βάσει τῆς κειμένης νομοθεσίας, ἡ Νομαρχία θὰ περιορίσῃ τὸν ἔλεγχόν της εἰς τὸ ἄν τὰ μέλλοντα νὰ εἰσπράττωνται νέα ἐπὶ πλέον ἔσοδα θὰ καλύπτουν τὰς δαπάνας τῆς ἐξυπηρετήσεως τοῦ σκοποῦ δι' ὃν ἐπεβλήθη ἡ αὔξησις. Θὰ ἐξετασθῇ δηλαδὴ ποῖα εἶναι τὰ ἔξοδα ὑδρεύσεως ἤ περισυλλογῆς ἀπορριμμάτων κλπ καὶ ἡ ἔγκρισις τῶν αὐξήσεων θὰ δοθῇ μόνον, ἐὰν αὗται δὲν θὰ δημιουργοῦν συνολικὰ ὑπερβαίνοντα τὰ ἀντίστοιχα αὐτὰ ἔξοδα. Οὕτω θὰ ἀπορριφθῇ ἤ θὰ βρεκοπῇ πᾶσα αὔξησις τελῶν ἐὰν διαπιστωθῇ ὅτι εἶτε ἐξ ὁλοκλήρου, εἴτε ἐν μέρει πρόκειται νὰ χρησιμοποιηθοῦν δι' ἄλλους σκοποὺς καὶ ὄχι δι' ἐκεῖνον δι' ὃν ἐπιβάλλεται

Τὴν σκοπιμότητα τῶν ἐγκριθεισῶν αὐξήσεων δὲν ἔχει δικαίωμα νὰ ἐξετάσῃ οὔτε ἡ Νομαρχία, οὔτε καὶ τὸ Ὑπουργεῖον Ἐσωτερικῶν. Κατὰ συνέπειαν τῶν ἀνωτέρω μόνον εἰς τὸ Δημοτικὸν Συμβούλιον ἐναπόκειται νὰ ἀνακαλέσῃ τὴν ἀπόφασίν του καὶ νὰ ἀκυρώσῃ ἤ νὰ περικόψῃ περισσότερον τὰς ἤδη ἐγκριθείσας αὐξήσεις.

ΠΟΙΟΣ Ο ΥΠΕΥΘΥΝΟΣ ΔΙΑ ΤΗΝ ΤΕΛΕΥΤΑΙΑΝ ΔΙΑΚΟΠΗΝ ΤΟΥ ΡΕΥΜΑΤΟΣ

Ἐπειδὴ εἰς τὸν ἡμερήσιον τύπον ἀνεγράφησαν ἀντικρουομεναι πληροφοριαι περὶ τῶν αἰτίων τῆς σημειωθείσης ἐπὶ ἡμίσειαν ὥραν διακοπῆς τοῦ ρεύματος τὴν νύκτα τῆς παρ. Πασχαλιᾶς, ἐν τινι δὲ μέτρῳ κατεδλήθη προσπάθεια νὰ ἐπιρριφθῇ ἡ εὐθύνη εἰς τὴν ΔΕΗ, θεωροῦμεν σκόπιμον νὰ θέσωμεν ὑπ' ὄψει τῶν κατοίκων τῆς πόλεως τὰ κάτωθι: 1) Ὅτι διακοπὴ τοῦ ρεύματος τῆς ΔΕΗ εἰς τὰς γραμμὰς τῶν 150.000 βόλτ δὲν διαρκεῖ ποτὲ πέραν τῶν ὀλίγων δευτερολέπτων, 2) Ὅτι ε ἰς οὐδεμιαν ἄλλην πόλιν τῆς ἰδίας γραμμῆς παρετηρήθη διακοπὴ τοῦ ρεύματος ἐπὶ ἡμίσειαν ὥραν, ὅπερ σημαίνει ὅτι ἡ βλάβη ἐντοπίζεται εἰς Πάτρας καὶ 3) Ὅτι συμπέρασμα τῶν ἀνωτέρω εἶναι ὅτι ἡ βλάβη ὀφείλεται εἰς τὸν «Γλαῦκον». Εἰς τὴν ἀντίθετον περίπτωσιν ἡ ὑδροηλεκτρικὴ Ἑταιρεία Πατρῶν θὰ πρέπει νὰ ἐκδώσει αὐτὴ ἐπίσημον ἀνακοίνωσιν, πρὶν ἤ πράξῃ τοῦτο, ἀφεύκτως ἡ ΔΕΗ. Κατὰ τὰς ἰδικάς μας πληροφορίας ἡ βλάβη ἐν τοπίζεται εἰς τὸ δίκτυον τῶν 8.000 βόλτ τοῦ Γλαύκου, ἡ εἰς τὸ ἐργοστάσιον παραγωγῆς αὐτοῦ.

— ο □ ο —

Η ΕΚΤΑΚΤΟΣ ΕΠΙΔΟΤΗΣΙΣ

ΑΘΗΝΑΙ. Ἐξεδόθη ἀπόφασις διὰ τῆς ὁποίας ἐπιδοτοῦνται οἱ ἄνεργοι ὑποδηματεργάται ἀπάσης τῆς χώρας. Τῆς ἐπιδοτήσεως ταύτης δικαιοῦνται. 1) Ὅσοι ὑποδηματεργάται ἐπραγματοποίησαν κατὰ τὸ ἔτος 1957 τουλάχιστον 80 ἡμερομίσθια καὶ δὲν ἐπραγματοποίησαν ὅμως περισσότερα τῶν 200 ἡμερομισθίων.

2) Ὅσοι δὲν ἐπραγματοποίησαν κατὰ τὸ ἔτος 1958 περισσότερα τῶν 25 ἡμερομισθίων καὶ

3) Τοῦ ἐπιδόματος τούτου θὰ τύχουν ὅσοι εὑρέθησαν ἐγγεγραμμένοι ἐπὶ τὸ Γραφεῖον Εὑρέσεως Ἐργασίας τῆς περιοχῆς των μέχρι καὶ τῆς 6ης Μαρτίου 1958.

ΟΡΥΚΤΟΣ ΠΛΟΥΤΟΣ ΕΙΣ ΤΗΝ ΠΕΛΟΠΟΝΝΗΣΟΝ

Πληροφορούμεθα ὅτι ὑπεβλήθη ἁρμοδίως πρότασις, συνοδευομένη ἀπὸ πλήρη μελέτην εἰς τὸ ὑπουργεῖον Συντονισμοῦ ὅπως ἱδρυθῇ ἐν εἰδικὸν Ἰνστιτοῦτον γεωλογικῶν ἐρευνῶν εἰς τὴν Πελοπόννησον καὶ τοῦτο, διότι καθ' ὅλας τὰς ἐνδείξεις ὑπάρχει μέγας ὀρυκτὸς πλοῦτος, ὅστις χεῖ μέγας ὀρυκτὸς πλοῦτος, ὅστις καταλλήλως ἐκμεταλλευόμενος δύναται νὰ αὐξήσῃ σημαντικῶς τὰ ἔσοδα μεγάλης μερίδος τοῦ πληθυσμοῦ τῆς περιοχῆς ταύτης.

Ἀπὸ τὰ πεπραγμένα τῆς ΔΕΗ

ΑΙΣΙΟΔΟΞΟΙ ΑΙ ΠΡΟΒΛΕΨΕΙΣ ΔΙΑ ΤΗΝ ΕΠΕΚΤΑΣΙΝ ΤΟΥ ΕΞΗΛΕΚΤΡΙΣΜΟΥ

Ἀνακοινώσεις τοῦ προέδρου κ. Π. Γουναράκη

Ὁ Πρόεδρος τοῦ Διοικητικοῦ Συμβουλίου τῆς Δημοσίας Ἐπιχειρήσεως Ἠλεκτρισμοῦ κ. Πέτρος Γουναράκης, εἰσηγούμενος πρὸς τὴν ἀντιπροσωπευτικὴν Συνέλευσιν τὴν Ἔκθεσιν τῶν Πεπραγμένων τῆς ΔΕΗ κατὰ τὸ 1957, διετύπωσεν αἰσιοδόξους προβλέψεις διὰ τὴν ἐπέκτασιν τοῦ ἠλεκτρισμοῦ τῆς χώρας.

Ἀφοῦ ἐξέθεσε συντόμως τὴν θεμελιώδη σημασίαν τοῦ ἠλεκτρισμοῦ ὡς στοιχεῖου βασικοῦ διὰ τὴν αὔξησιν τῆς πάσης φύσεως παραγωγῆς καὶ ἐσκιαγράφησε τὴν ἀνάπτυξιν τῆς ἠλεκτρικῆς οἰκονομίας εἰς τὰς ξένας χώρας, ὁ κ. Γουναράκης ἔκαμε ἀναφορὰν ἀνασκόπησιν τοῦ Προγράμματος Ἠλεκτρισμοῦ τῆς Ἑλλάδος. Ἀνέφερεν ὅτι μὲ τὴν ἐκτέλεσιν τοῦ πρώτου προγράμματος 1950—55 προσετέθησαν εἰς τὰς ὑφισταμένας ἐγκαταστάσεις τέσσαρα ἐργοστάσια ἠλεκτροπαραγωγῆς συνολικῆς ἐγκατεστημένης ἰσχύος 185.000 κιλοβάτ, τῶν ὁποίων ἡ παραγωγὴ κατὰ τὸ 1957 διετέθη κατὰ 60% περίπου εἰς τὴ νπεριοχὴν Πρωτευούσης καὶ κατὰ 40% εἰς τὴν λοιπὴν Ἑλλάδα. Μὲ τὰ ἔργα τοῦ δευτέρου ἐνεργειακοῦ προγράμματος 1957—61, ἡ ἐγκατεστημένη ἰσχὺς θὰ αὐξηθῇ κατὰ 215.500 κιλοβὰτ καὶ θὰ πληρωθοῦν αἱ ἤδη ἀνεπαρκῶς ἐξυπηρετούμεναι ἀνάγκαι τῶν πόλεων καὶ τῆς ὑπαίθρου.

Ἐτόνισεν ὅμως ὁ πρόεδρος τῆς Δ. Ε. Η. ὅτι: «Δοθέντος ὅτι ἡ ζήτησις ἠλεκτρικῆς ἐνεργείας βαίνει συνεχῶς αὐξανομένη, καθίσταται φανερὸν ὅτι θὰ παραστῇ ταχέως ἀνάγκη καταρτίσεως τοῦ τρίτου ἐνεργειακοῦ προγράμματος διὰ νὰ ἱκανοποιηθοῦν αἱ πέραν τοῦ 1961 ἀνάγκαι τῆς χώρας. Σήμερον τὰ ὑπάρχοντα δεδόμενα μᾶς ἐπιτρέπουν νὰ βεβαιώσωμεν ὅτι εὑρισκόμεθα εἰς τὸν καλὸν δρόμον ἐπιλύσεως τοῦ προβλήματος καὶ ὅτι ἡ περαιτέρω πρόοδος θὰ ἐξαρτηθῇ κατὰ πολὺ ἀπὸ ἡμᾶς τοὺς ἰδίους».

Ἐν συνεχείᾳ ὁ κ. Γουναράκης ἀνεφέρθη εἰς τὴν ἀνάληψιν ὑπὸ τῆς ΔΕΗ τῆς διανομῆς τῆς ἠλεκτρικῆς ἐνεργείας καὶ εἰς τὰ σχετικὰ ὀργανωτικὰ καὶ οἰκονομικὰ προβλήματα, τονίσας ὅτι ἡ ἐπιχείρησις ἀπέκτησεν ὡς στελέχη αὐτῆς δ.τι καλύτερον ἦτο δυνατὸν νὰ ὑπάρξῃ εἰς Ἑλλάδι. Ὁμιλῶν δὲ περὶ τῆς χρηματοδοτήσεως τῶν ὑπὸ ἐκτέλεσιν ἔργων, συνολικῆς ἀξίας τεσσάρων δισεκατομμυρίων δραχμῶν, εἶπε τὰ ἑξῆς:

«Ὡς πρὸς τὰ οἰκονομικὰ μέσα τὰ ἀπαιτούμενα διὰ τὴν ἐκτέλεσιν τῶν ἔργων καὶ διὰ τὴν ἐξυπηρέτησιν τῶν ἐπενδυομένων εἰς ἔργα κεφαλαίων, ἐδέον νὰ λεχθῇ προκαταρκτικῶς ὅτι, τὴν 31ην Δεκεμβρίου 1957, πλὴν τοῦ κυκλοφοροῦντος ἐνεργητικοῦ, ἡ Δ.Ε. Η. εἶχε κεφάλαια ἐπενδεδυμένα εἰς ἐγκαταστάσεις—ἐν λειτουργίᾳ καὶ ὑπὸ ἐκτέλεσιν—(σταθμοὺς παραγωγῆς, δίκτυα μεταφορᾶς, δίκτυα διανομῆς κλπ.), ἀξίας σημερινῶν δρα-

ΣΥΝΕΧΕΙΑ εἰς τὴν 4ην