ΙΔΡΥΤΗΣ : ΑΝΔΡΕΑΣ ΒΡΗΣ

ΓΡΑΦΕΙΑ — ΤΥΠΟΓΡΑΦΕΙΑ
ΟΔΟΣ ΓΕΡΟΚΩΣΤΟΠΟΥΛΟΥ 30

ΑΡΙΘΜΟΣ ΤΗΛΕΦΩΝΟΥ 23 — 84
ΤΙΜΗ ΦΥΛΛΟΥ δραχμαὶ 1,50

ΕΘΝΙΚΟΣ ΚΗΡΥΞ

ΠΟΛΙΤΙΚΗ ΚΑΙ ΕΙΔΗΣΕΟΓΡΑΦΙΚΗ ΕΦΗΜΕΡΙΣ ΠΑΤΡΩΝ

Μ.ΔΕΥΤΕΡΑ 7 ΑΠΡΙΛΙΟΥ 1958

Ἀνατολὴ Ἡλίου 6.04. Δύσις 6.51
Ἰωσήφ τοῦ Παγκάλου, —Καλλιοπίου

ΠΕΡΙΟΔΟΣ ΔΕΥΤΕΡΑ
Ἔτος 25ον—Ἀριθμὸς φύλλου 1635

Ἐν ὄψει σκληροῦ ἐκλογικοῦ ἀγῶνος

Η ΑΠΟΤΥΧΙΑ ΣΥΓΚΡΟΤΗΣΕΩΣ ΛΑΪΚΟΥ ΜΕΤΩΠΟΥ ΔΗΜΙΟΥΡΓΕΙ ΕΝΤΕΛΩΣ ΝΕΑΝ ΠΟΛΙΤΙΚΗΝ ΚΑΤΑΣΤΑΣΙΝ

Οὐσιαστικῶς κατηρτίσθησαν οἱ ἐκλογικοὶ συνδυασμοί

ΑΘΗΝΑΙ. Αἱ ἐπικείμεναι ἑορταὶ τοῦ Πάσχα, ὡς προκύπτει, θὰ δώσουν ἀφορμὴν εἰς τὴν καλλιτέραν ὀργάνωσιν τοῦ ἐκλογικοῦ ἀγῶνος ἐκ μέρους τῶν διαφόρων κομμάτων, ἰδιαιτέρως τῶν μικρῶν οἱ ἀρχηγοὶ τῶν ὁποίων δὲν ἔχουν καταλήξει ἀκόμη εἰς ὁριστικὰς ἀποφάσεις, διὰ τὰς συμπροσώπους των.

Οὕτω οἱ ἀρχηγοὶ τῶν κομμάτων ΕΡΕ καὶ Φιλελευθέρων θὰ καταγίνουν ἐντὸς τῆς ἑβδομάδος διὰ τὴν σύνταξιν τῶν πολιτικῶν προγραμμάτων των, τὰ ὁποῖα κατὰ τὰς ὁμιλίας των εἰς τὰ ἀνὰ τὴν χώραν μεγάλα ἀστικὰ κέντρα, θὰ ἀναπτύξουν πρὸς τὸν Ἑλληνικὸν λαόν.

Τὸ κόμμα τῶν Φιλελευθέρων προτίθεται ὅπως κατὰ κεφάλαια διακηρύξῃ τὸ πρόγραμμά του καὶ ἤδη ἀνεκοίνωσεν τὰς φορολογικὰς τροποποιήσεις, τὰς ὁποίας προτίθεται νὰ ἐφαρμόσῃ εἰς περίπτωσιν ἐπιτυχίας του, ἐν λεπτομερείαις δὲ οἱ συναρχηγοὶ κ. κ. Γ. Παπανδρέου καὶ Σ. Βενιζέλος θὰ ἀναπτύξουν τοῦτο, κατὰ τοὺς λόγους των.

Ἀφ' ἑτέρου ὁ ἀρχηγὸς τῆς ΕΡΕ κ. Καραμανλῆς, ἀσχολούμενος μὲ τὸν καταρτισμὸν τοῦ προγράμματος τοῦ κόμματός του, θὰ ἐξαγγείλῃ τοῦτον τὴν προσεχῆ Δευτέραν κατὰ τὸν λόγον του πρὸς τὸν λαὸν τῆς Θεσσαλονίκης, μεταδαίνων πρὸς τοῦτο ἐκεῖ.

Ὅσον ἀφορᾷ τοὺς συνδυασμοὺς τῶν δύο ἀνωτέρω κομμάτων οἱ περισσότεροι ἐξ αὐτῶν ἔχουν συγκροτηθῆ ἤδη καὶ θὰ ἀρχίσουν ἀναγνωρίζονται ἐντὸς τῆς ἑβδομάδος. Ἐν τῷ μεταξύ οἱ δέβαιοι ὑποψήφιοι ἔχουν ἀρχίσει τὰς περιοδείας εἰς τὰς περιφερείας των, αἱ ὁποῖαι οὐσιαστικὰ ἀποβλέπουν περισσότερον εἰς τὴν σφυγομέτρισιν τῶν κλογέων καὶ τὴν δημιουργίαν εὐνοϊκοῦ περιβάλλοντος.

ΤΑ ΑΛΛΑ ΚΟΜΜΑΤΑ

Πλὴν τῆς ΕΔΑ, ἡ ὁποία θὰ κατέλθῃ συμπράτουσα μετὰ τοῦ Δημοκρατικοῦ Κόμματος καὶ τῶν Ἀριστερῶν Ἀγροτικῶν, τὰ ἄλλα μικρὰ κόμματα συνεχίζουν τὰς μεταξύ των ἀρχηγῶν των διαπραγματεύσεις πρὸς ὑμπραξιν.

Οὕτω καὶ χθὲς ὁ ἀρχηγὸς τῆς Ε.Ε.Κ. κ. Παπαπολίτης, συνέχισας συνεννοήσεις μετὰ τῶν κ.κ. Μαρκεζίνη καὶ Μπαλτατζῆ διὰ τὴν συγκρότησιν ἑνιαίας παρατάξεως. Ἐν τῷ μεταξύ τὰ κόμματα Προοδευτικοῦ καὶ Ἀγροτικὸν κατέληξαν εἰς μίαν ἀρχικὴν συμφωνίαν, ἀναμένεται δὲ ἡμέρον ἀπάντησις τοῦ κ. Παπαπολίτη διὰ τὴν ΕΠΕΚ.

ΤΑ ΑΡΙΣΤΕΡΑ ΚΟΜΜΑΤΑ

Ἡ συγκρότησις τοῦ Μετώπου τῆς Ἀριστερᾶς μετὰ τὸ ναυάγιον τῆς συμπράξεως μὲ τὰ ἄλλα ἑτερογενῆ κόμματα, ἐγένετο — κατὰ τὰς ὑπαρχούσας πληροφορίας — δεκτὴ καὶ ὑπὸ μέρους τῶν ἐν τῷ ἐξωτερικῷ παραγόντων οἱ ὁποῖοι ἐπιδιώκουν νὰ ἐξακριβώσουν ἐκ τοῦ ἀσφαλοῦς τὴν δύναμιν τῆς ἀριστερᾶς παρατάξεως εἰς τὴν Ἑλλάδα.

Πάντως ἔχει διαπιστωθῆ ὅτι μερικὰ ἐκ τῶν στελεχῶν τοῦ Δημοκρατικοῦ κόμματος τὸ ὁποῖον ἐδήλωσε σύμπραξιν μετὰ τῆς ΕΔΑ ἀπεχώρησαν λόγῳ προσωπικῶν διαφωνιῶν μεταξὺ τῶν ἀρχηγῶν τοῦ κόμματος κ. κ. Ἀσιριμόκου καὶ Τζανετάκη. Τὰ στελέχη ταῦτα, ὡς ἐδηλώθη, θὰ συμπράξουν κατὰ περιφερείας μὲ τὰ ἄλλα ἐθνικόφρονα κόμματα, μετὰ τῶν ὁποίων διεξάγουν διαπραγματεύσεις ἀπὸ τῆς χθές.

ΤΟ ΛΑΪΚΟΝ ΚΟΜΜΑ

Ὁ ἐκλογικὸς συνασπισμὸς ὅλων τῶν παραγόντων τοῦ ἄλλοτε Λαϊκοῦ Κόμματος, κατέρχεται αὐτοτελῶς εἰς τὸν ἐκλογικὸν ἀγῶνα μὲ τὴν πεποίθησιν ὅτι ἐκ τῆς πρώτης κατατάξεως, θὰ συγκεντρώσῃ ἱκανὸν ἀριθμὸν ἑδρῶν. Τὴν πεποίθησιν ταύτην οἱ ἀρχηγεύοντες στηρίζουν εἰς τὸ ὅτι ὑπάρχουν ἰσχυροὶ παντοῦ «Λαϊκοὶ» πυρῆνες, τοὺς ὁποίους θὰ δυνηθοῦν νὰ διευρύνουν οἱ κατὰ τόπους παράγοντες οἵτινες φαίνονται αὐτοὶ μὲν καθ' ὅλα δέβαιοι διὰ τὴν ἐκλογὴν των ἀλλὰ καὶ περαιτέρω καὶ δι' ἀπόπειραν καὶ ἄλλων ἑδρῶν.

Ἐν τῷ μεταξὺ οἱ συναρχηγοὶ κ.κ. Καρυελλόπουλος καὶ Τσαλδάρης, ἐδέχθησαν βολιδοσκοπήσεις διὰ προσχώρησιν τῶν κ. κ. Εὐταξία καὶ Ἀποστολίτη, οἱ ὁποῖαι ὅμως μέχρι στιγμῆς δὲν ἔχουν καταλήξει εἰς συγκεκριμένον ἀποτέλεσμα.

Η ΕΠΕΚ

Ὁ ἀρχηγὸς τῆς ΕΠΕΚ κ. Παπαπολίτης, ἀντιμετωπίζει ἐνδοκομματικὰς διαφωνίας ὡς πρὸς τὰς συμπράξεις δεδομένου ὅτι οἱ πολιτευταὶ κ. κ. Γ. Βαλοῦρδος, Δ. Καψάλης, Σ. Κανδηλάκης καὶ Ἰωάν. Σιδηρόπουλος, διὰ κοινῆς ἀνακοινώσεώς των, τονίζουν ὅτι εἶναι ἐπιτακτικὴ ἡ ἀνάγκη ὅπως τὰ μικρὰ κόμματα πραγματοποιήσουν τὴν σύμπραξιν καὶ μόνα των, κατὰ τὴν γενικὴν ἀπαίτησιν τοῦ λαοῦ, μετὰ τῶν ἄλλων δημοκρατικῶν κομμάτων.

ΟΙ ΠΡΟΟΔΕΥΤΙΚΟΙ

Ὁ ἀρχηγὸς τῶν Προοδευτικῶν κ. Μαρκεζίνης, μετὰ τὴν ματαιωθεῖσαν σύμπραξίν του μετὰ τῆς ΕΔΑ, ἀπεφάσισεν ὁριστικῶς ὅπως τὸ κόμμα του κατέλθῃ εἰς τὰς ἐκλογὰς ἤδη συμπράττον μετὰ τοῦ Ἀγροτικοῦ καὶ προχωρεῖ ἤδη εἰς τὸν καταρτισμὸν τοῦ προγράμματος τὸ ὁποῖον θὰ ἐξαγγείλῃ λίαν προσεχῶς πρὸς τὸν Ἑλληνικὸν Λαόν. Τοῦτο — κατὰ τὰς μεταδιδομένας πληροφορίας — θὰ εἶναι ριζοσπαστικώτατον ἐφ' ὅλων τῶν σημείων τῶν Κρατικῶν καὶ Ἐθνικῶν ἐκδηλώσεων. Ἐκ παραλλήλου ὁ κ. Μαρκεζίνης καὶ τὸ ἐπιτελεῖον τοῦ κόμματός του, ἤρχισαν ἀσχολούμενοι μὲ τὸν καταρτισμὸν συνδυασμῶν οἱ ὁποῖοι θὰ ἀναγγελθοῦν προσεχῶς.

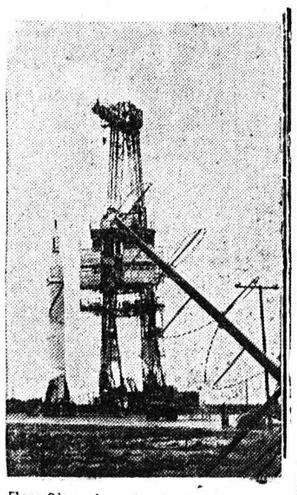

Προχθὲς τὴν νύκτα ἡ ἀμερικανικὴ ἀεροπορία ἐξετόξευσεν ἀπὸ τὴν βάσιν τοῦ ἀκρωτηρίου Κανάβεραλ τὴς Φλωρίδος τὸν ἕβδομον κατὰ σειρὰν πύραυλον «Ἄτλας». Ἡ δοκιμὴ ἐστέφθη ὑπὸ ἐπιτυχίας. Ὁ πύραυλος Ἄτλας» ζυγίζει πλέον τῶν 100 τόννων, ἔχει μῆκος 25 περίπου μέτρων καὶ εἶναι ἐννέα φορὰς βαρύτερος τοῦ πυραύλου—φορέως τοῦ δορυφόρου «Βάνγκαρντ». Ἡ ἰσχύς του εἶναι τοιαύτη, ὥστε κατὰ τοὺς εἰδικούς, δύναται νὰ φθάσῃ εἰς τὴν Σελήνην ἢ καὶ τὸν πλανήτην Ἀφροδίτη. Ὁ «Ἄτλας» δύναται νὰ πλήξῃ ἐχθρικὸν στόχον μὲ πυρηνικὸν κῶνον εἰς ἀπόστασιν 10.000 καὶ πλέον χιλιομέτρων καὶ δὴ ἐντὸς διαστήματος μιστρέρου τῆς ἡμισείας ὥρας. Εἰς ἣν φωτογραφίαν ἕνας πύραυλος τύπου «Ἄτλας» ἑτοιμος πρὸς ἐκτόξευσιν.

Βαρυσήμαντος λόγος τοῦ Μακαρίου

"ΤΟ ΚΥΠΡΙΑΚΟΝ ΘΑ ΛΥΘΗ ΟΠΩΣ ΤΟ ΘΕΛΟΥΝ ΟΙ ΚΥΠΡΙΟΙ,,

Μεγαλοπρεπεῖς αἱ χθεσιναὶ ἑορταὶ εἰς Μεσολόγγιον

ΜΕΣΟΛΟΓΓΙΟΝ (τοῦ ἀπεσταλμένου μας). Ἐν μέσῳ ἀτμοσφαίρας ἐνθουσιασμοῦ καὶ πατριωτικῆς ἐξάρσεως ἤρχισαν τὸ ἀπόγευμα τοῦ Σαββάτου εἰς τὴν ἱερὰν πόλιν τοῦ Μεσολογγίου αἱ ἑορταὶ τῆς Ἐξόδου. Τὰς ἀπογευματινὰς ὥρας ἀφίκετο ὁ Ἐθνάρχης Μακάριος, ὁ ὁποῖος καὶ ἐγένετο ἐνθουσιωδῶς δεκτὸς ὑπὸ χιλιάδων λαοῦ, αἱ ὁποῖαι τὸν ἀπεθέωσαν.

Ἀργότερον ὁ Ἀρχιεπίσκοπος Μακάριος μετέβη εἰς τὸ Δημαρχεῖον ὅπου ὁ Δήμαρχος τῆς πόλεως ἀνεκήρυξεν ἐπίτιμον δημότην Μεσολογγίου καὶ τοῦ ἀπενεμήθη τὸ μετάλλιον τῆς Ἱερᾶς Πόλεως.

Χθὲς τὴν πρωΐαν ἐψάλη δοξολογία εἰς τὸν Μητροπολιτικὸν Ναὸν χοροστατοῦντος τοῦ Ἐθνάρχου Μακαρίου καὶ παριστάμενων τῶν ὑπουργῶν κ.κ. Πεσματζόγλου, Λιανοπούλου, Μερτικοπούλου καὶ Ράμου, τῶν δημοτικῶν ἀρχῶν καὶ ἄλλων ἐπισήμων, τῶν ἐκπροσώπων τῶν ὀργανώσεων καὶ πλήθους κόσμου, ἐξ ὁλοκλήρου σχεδὸν τῆς χώρας.

Μετὰ τὴν δοξολογίαν ἐσχηματίσθη πομπὴ ἡ ὁποία κατηυθύνθη εἰς τὸ Μνημεῖον τῶν Ἡρώων, ὅπου ἐγένετο ἡ κατάθεσις τῶν στεφάνων.

Ἐκ Πατρῶν παρέστησαν ὁ Νομάρχης κ. Μπότσης, ὁ Δημοτικὸς Σύμβουλος κ. Γκολφινόπουλος ὡς ἐκπρόσωπος τοῦ Δήμου Πατρέων, ὁ νέος Ἀστυνομικὸς Διευθυντὴς κ. Τσίπης, ὁ Κ. Λιμενάρχης κ. Π. Ταμπουρλὸς καὶ ἄλλοι ἐκπρόσωποι ὀργανώσεων τῆς πόλεως.

Μετάξύ ἄλλων στεφάνους κατέθεσαν ὁ κ. Γκολφινόπουλος, ὁ κ. Παλεόπουλος ἐκ μέρους τοῦ ΔΚΕΛ καὶ ὁ Μορφωτικὸς Σύλλογος Κυριῶν.

Ο ΛΟΓΟΣ ΤΟΥ ΜΑΚΑΡΙΟΥ

Τὸν πανηγυρικὸν τῆς ἡμέρας ἐξεφώνησεν ὁ Ἐθνάρχης Μακάριος, ὁ ὁποῖος, διακοπτόμενος συνεχῶς ὑπὸ ἐνθουσιωδῶν ζητωκραυγῶν καὶ χειροκροτημάτων, ἐξῆρε τὰς θυσίας τῶν ἀγωνιστῶν τοῦ Μεσολογγίου, ὑπεγράμμισεν, ὅτι τὸ πνεῦμα καὶ ἡ παράδοσις τοῦ Μεσολογγίου ἐπιζῇ σήμερον εἰς τὸν ἀγῶνα τῆς Κύπρου.

«Ἐκεῖ εἶπεν, ἐπαναλαμβάνεται τὸ θεσπέσιον τῆς ἐθνικῆς ἀντιστάσεως, τὸ ὁποῖον στηρίζει τὰς ψυχὰς τῶν Κυπρίων ὥστε νὰ μένουν ὄρθιοι καὶ νὰ μὴ λυγίζουν καὶ νὰ μὴ κύπτουν τὸν αὐχένα πρὸ τῆς τυραννίας. Τὸ πνεῦμα αὐτὸ θὰ μᾶς ἐμπνεῦ πάντοτε εἰς τὸν ἱερὸν ἀγῶνα μας. Οὔτε αἱ διώξεις, οὔτε αἱ φυλακίσεις, οὔτε αἱ ἐξορίαι, οὔτε καὶ ὁ θάνατος θὰ μᾶς κάμψουν. Θὰ δώσωμεν ὅλας μας τὰς δυνάμεις. Οὐδὲν θὰ παραλείψωμεν καὶ τὰ πάντα θὰ πράξωμεν. Ὁ ἀγὼν εἶναι δύσκολος, ἀλλὰ καὶ γιγαντιαῖος εἶναι ἡ ἀπόφασίς μας νὰ τὸν συνεχίσωμεν μέχρι τέλους. Ἀπὸ τὴν κάμινον τοῦ μαρτυρίου μας θὰ προέλθῃ ἡ κάθαρσις τοῦ Κυπριακοῦ δράματος. Αἱ σκέψεις καὶ αἱ προσπάθειαι τῶν ἀντιπάλων μας Βρετανῶν νὰ περιπλέξουν τὸ Κυπριακὸν θὰ ἀποσοῦν μάταιαι. Τὸ Κυπριακὸν θὰ λυθῇ, ὄχι ὅπως τὸ θέλουν οἱ Ἄγγλοι, ὄχι ὅπως τὸ θέλουν οἱ Τοῦρκοι, ἀλλὰ ὅπως τὸ θέλει ὁ Κυπριακὸς λαός. Ἡ θέλησίς μας εἶναι ἀλύγιστος καὶ ἡ ἀπόφασίς μας ἀμετάκλητος νὰ τερματίσωμεν τὸ δουλικὸν καθεστώς, τὸ ὁποῖον καὶ θὰ τερματισθῇ μὲ τὴν ἐθνικίαν ἀναπεπταμένην. Πιστοὶ εἰς τὴν πατρίδα καὶ τὴν ἐθνικὴν θέλησιν θὰ ἀγωνισθῶμεν καὶ μόνοι καὶ μὲ πολλοὺς καὶ θὰ νικήσωμεν. Αὐτὴ εἶναι ἡ ἠθικὴ ἐπιταγή καὶ ἡ γρανιτώδης θέλησις τοῦ Κυπριακοῦ λαοῦ. Θὰ νικήσωμεν καὶ θὰ ζήσωμεν ἐλεύθεροι».

Καθ' ὃν χρόνον ὁμιλεῖ ὁ Ἐθνάρχης Μακάριος ὑπερέπτη τῆς πόλεως εἴκοσι ἀεριωθουμένων τῆς Ἑλληνικῆς Ἀεροπορίας, τὸ γεγονὸς δὲ ἔδωσεν ἀφορμὴν εἰς οὐρανομήκεις ζητωκραυγὰς ἐκ μέρους τοῦ πλήθους ὑπὲρ τῆς Ἑνώσεως. Αὐτὸς οὗτος ὁ Μακάριος διέκοψε πρὸς στιγμὴν τὴν ὁμιλίαν του. Ἡ στιγμὴ ἦτο ἐκτάκτως συγκινητική.

Τὴν μεσημβρίαν παρετάθη ἐπίσημον γεῦμα, τὸ ἀπόγευμα δὲ εἰς τὴν πλατεῖαν Μπότσαρη μαθηταὶ καὶ μαθήτριαι μὲ ἐνδυμασίας τοῦ 1821 ἐχόρευσαν διαφόρους Ἑλληνικοὺς χορούς. Τὴν 6. 45 ἡ εἰκὼν τῆς Ἐξόδου μετεφέρθη ἐν πομπῇ ἐκ τοῦ Ἡρώου εἰς τὸ Δημαρχεῖον.

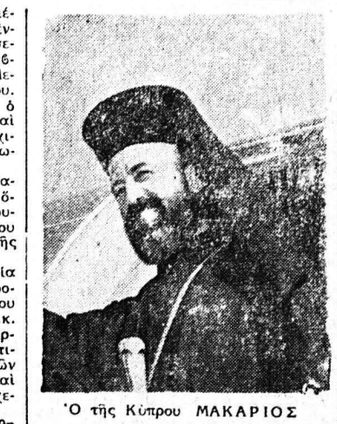

Ὁ τῆς Κύπρου ΜΑΚΑΡΙΟΣ

Ἐνέας ἐκ θαύματος

ΝΕΑΝΙΣ ΕΣΩΘΗ ΑΠΟ ΒΕΒΑΙΟΝ ΘΑΝΑΤΟΝ

Ἡ ἑτοιμότης ἑνὸς ἀστυφύλακος καὶ ἑνὸς τροχοπεδητοῦ

Ἡ ἑτοιμότης δύο συμπολιτῶν ἔσωσε τὴν πρωΐαν τῆς παρελθούσης Τετάρτης ἀπὸ βέβαιον θάνατον μίαν νεάνιδα 20 ἐτῶν. Εἶναι ὁ ἀστιφύλαξ τοῦ τμήματος Ἀσφαλείας κ. Ἀνδρέας Πεπαδᾶτος καὶ ὁ τροχοπεδητὴς τῶν ΣΠΑΠ κ. Λάγιος, τὸ παρ' ὀλίγον δὲ βέβαιον θῦμα ἦ ἐκ Κουρτεσίου Ἡλείας Παναγιώτα Β. Σωτηροπούλου

Τὸ θαῦμα τῆς διασώσεως τῆς Σωτηροπούλου, διότι σχεδὸν περὶ θαύματος πρόκειται, ἐσημειώθη εἰς τὸν σιδηροδρομικὸν σταθμὸν τῆς πόλεώς μας, ὅταν ἡ νεάνις ἐπιχειρήσασα νὰ ἀνέλθῃ ἐπὶ τῆς ἀμαξοστοιχίας, ἡ ὁποία μόλις εἶχεν ἐκκινήσῃ δι' Ἀθήνας ἐπέτυχε νὰ προφθάσῃ τὸ τελευταῖον ἐπιβατηγὸν βαγόνι ὀπισθεν τοῦ ὁποίου ἠκολούθει τὸ ὄχημα τοῦ ταχυδρομείου. Ἀπὸ ἀπροσεξίαν ὅμως ἡ Σωτηροπούλου κατέπεσεν εἰς τὸ κενὸν μεταξὺ τῶν δύο αὐτῶν βαγονίων καὶ ἀσφαλῶς θὰ συνεθλίβετο ὑπὸ τοὺς τροχούς, ἡ ἐπὶ τοῦ κενοῦ μεταξὺ τῶν πλευρῶν τοῦ βαγονίου καὶ τοῦ πεζοδρομίου ἐὰν δὲν συνέβαινον τὰ ἑξῆς καταπληκτικὰ ἐν διαστήματι ὀλίγων μόνων δευτερολέπτων: Ὁ ἀστυφύλαξ κ. Παπαδάτος ἀντιληφθεὶς ὅτι τὸ ἐπερχόμενον βαγόνι θὰ συνέθλιβε τὴν Σωτηροπούλου τὴν ἄρπαξε ἀστραπιαίως ἀπὸ τὰ μαλλιὰ καὶ τὴν ἔσυρε διαίως πρὸς τὰ ἔξω. Τοῦτο εἶχε τὸ ἑξῆς εὐτυχὲς ἀποτέλεσμα: Νὰ ἀποφευχθῇ βέβαιος ἀκαριαῖος θάνατός της διότι, ὡς προελέχθη, ἂν ἡ Σωτηροπούλου ἔμενεν εἰς τὴν ἰδίαν ὁριζοντίαν θέσιν θὰ προσέκρουεν ἐπὶ τοῦ πεζοδρομίου καὶ θὰ ἐπολτοποιεῖτο. Τὴν ἰδίαν στιγμὴν ὅμως ἐπήρχετο τὸ ἄλλο βαγόνι τοῦ ταχυδρομείου τὸ ὁποῖον οὐδεμία ὑπῆρχε ἀμφιβολία ὅτι θὰ τῆς ἀπέκοπτε τουλάχιστον καὶ τοὺς δύο πόδας. Τὴν κρίσιμον ἐκείνην στιγμὴν ἔδρασεν ἀστραπιαίως ὁ τροχοπεδητὴς κ. Λάγιος. Ἀνελθὼν μὲ ταχύτητα ἐπὶ τῆς ἐν κινήσει ἀμαξοστοιχίας ἀπεσυνέβεσε τὸν σωλῆνα τῆς αὐτομάτου πεδήσεως καὶ ἔτσι ὁλόκληρος ὁ συρμὸς ἐσταμάτησεν ἀποτόμως ἐπὶ τόπου καὶ ἡ Σωτηροπούλου ἐσώθη ἀπὸ βέβαιον θάνατον, χωρὶς νὰ πάθῃ ἀπολύτως τίποτε.

ΚΑΙ ΤΗΛΕΓΡΑΦΙΚΑ ΠΡΑΚΤΟΡΕΙΑ ΘΑ ΙΔΡΥΘΟΥΝ

Ὑπὸ τοῦ Γ' Συγκροτήματος τοῦ ΟΤΕ μελετᾶται ἡ ἵδρυσις τηλεφωνικῶν πρακτορείων εἰς τοὺς πλησίον τῶν Πατρῶν συνοικισμοὺς καὶ προάστεια, ὡς π. χ. εἰς Ἀγυιᾶν, Κ. Μιντιλόγλιον, Ἐγλυκάδα κ.λ.π. εἰς τὰ ὁποῖα θὰ εἶναι δυνατὴ καὶ ἡ κατάθεσις τηλεγραφημάτων.

ΑΜΕΡΙΚΑΝΟΙ ΠΕΡΙΗΓΗΤΑΙ

ΑΘΗΝΑΙ. Ἐξ ἐγκύρου Ἀμερικανικῆς πηγῆς ἀνεκοινώθη, ὅτι ὁ ἀριθμὸς τῶν Ἀμερικανῶν, οἱ ὁποῖοι θὰ ἐπισκεφθοῦν ἐφέτος τὴν Εὐρώπην θὰ ὑπερβῇ κατὰ πολὺ τὸν περυσινὸν, ὅτι ὑπὸ τῶν Ἀμερικανῶν τουριστῶν ἐδαπανήθησαν 1900 ἑκατομμύρια δολλάρια.

ΠΕΡΙ ΤΑ ΓΕΓΟΝΟΤΑ

ΑΠΑΡΑΔΕΚΤΟΣ

Ὁμολογουμένως προκαλεῖ τὴν περιέργειαν ἂν μὴ τὴν κατάπληξιν μεταξὺ τῶν δημοτῶν ἡ τακτικὴ τὴν ὁποίαν φαίνεται ὅτι προτίθεται νὰ ἐφαρμόσῃ τὸ Ἀδελφάτον τοῦ Δημοτικοῦ Νοσοκομείου ἐπὶ τοῦ θέματος τῆς κρατικοποιήσεως ἢ μὴ τοῦ δημοτικοῦ τούτου ἱδρύματος. Καὶ ὁ κ. Δήμαρχος καὶ τὸ Δημοτικὸν Συμβούλιον καὶ ὁλόκληρος ἡ πόλις διὰ τῶν ἐκπροσώπων της ἀπέδειξαν δι' ἀριθμῶν καὶ οὐχὶ διὰ θεωριῶν καὶ συναισθημάτων, ὅτι ἡ διατήρησις τοῦ Νοσοκομείου ὡς Δημοτικοῦ εἶναι ΑΔΥΝΑΤΟΣ καὶ ὅτι τὸ ἵδρυμα τοῦτο ἀσφαλῶς θὰ κλείσῃ μέχρι τοῦ προσεχοῦς Ἰουνίου. Τὸ Ἀδελφᾶτον λοιπὸν δὲν ἔχει οὔτε περιθώρια οὔτε καὶ δικαιώμα νὰ κινηθῇ πρὸς ἐκλογὴν πολλῶν λύσεων. Διότι, ἢ θὰ πρέπει νὰ ἀποδείξῃ ὅτι τὸ Νοσοκομεῖον δύναται νὰ διατηρηθῇ ὡς δημοτικὸν καὶ νὰ ὑποδείξῃ μάλιστα καὶ τὸν τρόπον τῆς ἐξευρέσεως τῶν ἀπαιτουμένων πόρων, ἢ θὰ πρέπει νὰ ὑποβάλλῃ τὴν παραίτησίν του καὶ μάλιστα ἐντὸς τῆς ἡμέρας. Παρελκυστικὴ τακτικὴ, ἀποχὴ ἀπὸ τὰς συνεδριάσεις τοῦ Ἀδελφάτου εἰς τὰς ὁποίας προσέρχονται μόνον ὁ κ. Δήμαρχος καὶ οἱ κ. κ. Κ. Τριανταφύλλου καὶ Π. Ἀναγνωστόπουλος καὶ σιωπὴ ἐνώπιον μιᾶς ὄντως βοώσης θλιβερᾶς πραγματικότητος, ὡς εἶναι ἡ ἀθλία οἰκονομικὴ κατάστασις τοῦ Νοσοκομείου, εἶναι πράγματα ἀπαράδεκτα καὶ ἐξοργιστικά, ποὺ δὲν ἀρμόζουν εἰς μίαν πόλιν ὡς αἱ Πάτραι. Ταῦτα δὲ ἀσχέτως οἱωνδήποτε μέτρων τὰ ὁποῖα θὰ θεωρήσῃ ἐπιβεβλημένον νὰ λάβῃ τὸ οὕτω πως βαρύτατα περιφερονούμενον—καὶ ὡς ἀνίκανον εἰς τὰ ὄμματα τῶν δημοτῶν ἐμφανιζόμενον ὑπὸ τοῦ Ἀδελφάτου—Δημοτικὸν Συμβούλιον.

ΖΗΤΟΥΝ ΕΝΙΣΧΥΣΙΝ

Τὰ μέλη τοῦ Συλλόγου Ἀμαξοκαρραγωγέων δὲν εἶναι ἠσφαλισμένα εἰς τὸ ΙΚΑ, κατὰ συνέπειαν δὲ, ἐπειδὴ δὲν δύνανται νὰ χαρακτηρισθοῦν οὔτε ἐπιδοτούμενοι, οὔτε μὴ ἐπιδοτούμενοι ἄνεργοι, ἢ μὴ, δὲν πρόκειται νὰ λάβουν οἱανδήποτε ἐνίσχυσιν διὰ τὸ Πάσχα, παρὰ τὴν μεγάλην ἀνεργίαν ἡ ὁποία μαστίζει τὸν κλάδον των. Πέρυσι εἶναι γεγονὸς ἐλήφθη κάποια πρόνοια καὶ ἔτυχον βοηθείας. Παρακαλοῦν λοιπὸν θερμῶς ὅπως τὸ ἴδιο συμβῇ καὶ ἐφέτος, ὁπότε μάλιστα ἡ κατάστασίς των εἶναι χειροτέρα. Ἐλπίζομεν ὅτι τὸ αἴτημά των θὰ εὕρῃ κατανόησιν καὶ τὸ εὐχόμεθα ὁλοψύχως.

ΕΚΜΕΤΑΛΛΕΥΣΙΣ

Ἐπειδὴ ὁ σίδηρος μπετὸν εἶναι εἶδος πρώτης ἀνάγκης, ἀφοῦ τόσον συνδέεται μὲ τὸ στεγαστικὸν πρόβλημα καὶ τὴν γενικωτέραν ἀνοικοδόμησιν τῆς χώρας, θὰ ἠθέλαμεν νὰ ἐπιστήσωμεν τὴν προσοχὴν τῶν ἀρμοδίων ἐπὶ τοῦ ἑξῆς περιέργου, ὅσον καὶ ἐπαραδέκτου φαινομένου. Ὅτι ἐνῶ οἱ ἐν Ἑλλάδι ἐργοστασιάρχαι σιδήρου μπετὸν, πάντοτε μετὰ πολλῆς εὐλαβείας ἐφήρμοζον τὰς ὑψηλὰς τιμὰς, ὅταν ἡ τιμὴ τοῦ σιδήρου ὑψοῦται εἰς τὴν παγκόσμιον ἀγοράν, οὐδὲ κἂν ἐσκέφθησαν, ὡς ἴσως θὰ ἀνεμένετο ὅτι θὰ ἔπρεπε νὰ μειώσουν αὐτὴν τὴν φορὰν τὰς τιμὰς, ἐφ' ὅσον, ὡς πληροφορούμεθα ἡ τιμὴ τοῦ σιδήρου μπετὸν εἰς τὴν παγκόσμιον ἀγορὰν ἐσημείωσε πτῶσιν καὶ μάλιστα πτῶσιν 50% καὶ πλέον. Ὡς ἦτο φυσικὸν οἱ ἔμποροι ἐσωτερικοῦ ἐστράφησαν διὰ τὴν προμήθειαν σιδήρου εἰς τὰς ἀγορὰς τοῦ ἐξωτερικοῦ διότι καὶ οἱ ἐμπορικοὶ νόμοι ἐπιβάλλουν τοῦτο, ἀλλὰ καὶ διότι πολὺ χαμηλαὶ τιμαὶ θὰ ἐξησφαλίζοντο καὶ διὰ τοὺς πελάτας των. Οἱ διομήχανοι τοῦ εἴδους αὐτοῦ ὅμως δὲν ἔμειναν μὲ τὰς χεῖρας ἐσταυρωμένας. Παρασκηνιακῶς πῶς ἐνεργήσαντες τὶς δίδε τὴ βοηθεία ποίου ἰσχυροῦ προστάτου ἐπέτυχον νὰ ἐπιβληθῇ, ὅλως ἀδικαιολογήτως προφανῶς, ἐπὶ τοῦ εἰσαγομένου ἐκ τοῦ ἐξωτερικοῦ σιδήρου εἰσφορὰν ντάμπιγκ, μὲ ἀποτέλεσμα ὁ σίδηρος νὰ ἀγοράζεται καὶ πάλιν πανάκριβος καὶ, φυσικὰ, καὶ νὰ πωλῆται εἰς τὸν κοσμάκην ἐπίσης ἀκριβά. Πρόκειται περὶ βαρυτάτης ἀδικίας καὶ κακῆς ἐκμεταλλεύσεως τῶν μικρῶν καταναλωτῶν Δι' οὐτὸ καὶ δὲν θὰ ἠσθάνετο ἡ φανῆ καθόλου περίεργον ὅτι ἀρχίζει ἤδη νὰ διατυποῦται τὸ καυστικὸν ἐρώτημα: Μήπως θὰ πρέπει αἱ διομηχανίαι αὐταὶ νὰ κρατικοποιηθοῦν, ὅταν εἶναι γνωστὸν μάλιστα ὅτι ἐν πολλοῖς τὸ 90% τῶν κεφαλαίων των ἀφοροῦν τὸ σχέδιον Μάρσαλ. Νομίζομεν, ὅτι καὶ ἡ ὑπηρεσιακὴ κυβέρνησις ὀφείλει νὰ δώσῃ μίαν ἀπάντησιν εἰς τὸ ἐρώτημα ἂν καὶ προτιμώτερον εἶναι νὰ γνωσθοῦν ἔργα καὶ ἀποφάσεις.

ΑΝΩΝΥΜΙΑ

Ἀνεγράφη μετὰ πάσης σοβαρότητος εἰς ἀθηναϊκὴν ἐφημερίδα, ὅτι «μεάλη συνδικαλιστικὴ ὀργάνωσις τοῦ Ἰομοῦ Ἀχαΐας παρουσιασθεῖσα εἰς ποψήφιον τινὰ, κόμματος τινος» ἐδήλωσεν εἰς αὐτὸν προσχώρησιν. Καὶ ὅτι εἶναι ἀστεῖον νὰ γίνεται λόγος περὶ προσχωρήσεως συνδικαλιστικῶν ὀργανώσεων εἰς οἱονδήποτε κόμμα δὲν χρειάζεται βεβαίως νὰ τὸ τονίσωμεν, ἑκτὸς ἂν λέγοντας «συνδικαλιστικὴ ὀργάνωσις» ἐννοοῦμεν τὸν πρόεδρον μόνον ἢ ἔστω καὶ τὸ προεδρεῖον. Διεφωτώμεθα ὅμως: Διατὶ τάχα ἡ «μεγάλη» αὐτὴ συνδικαλιστικὴ ὀργάνωσις τηρεῖ ἀνωνυμίαν καὶ σιγήν; Ἐὰν ἀπεφάσισε μίαν τοιαύτην προσχώρησιν διατὶ δὲν τὸ λέγει ξεκάθαρα; Μήπως θὰ πρέπει νὰ πιστεύσωμεν μᾶλλον ὅτι εἰς ἀκόμη προεκλογικὸς πύραυλος ἐξερράγη εἰς τὸν ἀέρα χωρὶς θύματα, οὔτε βεβαίως καὶ ἀπροσδόκητα;

ΝΑΝΕΩΣ