Η ΕΔΑ ΔΙΑ ΤΑΣ ΒΑΣΕΙΣ

Ὑπὸ τῆς ΕΔΑ ἐξεδόθη ἡ κάτωθι διακήρυξις πρὸς τὸν ἑλληνικὸν λαόν:

Αἱ ἐκλογαὶ τῆς 11ης Μαΐου θὰ διεξαχθοῦν, ἐνῶ ἕνας θανάσιμος κίνδυνος ἀπειλεῖ τὴν Ἑλλάδα: ἡ ἐγκατάστασις ἓξαετῶν ἐκτοξεύσεως πυρηνικῶς θλημάτων. Οἱ εὐνοικράται, τὰ ὄργανα τῶν ξένων πού μᾶς κυβερνοῦν, ξέρουν πολύ καλὰ ὅτι τὸ σύνολον τοῦ ἑλληνικοῦ λαοῦ ἀποκρούει τὰς βάσεις διότι ἠμποροῦν νὰ ὁδηγήσουν εἰς ἀφανισμὸν τὴν φυλήν. Διὰ τὸν λόγον αὐτὸν προσπαθοῦν ἤ ν' ἀποσιωπήσουν τὸ ζήτημα ἤ νὰ παραύρουν τὴν προσοχὴν τοῦ λαοῦ εἰς ἄλλα θέματα ἤ νὰ πείσουν τὸ ἐκλογικὸν σῶμα ὅτι δὲν ὑπάρχει ζήτημα βάσεων!

Ὅμως ἡ θανάσιμη ἀπειλὴ καραδοκεῖ καὶ εἶναι δυνατὸν νὰ πραγματοποιηθῇ ἀμέσως μετὰ τὰς ἐκλογάς, ἂν δὲν φροντίσῃ ὁ ἑλληνικὸς λαὸς τὸ ἀποτέλεσμα τῶν ἐκλογῶν νὰ εἶναι μία ἀπέραντη κραυγή:

—Κάτω οἱ βάσεις!

Εἰς τὴν ἀπειλὴν τῶν βάσεων δὲν ἐφθάσαμε τυχαίως. Ἀποτελεῖ τὸ κορύφωμα μιᾶς ἀβάκοπης πολιτικῆς ἐθνικῆς ὑποτελείας καὶ ξενοδουλείας, εἰς τὴν ὁποίαν ὀφείλεται καὶ ἡ βαθμιαία ἐπίσημη δολιοφθορὰ τοῦ ἀγῶνος διὰ τὴν ἀπελευθέρωσιν τῆς Κύπρου καὶ ἡ ταπείνωσις τῆς χώρας ἔναντι τῆς Ἀγγλίας καὶ τῆς Τουρκίας. Τὸ ἀποτέλεσμα τῶν ἐκλογῶν τῆς 11ης Μαΐου πρέπει νὰ κάμῃ ν' ἀντηχήσῃ ἀπ' ἄκρου εἰς ἄκρον τῆς Ἑλλάδος καὶ εἰς τὸν κόσμον ὁλόκληρον ἡ φωνὴ τοῦ ὑπερηφάνου ἑλληνικοῦ λαοῦ:

—Κάτω ἡ ξενοδουλεία!

—Ζήτω ἡ Ἐθνικὴ Ἀνεξαρτησία!

—Ζήτω ἡ ἐλευθερία τῆς Κύπρου!

Χάριν τῆς πολιτικῆς τῆς ξενοδουλείας, ἡ χώρα ἔχει παύσει ἀπὸ καιροῦ νὰ κυβερνᾶται σύμφωνα μὲ τὸ πολίτευμά της, ἀπὸ κυβερνήσεις πού στηρίζονται εἰς τὴν ἐμπιστοσύνην τοῦ ἑλληνικοῦ λαοῦ. Οἱ κυβερνῆται κατασκευάζονται εἰς τὰ παρασκήνια, δὲν ἔχουν παρὰ τὴν «Εὔνοιαν» τῶν ξένων ἐξωκοινοβουλευτικῶν παραγόντων καὶ τῶν σκοτεινῶν ἐκείνων δυνάμεων πού, κατὰ καιρούς, ἀποκαλύπτονται. Ἡ οἰκονομικὴ καθυπόταξις τοῦ τόπου, ἡ πίεσις ἡ ἀπειλή, αἱ διώξεις δὲν ἄρκοῦν διὰ τὴν ἐπιτυχίαν τῶν σκοπῶν τῆς Εὐνοικρατίας. Καὶ δι' αὐτὰ ἐφευρίσκονται ἐκλογικὰ συστήματα, ἀπὸ τὰ ὁποῖα ἀναμένεται τεχνητὴ διόγκωσις τῶν «εὐνοουμένων» κομμάτων καὶ βαρεῖα νόθευσις τοῦ φρονήματος τοῦ ἑλληνικοῦ λαοῦ. Παραλλήλως, ἐνῶ εἰς τὰς μάζας τοῦ ἑλληνικοῦ λαοῦ ἔχει ἐπέλθει πλήρης συμφιλίωσις καὶ λήθη τοῦ παρελθόντος, ἀναβάλλεται συνεχῶς ἡ ἐκκαθάρισις τοῦ παρελθόντος αὐτοῦ ἐκ μέρους τοῦ Κράτους καὶ διατηροῦνται ἐν ἰσχύϊ τὰ ἔκτακτα μέτρα πού εἶχαν θεσπισθῇ τὴν ἐποχὴν τῆς ἐσωτερικῆς ἀνωμαλίας διὰ νὰ κυριαρχῇ κλίμα μίσους καὶ ἰδίως φοβίας εἰς τὸν λαόν. Τὴν νόθευσιν αὐτὴν τοῦ πολιτεύματος πρέπει νὰ κτυπήσῃ ὁ ἑλληνικὸς λαὸς μὲ τὴν ψῆφον του τῆς 11ης Μαΐου. Τὸ σύνθημα ὅλων τῶν Ἑλλήνων πρέπει νὰ εἶναι:

—Κάτω ἡ Εὐνοικρατία!

—Ζήτω ἡ Δημοκρατία!

Ὁ ἑλληνικὸς λαός, ὅλοι οἱ Ἕλληνες πού ἀποζοῦν ἀπὸ τὴν δουλειά τους καὶ τὴν τίμιά ἀσκησι τοῦ ἐπαγγέλματός τους, γνωρίζουν ὅτι ἡ κατάστασις πού ἔχει δημιουργηθῇ, κατάστασις μισθῶν, ἡμερομισθίων καὶ συντάξεων πείνας, καταθλιπτικῆς φορολογίας, ἀσφυκτικῆς ἐλλείψεως πιστώσεων, ἀνεργίας, ἐλλείψεως παραγωγικῶν ἐπενδύσεων, μαύρης προοπτικῆς διὰ τὸ μέλλον τῶν νέων, δὲν ὠφελεῖ παρὰ τοὺς ξένους καὶ μίαν μικρὰν οἰκονομικὴν ὀλιγαρχίαν, ἡ ὁποία διὰ νὰ διατηρήσῃ τὰ μονοπώλια καὶ τὰ προνόμιά της, ἐνισχύει τὴν ξενοδουλείαν καὶ μισεῖ τὴν Δημοκρατίαν. Τὸ σύνολον τοῦ ἑλληνικοῦ λαοῦ εἶναι καὶ ἐχθρὸς της. Τὸ σύνολον τῶν Ἑλλήνων ἐκλογέων πρέπει νὰ ψηφίσῃ:

—Κάτω ἡ Οἰκονομικὴ Ὀλιγαρχία!

—Ζήτω ὁ Ἑλληνικὸς λαός!

Ἡ ΕΔΑ καὶ οἱ ἀνεξάρτητοι πολιτευταί, πού μετέχουν εἰς τοὺς συνδυασμούς της, προσεπάθησαν ἐπιμόνως νὰ ἑνώσουν εἰς ἕνα εὐρὺ ἐθνικὸν μέτωπον ὅσον τὸ δυνατὸν μεγαλύτερον μέρος τοῦ πολιτικοῦ κόσμου, ἐφ' ὅσον θὰ ἤθελε νὰ διακηρύξῃ τὰ συνθήματα πού ἐπιβάλλει ἡ μεγάλη σημερινὴ ἱστορικὴ στιγμή. Ἡ εὐνοικρατία εἶδε μὲ εὐχαρίστησιν νὰ ἀποσπᾶται ἀπὸ τὸ Μέτωπον ἕνα μέρος τῆς πολιτικῆς ἡγεσίας πού εἶχε δηλώσει ὅτι θὰ συμμετεῖχε εἰς αὐτό.

Ἐκεῖνο πού δὲν εἶχε προβλέψει εἶναι ὅτι τὸ Ἐθνικὸν Μέτωπον εἶχεν ἤδη πραγματοποιηθῇ εἰς τὴν ψυχὴν τοῦ λαοῦ καὶ βρίσκει σήμερα τὴν ἔκφρασίν του εἰς τοὺς συνδυασμοὺς τῆς ΕΔΑ καὶ τῶν συνεργαζομένων πολιτευτῶν. Ὅλοι ὅσοι πιστεύουν ὅτι πρέπει νὰ δοθῇ ἕνα σκληρὸ μάθημα εἰς τὴν εὐνοικρατίαν διὰ τοὺς ἀνοσιουργοὺς σκοπούς πού ἐξυπηρετεῖ καὶ διὰ τὸ ἀνέντιμον ἐκλογικὸν σύστημα πού ἐφεύρε, ξέρουν ὅτι μόνος τρόπος διὰ νὰ δώσουν τὸ μάθημα αὐτό, εἶναι νὰ ψηφίσουν συνδυασμούς Ε.Δ.Α. Ἡ Ε.Δ.Α. πρῶτο κόμμα. Αὐτὸς θὰ εἶναι ὁ μόνος καὶ ἀποφασιστικὸς κόλαφος κατὰ τῆς εὐνοικρατίας.

Ὅσοι θὰ ψηφίσουν τοὺς συνδυασμούς τῆς ΕΔΑ δὲν θὰ ψηφίσουν ἕνα κόμμα. Θὰ ψηφίσουν μίαν εὐρεῖαν συγκέντρωσιν πατριωτικῶν δυνάμεων. Θὰ ψηφίσουν διὰ τὴν ἀλλαγὴν τῆς πολιτικῆς πού καταστρέφει τὴν χώραν. Θὰ ψηφίσουν διὰ τὴν εἴσοδον τῆς πατρίδος μας εἰς μίαν νέαν ἐποχὴν δημοκρατικῆς ὁμαλότητος, ἐθνικῆς ἀνεξαρτησίας, πολιτικῆς εἰρήνης οἰκονομικῆς ἀναδημιουργίας, διὰ τὴν ζωὴν καὶ τὴν ἐλευθερίαν τῶν Ἑλλήνων.

Ἡ ΕΔΑ καὶ οἱ συμμετέχοντες εἰς τοὺς συνδυασμούς της ἀνεξάρτητοι, ἀποβλέπουν μὲ ἐμπιστοσύνην εἰς τὴν ἱστορικὴν χρονολογίαν τῆς 11ης Μαΐου. Ἀπὸ τὰ βάθη τῆς ἱστορίας τῶν ἀγώνων καὶ τῶν θυσιῶν τοῦ ἑλληνικοῦ λαοῦ ξεκινάει ἡ πνοὴ πού θὰ ὁδηγήσῃ τὰς λαϊκὰς μάζας νὰ ψηφίσουν:

—Κάτω αἱ βάσεις!

—Κάτω ἡ ξενοδουλεία!

—Κάτω ἡ εὐνοικρατία!

—Κάτω ἡ οἰκονομικὴ ὀλιγαρχία!

—Ζήτω ἡ ἐθνικὴ ἀνεξαρτησία!

—Ζήτω ἡ ἐλευθερία τῆς Κύπρου!

—Ζήτω ἡ Δημοκρατία!

—Ζήτω ὁ ἑλληνικὸς λαός!

ΝΕΟΝ ΒΡΕΤΑΝΙΚΟΝ ΑΥΤΟΚΙΝΗΤΟΝ

Τὸ νέον Βρετανικὸν αὐτοκίνητον Τζάγκουαρ ΧΚ 150 (ἀνοικτὸ διθέσιο μοντέλο, σπόρ), ἔκαμε τὴν πρώτην του ἐμφάνισιν εἰς τὴν Ἔκθεσιν Αὐτοκινήτων τῆς Νέας Ὑόρκης, ἡ ὁποία ἄρχισε τὴν 1ην Ἀπριλίου. Τὸ αὐτοκίνητον αὐτὸ εἶναι μόνον δι' ἐξαγωγήν. Ὡς γνωστὸν καὶ αὐτοὶ οἱ Ἀμερικανοὶ πρωτιμοῦν τὰ βρετανικὰ αὐτοκίνητα.

Ὁ κόσμος τῆς τέχνης

ΤΑ ΤΕΛΕΥΤΑΙΑ ΝΕΑ ΤΟΥ ΚΙΝΗΜΑΤΟΓΡΑΦΟΥ

Ἡ Ἕνωσις τῶν Κριτικῶν τοῦ Κινηματογράφου τῶν Βρυξελλῶν ἀπένειμε τὸ Μεγάλο Βραβεῖο της γιὰ τὸ καλλίτερο ἔργο τοῦ 1957 στὴν ταινία τῶν Ἡνωμένων Καλλιτεχνῶν «Οἱ Δώδεκα Ἔνορκοι» μὲ τὸν Χένρυ Φόντα. Εἶναι τὸ δεύτερο ἔτος πού βραβεύεται Ἀμερικανικὴ ταινία. Τὸ 1956 τὸ Βραβεῖο ἑδόθη στὴν ταινία τῆς Κολούμπια «Πικ—Νικ».

Ἡ Μαρία Σέλλ, ἡ διάσημος Ἑλβετὶς ἠθοποιός, ἔπειτα ἀπὸ τὸν ρόλο της τῆς Γκρουσένκα στὴν ταινία τῆς Μέτρο—Γκόλντουην—Μάγερ, «Οἱ Ἀδελφοὶ Καραμαζώφ» τοῦ Ντοστογιέφσκυ, θὰ παίξῃ μὲ τὸν Γκάρυ Κούπερ σὲ μιὰ ταινία Γουέστερν «Τὸ Δέντρο τοῦ Κρεμασμένου». Ἡ Μαρία Σέλλ εὑρίσκεται ἤδη εἰς Ρόδον.

Ὁ Κλὰρκ Γκαίημπλ καὶ ἡ Ντόρις Νταίη θὰ συμπρωταγωνιστήσουν στὴν ταινία τῆς Παραμάουντ «Τὸ Χαϑεμένο παιδὶ τοῦ δασκάλου».

Ὁ Πὼλ Λούκας, ὁ Ἔρολ Φλὺνν καὶ ὁ Τρέβορ Χάουαρντ θὰ παίξουν στὴν ταινία τῆς Τοὺεντυθ Σέντσιουρυ Φὸξ «Οἱ ρίζες τῶν Οὐρανῶν» πού θὰ σκηνοθετήσῃ ὁ Χιοῦστον.

Ὁ Εὐτυχισμένος Δρόμος τῆς Μέτρο—Γκόλντουην—Μάγερ, πού σκηνοθέτησε καὶ ἔπαιξε ὁ Τζὴν Κέλλυ πῆρε τὸ Βραβεῖο τῶν Ἡνωμένων Ἐθνῶν πού δίνεται γιὰ τὸ καλλίτερο φίλμ πού ἀντιπροσωπεύει τὰς ἀρχὰς τοῦ Καταστατικοῦ των Χάρτου.

Στὸ ἔργο αὐτὸ ὁ Τζὴν Κέλλυ καὶ ἡ Μπάρμπαρα Λάαγκε παρουσιάζουν ἕνα Ἀμερικανὸ χῆρο καὶ μιὰ νεαρὴ Γαλλίδα πού, ἐνώνουν τὶς προσπάθειές τους γιὰ νὰ φροῦν τὰ παιδιά τους, τὰ ὁποῖα τὸ σκάσανε ἀπὸ ἕνα Ἐλβετικὸ Νηπιαγωγεῖο.

—o□o—

ΚΑΙ ΤΕΧΝΗΤΗ ΚΑΡΔΙΑ

Ἑκατοντάδες ἐγχειρήσεις τῆς καρδίας ἐξετελέσθησαν ἐπιτυχῶς εἰς τὴν Ἀμερικὴν μὲ τὴν χρῆσιν τεχνιτῶν καρδιῶν καὶ τοιουτρόπως ἀνοίγεται μία νέα ἐποχὴ διὰ τὴν θεραπείαν τῆς καρδίας.

Αἱ τεχνηταὶ αὐταὶ καρδίαι, τὰς ὁποίας οἱ χειροῦργοι ὀνομάζουν ὀξυγονοπαραγωγοὺς ἀντλίας, εἶναι μηχανήματα τὰ ὁποῖα ἀναλαμβάνουν τὸ ἔργον τῆς πασχούσης καρδίας καὶ πνευμόνων κατὰ τὰς κρισίμους στιγμὰς μιᾶς λεπτῆς ἐγχειρήσεως εἰς τὴν καρδίαν καὶ παρέχουν εἰς τὸν ἀσθενῆ ἀδιάκοπον ροὴν αἵματος πλουσίου εἰς ὀξυγόνον πρὸς ὅλα τὰ κύτταρα τοῦ σώματος καὶ συγχρόνως δίδουν καιρὸν εἰς τὸν χειροῦργον νὰ ἐργάζεται ἄνετα.

ΑΓΟΡΑΙ - ΠΩΛΗΣΕΙΣ ΑΝΤΑΛΛΑΓΑΙ

ΚΑΤΙ ΤΟ ΚΑΤΑΠΛΗΚΤΙΚΟΝ

Θέλετε νὰ ἀποκτήσετε κάτι πού θὰ σᾶς εἶναι ἀπαραίτητον στὸν ἑαυτόν σας, στὸ σπίτι σας, στὴν ἐπιχείρησίν σας;

Ἐλᾶτε σὲ μᾶς. Θὰ σᾶς τὸ δώσωμε ἀνταλλάσσοντες τοῦτο μὲ ἕνα ἄλλο ἰδικόν σας εἶδος πού σᾶς εἶναι ἄχρηστον. Ἀνταλλάσσομεν ἢ καὶ ἀγοράζομεν κάθε εἶδος. Ἐνδιαφερόμεθα διὰ παλαιὰ ἐπιπλα, ραπτομηχανάς, γραμμόφωνα, δίσκους, πικάπ, ραδιόφωνα, ποδήλατα, μοτοσακό, ρουχισμούς σκεύη, κλπ. Δεχόμεθα καὶ πωλήσεις διὰ λογ)σμὸν σας ἐπὶ προμηθείᾳ.

ΚΑΤΑΣΤΗΜΑ ΜΕΤΑΠΩΛΗΣΕΩΝ ΓΕΡΟΚΩΣΤΟΠΟΥΛΟΥ 33 Τηλ. 32—34

Κάτωθι Β' ἀστυν. Τμήματος

ΣΧΟΛΗ ΟΔΗΓΩΝ ΑΥΤΟΚΙΝΗΤΩΝ

Ληγούσης λίαν προσεχῶς τῆς ἐκδόσεως διπλωμάτων ἀναλαμβάνω τὴν ἐκπαίδευσιν ὁδηγῶν αὐτοκινήτων ἀπὸ 22 — 35 ἐτῶν, κατόπιν διαταγῆς τοῦ Ὑπουργείου Συγκοινωνιῶν. διὰ διπλώματος ἐπαγγελματικοῦ. Ἐπίσης ἀναλαμβάνω τὴν ἐκμάθησιν ὁδηγῶν αὐτοκινήτων διὰ κυρίους καὶ δίβας ἐρασιτεχνικῶς.

ΔΙΟΝ. ΜΠΑΛΑΣΚΕΡΗΣ
τηλ. 23—54
Πλατ. Γεωργίου Α'.
Καφενεῖον «Κέντρον»
ΓΚΑΡΑΖ
ΤΗΛΕΦ. 23—45—ΠΑΤΡΑΙ

Η ΔΕΥΤΕΡΑ ΕΟΡΤΗ ΤΟΥ ΑΓΙΟΥ ΑΝΔΡΕΟΥ

Ἐλάβομεν τὴν ἀκόλουθον ἐπιστολήν:

Φίλτατέ μοι κ. Διευθυντά

Εἰς τὸν Κήρυκα, ἐπεφυλάσσετο κατὰ πρῶτον καὶ ἡ χαρμόσυνος εἴδησις καθιερώσεως καὶ δευτέρας ἑορτῆς εἰς μνήμην τοῦ πανσέπτου ἡμῶν Πρωτοκλήτου Ἁγίου Ἀνδρέου. Τοιαύτην σκέψιν, ἐν ἀκραιφνεῖ ζήλῳ, πρὸ πολλοῦ κατεῖχεν ὁ ἤδη Μακαριώτατος Ἀρχιεπίσκοπος Ἀθηνῶν καὶ πάσης Ἑλλάδος, ὡς Μητροπολίτης Πατρῶν, κυρὸς Θεόκλητος. Καὶ εἰς ἀπείχησιν σχετικῆς συνομιλίας, εἶχον τὴν τιμὴν νὰ ὑποβάλω ἐμπεριστατωμένον ὑπόμνημα, εὐμενῶς ἀπηχήσαν, ἰδία εἰς τοὺς ἐνταῦθα καὶ Ἀθήνας θεολογικοὺς κύκλους.

Ἔτσι ἀνεκοινώθη ἡ ἐν λίαν προσεχῇ χρόνῳ εὐλαβεστάτη πραγμάτωσις θεοπνεύστου ἀντιλήψεως τοῦ προκαθημένου, τόσον ἐπαξίως, τῆς Ἑλληνικῆς Ὀρθοδόξου Ἐκκλησίας συμπαραστατουμένου ὑπὸ τοῦ Σεβ. Μητροπολίτου, παντὸς τοῦ κλήρου τῆς πόλεως καὶ τῶν περιχώρων, εἰς πανηγυρικὴν δι' ἀντιμηνσίου λειτουργίαν, τῆς ἤδη διὰ κοινῆς εἰσφορᾶς συντελουμένης ἀνοικοδομήσεως μεγαλοπρεποῦς, εἰς Μνήμην τοῦ Πρωτοκλήτου προσκυνήματος τῆς θείας Μεγαλειότητος. Καὶ ἐν ταυτῷ, εἰς λιτάνευσιν κλάσματος τοῦ μεγάλου δακτύλου τῆς δεξιᾶς χειρὸς τοῦ πρώτου τῶν Ἀποστόλων, προϊόντος ἐπισήμου δωρεᾶς κατὰ τὸ ἔτος 1848.

Διὰ τὴν ἱστορικὴν ἀκρίβειαν καὶ ἐνημερότητα, τοιαύτης πρώτης τοῦ Ἁγίου Λειψάνου ἡ ἔκτοτε λιτάνευσις, ὡς καὶ κατὰ τὸ παρελθὸν ἔτος, πανδήμως, ἐγένετο τὸ πρῶτον, κατὰ τὴν συμπίπτουσαν ἡμέραν τῆς 30 Νοεμβρίου 1848 ἐπετείου τῆς μεγάλης ἑορτῆς, ὑπὸ τοῦ Ἀρχιεπισκόπου Πατρῶν καὶ Ἡλείας Γρηγορίου, καὶ οὐχὶ δι' ἀποφάσεως τοῦ Δημοτικοῦ Συμβουλίου ἐν ἔτει 1836, ὡς ἀνακριβῶς ἀνεκοινώθη.

Μετὰ πάσης τιμῆς

ΣΩΤΗΡ. Α. ΓΚΟΛΦΙΝΟΠΟΥΛΟΣ
Πρόεδρος τῆς Ἑταιρίας τῶν Φίλων τοῦ Βιβλίου.

ΠΑΤΡΑΪΚΗ ΒΙΟΤΕΧΝΙΑ ΨΥΓΕΙΩΝ
«ΑΠΟΛΛΩΝ»

Ψυγεῖα Οἰκιακὰ καὶ Ἐπαγγελματικά, ἕτοιμα καὶ ἐπὶ παραγγελία.
Προμηθευθῆτε τὸ ψυγεῖον σας ἀπὸ τὸν κατασκευαστὴν του.
Μόνωσις φελλοῦ 100 ο)ο
Σὲ 10 μηνιαίας; δόσεις
ΣΠΗΛΙΟΣ ΤΡΑΓΟΥΔΑΣ
ΚΟΛΟΚΟΤΡΩΝΗ—ΡΗΓΑ ΦΕΡΡΑΙΟΥ 54
ΤΗΛΕΦΩΝΟΝ 44—21

ΚΑΣΑΝΔΡΑ ΚΑΡΑΛΗ - ΛΕΟΝΤΟΣ
ΕΙΔΙΚΟΣ ΚΑΡΔΙΟΛΟΓΟΣ
Ἐπὶ σειρὰν ἐτῶν ἰατρὸς τῆς Πανεπιστημιακῆς Καρδιολογικῆς Κλινικῆς τοῦ Ἱπποκρατείου Νοσοκομείου Ἀθηνῶν.
Ἐγκατασταθεῖσα εἰς Πάτρας δέχεται καθ' ἑκάστην εἰς τὸ ἰατρεῖον της ὁδὸς ΜΑΙΖΩΝΟΣ ἀριθ. 191.
Νεωτάτου ΤΥΠΟΥ ἠλεκτροκαρδιογράφος κλπ.

ΙΑΤΡΟΣ
ΠΑΝΑΓΙΩΤΗΣ ΚΑΡΑΧΑΛΙΟΣ
Ἀριστοῦχος Ἰατρικῆς Πανεπιστημίου Ἀθηνῶν
Ἐκπαιδευθεὶς εἰς πανεπιστήμιον Μονάχου.
ΙΑΤΡΕΙΟΝ ΑΓ. ΝΙΚΟΛΑΟΥ 60 — Τηλ. 21 — 81

ΓΕΩΡΓ. Β. ΚΛΙΟΠΟΥΛΟΣ
ΧΕΙΡΟΥΡΓΟΣ - ΟΔΟΝΤΙΑΤΡΟΣ
μετέφερε τὸ Ἰατρεῖον του «Ἁγίου Νικολάου καὶ Κορίνθου 218 καὶ δέχεται καθ' ἑκάστην

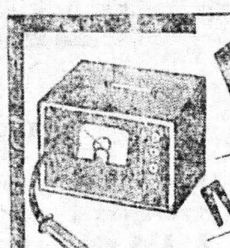
ΡΑΔΙΟ ΠΑΠΑΓΙΑΝΝΟΠΟΥΛΟΣ
Τὸ Εἰδικώτερον Ἐν Πάτραις Κατάστημα
•Ραδιοφώνων•
ΡΑΔΙΟΦΩΝΑ•ΜΙΚΡΟΦΩΝΙΚΑΙ ΣΥΣΚΕΥΑΙ•
•ΡΑΠΤΟΜΗΧΑΝΑΙ• ΨΥΓΕΙΑ•
Τὰ Τελειότερα Ἐν Πάτραις Ἐργαστήρια Ραδιοφώνων
Κορίνθου 254 τηλ. 22-74

ΕΛΒΗΜΑ
Ἡ Μεγαλυτέρα ἐν Ἑλλάδι Βιομηχανία
ΗΛΕΚΤΡΟΚΙΝΗΤΗΡΩΝ ΗΛΕΚΤΡΟΓΕΝΝΗΤΡΙΩΝ

• Κινητῆρες Βιομηχανικοὶ καὶ Ἀγροτικοί.
• Λειαντικοὶ τροχοί.
• Βούρτσαι στιλβώσεως.
• Ὁμάδες μεταλλαξῆς εὐχερότητος.
• Μετατροπεῖς ρεύματος (κομιτατρίς)
• Κινητῆρες δι' ἐργαλειά.
• Κινητῆρες ἀνυψωτικῶν μηχανῶν.
• Κινητῆρες διπλοῦ καὶ τριπλοῦ ἀριθμοῦ σπορῶν.
• Γεννήτριαι καὶ κινητῆρες συνεχοῦς ρεύματος.
Ε.Κ. ΔΗΜΑΚΟΠΟΥΛΟΣ
ΜΑΙΖΩΝΟΣ 89 • ΠΑΤΡΑΙ • Τηλ.

ΤΟ ΑΤΟΜΙΚΟΝ ΥΠΟΒΡΥΧΙΟΝ ΠΟΛΑΡΙΣ

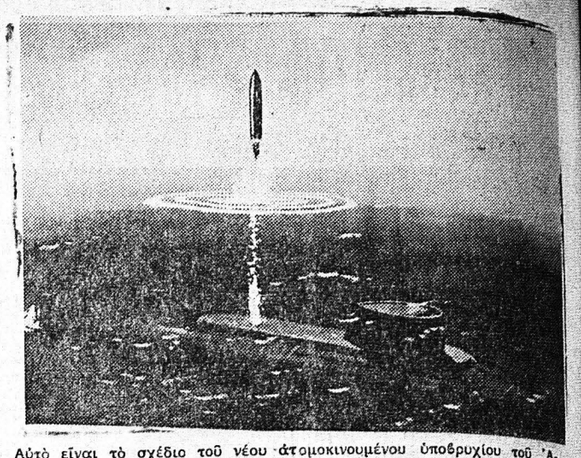

Αὐτὸ εἶναι τὸ σχέδιο τοῦ νέου ἀτομοκινουμένου ὑποβρυχίου τοῦ Ἀμερικανικοῦ Ναυτικοῦ, τὸ ὁποῖον εἶναι ἐφωδιασμένον μὲ τηλεκατευθυνόμενα θλήματα ΠΟΛΑΡΙΣ. Τὸ ἐν καταδύσει σκάφος ἐξαπολύον τὸ θλῆμα, τὸ ὁποῖον φθάνει εἰς ἀπόστασιν 1500 μιλλίων. Εἰς τὸ πρόγραμμα ναυπηγήσεως τοῦ 1958 συμπεριλαμβάνονται 3 ὑποβρύχια τοῦ τύπου αὐτοῦ.

ΤΑ ΚΙΝΗΜΑΤΟΓΡΑΦΙΚΑ ΝΕΑ

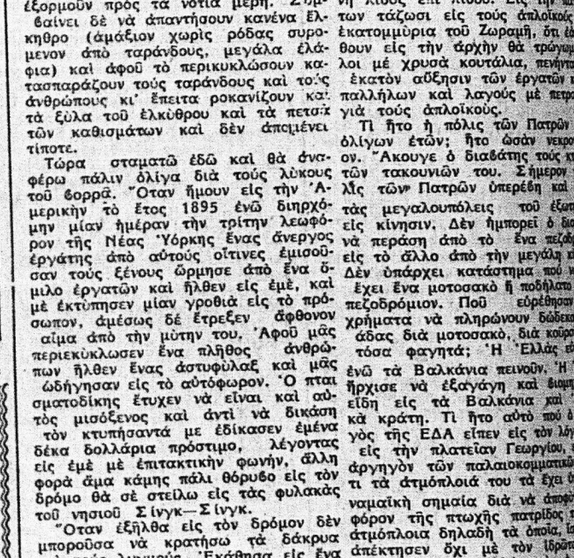

Μία σκηνὴ ἀπὸ τὸ κινηματογραφικὸ ἔργο «Τὰ χιόνια τοῦ Κιλιμάτζαρο» πού γυρίσθηκε ἀπὸ τὸ ὁμώνυμο ἔργο τοῦ Ἔρνεστ Χέμινγουαίη, μὲ τὴν Ἄβα Γκάρντερ καὶ τὸν Γκρέγκορυ Πέκ.

Ἐν ὄψει τῶν ἐκλογῶν

Η ΕΛΛΑΣ ΚΑΙ ΑΙ ΕΚΛΟΓΑΙ

Τοῦ κ. Τάκη Δ. Γιαννακοπούλου

Εἰς τὰς ἐορείους χώρας τῆς Εὐρώπης καὶ ἰδίως εἰς τὴν ὀρεινὸν Σιβηρίαν ὅπου τὸ κρύο εἶναι πολύ βριμὸ καὶ πολλὰ χιόνια, ἀγέλαι λύκων ἐξορμοῦν πρὸς τὰ νότια μέρη. Συμβαίνει δὲ νὰ ἀπαντήσουν κανένα ἐλκηθρο (ἀμάξιον χωρὶς ρόδας συρόμενον ἀπὸ ταράνδους, μεγάλα ἐλάφια) καὶ ἀφοῦ τὸ περικυκλώσουν κατασπαράζουν τοὺς ταράνδους καὶ τοὺς ἀνθρώπους κι' ἔπειτα ροκανίζουν καὶ τὰ ξύλα τοῦ ἐλκύθρου καὶ τὰ πετσιὰ τῶν καθισμάτων καὶ δὲν ἀπομένει τίποτε.

Τώρα σταματῶ ἐδῶ καὶ θὰ ἀναφέρω πάλιν ὀλίγα διὰ τοὺς λύκους τοῦ ὀορρᾶ. Ὅταν ἤμουν εἰς τὴν Ἀμερικὴν τὸ ἔτος 1895 ἐνῶ διηρχόμην μίαν ἡμέραν τὴν τρίτην λεωφόρον τῆς Νέας Ὑόρκης ἕνας ἄνεργος ἐργάτης ἀπὸ αὐτοὺς οἱτινες ἐμισοῦσαν τοὺς ξένους ὥρμησε ἀπὸ ἕνα ὄμιλο ἐργατῶν καὶ ἦλθεν εἰς ἐμέ, καὶ μὲ ἐκτύπησεν μίαν γροθιὰ εἰς τὸ πρόσωπον, ἀμέσως δέ ἔτρεξεν ἄφθονον αἷμα ἀπὸ τὴν μύτην του. Ἀφοῦ μᾶς περιεκύκλωσεν ἕνα πλῆθος ἀνθρώπων ἦλθεν ἕνας ἀστυφύλαξ καὶ μᾶς ὡδήγησαν εἰς τὸ αὐτόφωρον. Ὁ πταισματοδίκης ἔτυχεν νὰ εἶναι καὶ αὐτὸς μισόξενος καὶ ἀντὶ νὰ δικάσῃ τὸν κτυπήσαντά με ἐδίκασεν ἐμένα δέκα δολλάρια πρόστιμο, λέγοντας εἰς ἐμὲ μὲ ἐπιτακτικὴν φωνήν, ἄλλη φορὰ ἄμα κάμῃς πάλι θόρυβο εἰς τὸν δρόμο θὰ σὲ στείλω εἰς τὰς φυλακὰς τοῦ νησιοῦ Σίνγκ—Σίνγκ.

Ὅταν ἐξῆλθα εἰς τὸν δρόμον δὲν μποροῦσα νὰ κρατήσω τὰ δάκρυα καὶ τοὺς λυγμούς. Ἐκάθησα εἰς ἕνα σκαλοπάτι μιᾶς οἰκίας καὶ ἀφοῦ ἐσκέπασα τὸ πρόσωπον μου μὲ τὸ μανδύλι μου ἤρχισα νὰ κλαίω σιγαλά, παιδὶ εἴκοσι ἐτῶν ἤμουν, δώδεκα δολλάρια ἦσαν ὅλα τὰ χρήματα. Αὐτὸ ἦτο μία ἐπίθεσις μετὰ ληστείας. Ἄχ! γλυκειά μου Πατρίς ἤρχισα νὰ μουρμουρίζω, ἄχ! γλυκειά μου Πάτρα! αὐτὰ δὲν γίνονται εἰς τὰ Ἑλληνικὰ δικαστήρια.

Ἐνεθυμήθηκα τὰ λόγια τοῦ Βολταίρου ὅστις εἶπεν: «Ἠσθένησα καὶ ἐξετίμησα τὴν ὑγείαν». Ἐξεντεύθην λέγω ἐγώ, καὶ ἐξετίμησα τί ἐστὶ πατρίς. Καὶ πατρὸς καὶ μητρὸς προφυλεστέρα εἶναι ἡ πατρὶς ἔγραφεν ὁ μεγάλος λόγιος ὁ Οἰκονόμου ὁ ἐξ Οἰκονόμων ὁ συντελέσας εἰς τὴν Ἑλληνικὴν Ἐπανάστασιν.

Καὶ ἰδοὺ σήμερον, ἄνθρωποι μὴ χοντες ἰδέαν τί ἐστὶ πατρὶς ἐξῆσαν ὡσὰν τοὺς λύκους τοῦ ὄορρα καταλάβωσιν τὴν ἀρχὴν ἵνα μὴ ρηνη λίθος ἐπὶ λίθου. Εἰς τὴν πατρ των τάζωσι εἰς τοὺς ἁπλοϊκοὺς ἑκατομμύρια τοῦ Ζωρμῆ, ὅτι ἐὰν θουν εἰς τὴν ἀρχὴν θὰ τρώγωμ λοι μὲ χρυσᾶ κουτάλια, πενῆντα ἑκατὸν αὔξησιν τῶν ἐργατῶν κα παλλήλων καὶ λαγοὺς μὲ πετρ γιὰ τοὺς ἁπλοϊκούς.

Τί ἦτο ἡ πόλις τῶν Πατρῶν ὀλίγων ἐτῶν; ἦτο ὡσὰν νεκρο ον. Ἄκουγε ὁ διαβάτης τοὺς κτ τῶν τακουνιῶν του. Σήμερον λίς τῶν Πατρῶν ὑπερέβη κα τὰς μεγαλουπόλεις τοῦ ἑξωτ εἰς κίνησιν. Δὲν ἠμπορεῖ ὁ διαβ νὰ περάσῃ ἀπὸ τὸ ἕνα πεζοδ εἰς τὸ ἄλλο ἀπὸ τὴν μεγάλη κιν Δὲν ὑπάρχει κατάστημα πού νὰ ἔχει ἕνα μοτοσακὸ ἢ ποδήλατο ἢ πεζοδρόμιον. Ποῦ εὑρέθησαν χρήματα νὰ πληρώνουν δύοκα ἄβας διὰ μοτοσακό, διὰ κοῦρσ τόσα φαγητά; Ἡ Ἑλλὰς ἐπ ἐνῶ τὰ Βαλκάνια πεινοῦν. Ἡ Ἑ ἤρχισε νὰ ἐξαγάγῃ καὶ διαμητ εἶδη εἰς τὰ Βαλκάνια καὶ Ἀ κὰ κράτη. Τί ἦτο αὐτὸ πού ὁ ἀ γὸς τῆς ΕΔΑ εἶπεν εἰς τὸν λόγ εἰς τὴν πλατεῖαν Γεωργίου, εἰς ἀργυγὸν τῶν παλαιοκομματικῶν τι τὰ ἀτμόπλοιά του τὰ ἔχει ὑπ ναμαϊκὴ σημαία διὰ νὰ ἀποφ φορον τῆς πτωχῆς πατρίδος ἀτμόπλοια δηλαδὴ τὰ ὁποῖα, ἐπ ἀπέκτησεν ὄχι μὲ τὸν ἱδρῶτα προσώπου του, ἀλλὰ καὶ μὲ Σήμερον ὁ Ἑλληνικὸς λαὸς ἐσ σον ἐκδικήσεως ἔχει: Τὴν ἱστ φον του καὶ αὐτὴν τὴν φορ τοὺς δώσῃ τὴν τελειωτικὴν Ἂς προσέξουν οἱ ψηφοφόροι ψῆφος τῶν ἀφορᾷ τὸ ψωμὶ τῆς γενείας των, διότι μᾶς ἀπειλεῖ μεγάλος κίνδυνος ὁ πληθυσμὸς ὁποῖον ἐσταμάτησεν ὁ Καραμ

Καλὰ καθούμενα γυρεύει ὁ δ εἰς τὴν σκούφιαν του κουκκ γυρευῇ. Μόνον ὁ Καραμανλῆς ὁ πραγματικὸς φύ