ΔΙΑΡΥΤΗΣ: ΑΝΔΡΕΑΣ ΒΡΗΣ
ΓΡΑΦΕΙΑ — ΤΥΠΟΓΡΑΦΕΙΑ
ΟΔΟΣ ΓΕΡΟΚΩΣΤΟΠΟΥΛΟΥ 30
ΑΡΙΘΜΟΣ ΤΗΛΕΦΩΝΟΥ 23 — 84
ΤΙΜΗ ΦΥΛΛΟΥ δραχμαὶ 1,50

ΕΘΝΙΚΟΣ ΚΗΡΥΞ

ΠΟΛΙΤΙΚΗ ΚΑΙ ΕΙΔΗΣΕΟΓΡΑΦΙΚΗ ΕΦΗΜΕΡΙΣ ΠΑΤΡΩΝ

ΔΕΥΤΕΡΑ 12 ΜΑΪΟΥ 1958
Ἀνατολὴ Ἡλίου 5.20. Δύσις 7.23
Ἐπιφανίου Κύπρου καὶ Γερμανοῦ
ΠΕΡΙΟΔΟΣ ΔΕΥΤΕΡΑ
Ἔτος 25ον. Ἀριθμὸς φύλλου 1640

ΠΕΡΙΦΑΝΗΣ ΕΚΛΟΓΙΚΗ ΝΙΚΗ ΤΟΥ Κ. ΚΩΝΣΤ. ΚΑΡΑΜΑΝΛΗ

Η ΕΡΕ ΕΞΗΣΦΑΛΙΣΕ ΣΥΝΤΡΙΠΤΙΚΗΝ ΠΛΕΙΟΨΗΦΙΑΝ

ΥΠΟΛΟΓΙΖΕΤΑΙ ΟΤΙ ΘΑ ΕΚΛΕΓΟΥΝ ΑΝΩ ΤΩΝ 180 ΒΟΥΛΕΥΤΩΝ ΕΠΙ 300

ΑΠΡΟΣΔΟΚΗΤΟΣ ΔΙΟΓΚΩΣΙΣ ΤΗΣ ΕΔΑ ΚΑΙ ΜΕΓΑΛΗ ΠΤΩΣΙΣ ΤΟΥ ΚΟΜΜΑΤΟΣ ΤΩΝ ΦΙΛΕΛΕΥΘΕΡΩΝ

ΑΘΗΝαι. Αἱ χθεσιναὶ βουλευτικαὶ ἐκλογαὶ διεξαχθεῖσαι καθ' ἅπασαν τὴν χώραν μὲ ἀπόλυτον τάξιν καὶ κατὰ τρόπον ἀδιάβλητον καὶ κατὰ τὴν κατέληξαν εἰς περιφανῆ νίκην τῆς Ἐθνικῆς Ριζοσπαστικῆς Ἑνώσεως, ἡ ὁποία κερδίσασα τὸ 42% σχεδὸν τῶν ψήφων. Τὸ ποσοστὸν τῶν Φιλελευθέρων παρουσιάσθη ἀρκετὰ μειωμένον κατὰ τρόπον ἀναπόδοκητον ἐπιτυχάνων μόνον τὸ 22% τῶν ψήφων, ἡ δὲ ΕΔΑ ἀρκετὰ μειωμένη ὑπολειπομένη ἐλάχιστα τοῦ κόμματος τῶν Φιλελευθέρων ἐπιτυγχάνουσα καὶ αὐτὴ σχεδὸν τὸ 22%.

Τὸ Λαϊκὸν κόμμα ὑπέστη πλήρη συντριβὴν ἐπιτυχὸν ποσοστὸν ψήφων κάτω τοῦ 3%, ἡ δὲ ΠΑΔΕ παρουσιάζεται ἐλαφρῶς ηὐξημένη ἐπιτυχοῦσα ποσοστὸν ψήφων ἄνω τοῦ 10%.

Ἤδη ἀπὸ τῶν πρώτων πρωϊνῶν ὡρῶν τῆς σήμερον κατεφάνει ὅτι ἡ Ε.Ρ.Ε. ὄχι μόνον ἐξασφαλίζει ἀπόλυτον πλειοψηφίαν ἀλλὰ καὶ τείνει νὰ ὑπερβῇ τὰς 180 ἀκόμη δὲ καὶ τὰς 185 ἕδρας, πρᾶγμα τὸ ὁποῖον σημαίνει, ὅτι ἡ χώρα θὰ ἀποκτήσῃ ἐντὸς τῶν ὀλίγων προσεχῶν ἡμερῶν νέαν κυβέρνησιν, σταθερωτέραν τῆς προηγουμένης καὶ ἱκανὴν νὰ διαχειρισθῇ πλέον μὲ προοπτικὴν σταθερότητος τὰ μεγάλα προβλήματα τῆς χώρας καὶ νὰ συνεχίση τὴν οἰκονομικὴν ἀνόρθωσιν.

Ὁπωσδήποτε οἱ πολιτικοὶ κύκλοι σχολιάζοντες τὰ ἀποτελέσματα τῶν ἐκλογῶν κατέληγον σήμερον τὴν πρωΐαν εἰς τὸ συμπέρασμα ὅτι ἡ αὔξησις τῆς δυνάμεως τῆς ΕΔΑ, αὔξησις δηλαδὴ 100% σχεδὸν ὀφείλεται κατὰ κύριον λόγον εἰς τὸ ἐκλογικὸν σύστημα καὶ συγκεκριμένως εἰς τὴν ἀξίωσιν τῶν Φιλελευθέρων ὅπως μὴ ψηφίση ὁ στρατὸς καὶ οἱ δημόσιοι ὑπάλληλοι. Προεβλήθη δηλαδὴ ἡ ἀξίωσις, ὅπως εἰς τὰς ἐκλογὰς μὴ ψηφίση ἡ ὑγιεστέρα μερὶς τοῦ Ἑλληνικοῦ Ἔθνους ὡς εἶναι οἱ ἄνδρες τῶν ἐνόπλων δυνάμεων καὶ οἱ δημόσιοι ὑπάλληλοι.

Προστίθεται σχετικῶς, ὅτι ἂν οἱ Φιλελεύθεροι δὲν εἶχον ἐπιμείνη εἰς τὴν ἀξίωσιν, ὅπως μὴ ψηφίση ὁ στρατός, ἀσφαλῶς θὰ εἶχον κερδίση ἕνα σημαντικὸν ποσοστὸν ψήφων καὶ θὰ εἶχον ἐξασφαλίση ὄχι μόνον τὸ 25%, ἀλλὰ καὶ πλέον αὐτοῦ, ἀναμφισβητήτως δὲ ἐν οὐδεμιᾷ περιπτώσει θὰ ἐκινδύνευον νὰ χάσουν τὴν δευτέραν θέσιν, τὴν ὁποίαν διεκδικεῖ μὲ βραχεῖαν μόνον κεφαλὴν τὸ κόμμα τῆς ΕΔΑ χωρὶς νὰ ἀποκλείεται ὅτι τελικῶς θὰ τὸ ἐπιτύχῃ.

Οὕτω τὴν 7ην πρωϊνὴν σήμερον συμφώνως πρὸς ἐπίσημον ἀνακοίνωσιν τοῦ Ὑπουργείου Ἐσωτερικῶν εἰς 6788 ἐκλογικὰ τμήματα ὁλοκλήρου τῆς Ἑλλάδος ἐπὶ συνόλου 8828 τὰ ἀποτελέσματα τῶν ψήφων εἶχον ὡς ἑξῆς.

Ἔγκυρα	3.033.980
ΕΡΕ	1.296.349
Φιλελεύθεροι	666945
ΕΔΑ	657807
ΠΑΔΕ	323.080
Λαϊκοὶ	88624

Συμφώνως πρὸς τοὺς ἀνωτέρω ἀριθμοὺς τὰ ποσοστὰ τὰ ὁποῖα ἐξασφαλίζει ἑκαστον κόμμα ἐπὶ τῶν 6.788 τμημάτων ἔχουν ὡς ἑξῆς:

ΕΡΕ	42,7%
Φιλελεύθεροι	22%
ΕΔΑ	21,7%
ΠΑΔΕ	10,6%
Λαϊκοὶ	2,9%

Βάσει τῶν ἀνωτέρω ποσοστῶν δεύτερον κόμμα ἔρχεται τὸ κόμμα τῶν Φιλελευθέρων πλὴν ὅμως οἱ ἀριθμοὶ ἀποδεικνύουν ἐφ' ὅσον συνεχίζεται ἡ καταμέτρησις τῶν ψήφων, ὅτι τὴν δευτέραν ἕδραν θὰ ἐξασφαλίση μᾶλλον ἡ ΕΔΑ, ἡ ὁποία δὲν ἀποκλείεται νὰ φθάση τὰς 40 ἕδρας, ἡ καὶ περισσοτέρας. Ἐὰν οἱ Φιλελεύθεροι διατηρήσουν τὴν δευτέραν θέσιν τότε ὑπολογίζεται ὅτι θὰ ἐξασφαλίσουν 60—65 ἕδρας, ἔναντι 185—190 τῆς ΕΡΕ ἢ καὶ περισσοτέρων ἀκόμη, λόγῳ τοῦ ἐκλογικοῦ συστήματος.

Ἐκ τῆς γενομένης καταμετρήσεως τῶν ψήφων προκύπτει, ὅτι ἡ Ε.Δ.Α. ἐνῶ κατεψηφίσθη εἰς τὴν ὕπαιθρον, ἀντιθέτως ὑπερεψηφίσθη εἰς τὰ μεγάλα ἀστικὰ κέντρα. Τὸ μεγαλύτερον ποσοστὸν τῶν ψήφων ἔδωσαν εἰς τὴν ΕΔΑ αἱ γυναῖκες ψηφοφόροι καθὼς ἐπίσης καὶ πολλοὶ τέως ὀπαδοὶ τῆς δεξιᾶς, οἱ ὁποῖοι καὶ αὐτοὶ δὲν ἀνέμενον ὅτι ἡ ΕΔΑ θὰ παρουσίαζε τοιαύτην αὔξησιν.

Αἱ χθεσιναὶ βουλευτικαὶ ἐκλογαὶ εἶναι αἱ διεξαγόμεναι δι' ἕκτην κατὰ συνέχειαν φορὰν ἐν Ἑλλάδι ἀπὸ τῆς ἀπελευθερώσεως, εἰς τοὺς ἐκλογικοὺς δὲ καταλόγους ἦσαν ἀναγεγραμμένοι 5.032.736 ψηφοφόροι, ἐξ ὧν 2.658.476 ἄνδρες καὶ 2.374.260 γυναῖκες. Ἡ χώρα εἶχε διαιρεθῆ εἰς 55 ἐκλογικὰς περιφερείας καὶ εἰς 9 μείζονας ἐφετειακὰς τοιαύτας. Τὰς 300 δὲ βουλευτικὰς ἕδρας διεξεδίκησαν 1373 ὑποψήφιοι τριῶν αὐτοτελῶν κομμάτων ἤτοι τῆς ΕΡΕ, τῶν Φιλελευθέρων καὶ τῆς ΕΔΑ καὶ δύο συνασπισμοὶ κομμάτων, ἤτοι ἡ Π.Α. Δ.Ε. καὶ τὸ Λαϊκὸν Κόμμα.

Αἱ ἐκλογαὶ διεξήχθησαν κατὰ τρόπον μαρτυροῦντα ἀναμφισβητήτως τὸ ὑψηλὸν ἐκπολιτιστικὸν ἐπίπεδον τῶν Ἑλλήνων ψηφοφόρων.

ΑΘΗΝΑΙ. Τὰ τελικὰ ἀποτελέσματα κατὰ Νομοὺς ἔχουν ὡς ἑξῆς:

ΝΟΜΟΣ ΕΒΡΟΥ

Ἔγκυρα	73427
ΕΡΕ	35303
Φιλελεύθεροι	8129
ΠΑΔΕ	15914
Λαϊκοὶ	1061
ΕΔΑ	13020

ΝΟΜΟΣ ΔΡΑΜΑΣ

Ἔγκυρα	65213
ΕΡΕ	26086
Φιλελεύθεροι	7252
ΠΑΔΕ	18516
Λαϊκοὶ	1060
ΕΔΑ	12219

ΝΟΜΟΣ ΒΟΙΩΤΙΑΣ

Ἔγκυρα	58636
ΕΡΕ	29409
Φιλελεύθεροι	7120
ΠΑΔΕ	11946
Λαϊκοὶ	0
ΕΔΑ	10000

ΝΟΜΟΣ ΛΑΣΗΘΙΟΥ

Ἔγκυρα	41870
ΕΡΕ	11274
Φιλελεύθεροι	24349
ΠΑΔΕ	654
Λαϊκοὶ	333
ΕΔΑ	5160

ΝΟΜΟΣ ΛΑΚΩΝΙΑΣ

Ἔγκυρα	61597
ΕΡΕ	37512
Φιλελεύθεροι	12008
ΠΑΔΕ	3819
Λαϊκοὶ	3708
ΕΔΑ	4567

Ἕνα σύστημα ποὺ ἀπέδωσε πλήρως

ΘΑΥΜΑΣΙΑ Η ΟΡΓΑΝΩΣΙΣ ΤΗΣ ΚΑΤΑΜΕΤΡΗΣΕΩΣ ΤΩΝ ΨΗΦΩΝ ΚΑΙ ΤΗΣ ΑΝΑΚΟΙΝΩΣΕΩΣ ΤΩΝ ΑΠΟΤΕΛΕΣΜΑΤΩΝ

Συνεχὴς ἐπαφὴ τῆς Νομαρχίας μὲ ὅλας τὰς Κοινότητας καὶ τὸ Ὑπουργεῖον Ἐσωτερικῶν

Μὲ ἀπόλυτον τάξιν καὶ μὲ ταχύτητα διεξήχθη κατὰ τὰς χθεσινὰς βουλευτικὰς ἐκλογὰς ὄχι μόνον ἡ καταμέτρησις τῶν ψήφων ἀλλὰ καὶ ἡ ἀναγγελία αὐτῶν εἰς τὴν Νομαρχίαν Ἀχαΐας καὶ ἐν συνεχείᾳ ἡ ἀναγγελία αὐτῶν εἰς τὸν Ὑπουργεῖον Ἐσωτερικῶν. Πρέπει νὰ σημειωθῇ, ὅτι ἐφαρμοσθεῖν χθὲς σύστημα ὑπηρεσιακὸν πρωτότυπον, ὀφείλεται εἰς τὸ Ὑπουργεῖον Ἐσωτερικῶν καὶ εἰς τὴν συνεργασίαν τοῦ ΟΤΕ, ἡ ὁποία κατὰ τόπους ὑπηρεσίαι τοῦ ὁποίου ἐλειτούργησαν μὲ παραδειγματικὴν ταχύτητα καὶ ἐξαιρετικὴν ἀπόδοσιν ἀπὸ τῆς 6.30 μ.μ. τῆς χθὲς μὲ τὸ λειτουργήσουν μέχρι τῆς μεταβάσεως καὶ τοῦ τελευταίου ἀποτελέσματος, ἂν παραστῇ ἀνάγκη μέχρι ἀργὰ σήμερον τὴν νύκτα.

Τὰ ἀποτελέσματα μετεδίδοντο ἀπὸ τὸν κοινότητας εἰς τὴν Νομαρχίαν Ἀχαΐας τηλεφωνικῶς δι' ἕνα τῶν ἐκλογικὸν τμῆμα κεχωρισμένως καὶ τηλεγραφικῶς ἀνὰ δέκα λεπτά. Αἱ κοινότητες αἱ ὁποῖαι δὲν ἔχουν εἰσέτι συνδεθῆ τηλεφωνικῶς ἔχουν εἰδοποιηθῆ καὶ παρέδωσαν τὰ σχετικὰ τηλεγραφήματα μὲ τὰ ἀποτελέσματα εἰς ἄλλας κοινότητας ἤδη συνδεδεμένας, καθορισθείσας ἐκ τῶν προτέρων.

Ἡ Νομαρχία Ἀχαΐας μετεδίδεν εἰς τὸ Ὑπουργεῖον Ἐσωτερικῶν τὰ ἀποτελέσματα εἰς ὡρισμένον μόνον ἀριθμὸν τηλεφώνου. Εἰς τὸ Ὑπουργεῖον δηλαδὴ Ἐσωτερικῶν εἶχον ἐγκατασταθῆ τόσα τηλέφωνα, ὅσοι καὶ οἱ Νομοὶ τοῦ Κράτους, ἐκάστη δὲ Νομαρχία ἐπεκοινώνει μόνον μὲ τὸν ὁρισθέντα δι' αὐτὴν ἀριθμὸν, εἰς τὸν ὁποῖον μετέδιδεν ἀποκλειστικὸς καὶ μόνον ἐκλογικὰ ἀποτελέσματα. Ὅλαι αἱ ἄλλαι πληροφορίαι μετεδίδοντο δι' ἄλλων τηλεφώνων.

Διὰ τὴν ταχεῖαν μετάδοσιν τῶν ἀποτελεσμάτων ἔχουν παραμείνει ἐν ὑπηρεσίᾳ πλήρως ἐπηνδρωμένα μὲ τὸ ὑπαλληλικὸν καὶ τεχνικὸν προσωπικὸν ὅλα τὰ τηλεφωνικὰ κέντρα τοῦ ΟΤΕ, μεταξὺ δὲ ἄλλων καὶ αἱ γραμμαὶ αἱ λειτουργοῦσαι βάσει τῶν «μικροκυμάτων» ἰδίως διὰ τὴν ἐπικοινωνίαν μὲ τὰς νήσους.

Ἐὰν τὴ κανεὶς ἁπλῶς ὅτι αἱ χθεσιναὶ ἐκλογαὶ διεξήχθησαν μὲ ἀπόλυτον τάξιν καὶ ἡσυχίαν δὲν θὰ ἔχη ἀποδώσει τὴν πραγματικότητα δι' ὅ,τι ἐπέρασεν χθές. Διότι ἡ χθεσινὴ ἡμέρα ἐπέφερεν ἡσυχοτέρα ἀπὸ κάθε ἄλλην ἐκλογικὴν τοῦ ἔτους καὶ διότι ἡ στάσις τῶν ψηφοφόρων ὅλων των παραμείνεν ὑπῆρξε τοιαύτη ἀπὸ πρωΐας μέχρι βαθυτάτης νυκτός, ὥστε δι' ἐκεῖνο τοῦ ἐλάχιστον μόνον ὡς ὑποψία θὰ ἠδυνάτο νὰ περάσῃ ἀπὸ τὸ πνεῦμα του ὅτι χθὲς Κυριακὴν 11ην Μαΐου διεξήχθησαν εἰς Πάτρας βουλευτικαὶ ἐκλογαὶ καὶ τόσης μάλιστα σημασίας. Εἰς ἄλλας χώρας κατὰ τὴν ἡμέραν τῶν ἐκλογῶν δὲν λαμβάνεται κανένα ἰδιαίτερον μέτρον. Οὔτε ἀπαγορεύεται τὴν κυκλοφορίαν αὐτοκινήτων, οὔτε ἀπαγόρευσις τῆς κυκλοφορίας αὐτοκινήτων, οὔτε ἀπαγόρευσις τῶν συγκεντρώσεων καὶ τῆς λειτουργίας τῶν ἀγορῶν θεαμάτων. Νομίζομεν, ὅτι τὰ ἴδιον θὰ ἔπρεπε νὰ ἰσχύσῃ καὶ διὰ τὴν Ἑλλάδα, τουλάχιστον διὰ τὴν πόλιν μας. Ὅλα ἔνιαν πολιτισμένως. Οὔτε ἐξάρσεις, οὔτε φωναί, οὔτε ἕνα παραμικρὸ περίεργο ἢ παράξενο. Καὶ ἔγιναν πολιτισμένα μὲ τὸ παραπάνω μάλιστα. Γιατὶ ἀπὸ πρωΐας μέχρι βαθυτάτης νυκτὸς τέτοια «σιωπηλὴ ὑπομονὴ» δὲν εἶχε παρατηρηθῆ σχεδὸν ποτέ.

— ⁂ —

Ὅλως ἀντίθετον ὄψιν, πάντοτε ὅμως καὶ αὐτὴ πολιτισμένη, συγκρατημένη καὶ συντηρητικὴ παρουσίασεν ἡ πόλις τὸ ἀπόγευμα τοῦ Σαββάτου. Ἦτο μία ὄψις κυριολεκτικὰ ἑορταστική. Τὸν τόνον τὸν ἔδιδεν ἡ παρουσία ἀρκετῶν ἑκατοντάδων Πατρινῶν, ποὺ διὰ διαφόρους λόγους ζοῦν στὶς ἄλλες πόλεις καὶ ἦλθαν ἐδῶ χθὲς διὰ νὰ ψηφίσουν. Ἀπὸ ἔρευναν ποὺ ἔκαμε συντάκτης τοῦ «Ἐθνικοῦ Κήρυκος» διεπιστώθη ὅτι ὁ ἀριθμὸς τῶν Πατρινῶν αὐτῶν ποὺ ἦλθαν χθὲς εἰς Πάτρας εἰδικῶς διὰ τὰς ἐκλογὰς δὲν ἦτο τόσον μεγάλος, ὅσον τὸ 1956 ἢ καὶ παλαιότερα. Πιθανὸν πολλοὶ ἐξ αὐτῶν νὰ ἐφρόντισαν νὰ μεταφέρουν τὰ ἐκλογικά των δικαιώματα εἰς τὸν τόπον τῆς διαμονῆς των. Πιθανὸν ἐπίσης πολλοὶ νὰ ἔφθασαν, νὰ ἐψήφισαν καὶ νὰ ἀνεχώρησαν ἀμέσως. Ὁπωσδήποτε ὅμως ἡ κίνησις τῶν ξενοδοχείων τουλάχιστον δὲν ἦτο καὶ τόσον μεγάλη. Ἦτο ἁπλῶς ἀσυνήθης.

Ἂς σημειωθῇ ὅτι πράγματι ἀρκετοὶ ἦσαν αὐτοὶ οἱ Πατρινοὶ οἱ ὁποῖοι κατῆλθον εἰς Πάτρας μὲ αὐτοκίνητα διατεθέντα ὑπὸ τῶν κομμάτων καὶ ἀνεχώρησαν περὶ τὴν μεσημβρίαν καὶ τὰς ἀπογευματινὰς ὥρας μὲ τὰ ἴδια μέσα. Ἐννοεῖται ὅτι τὸ μέτρον ἀφορᾷ ὅλα τὰ κόμματα ἔτσι δὲ ἐξηγεῖται καὶ ὁ μέγας ἀριθμὸς τῶν ἐκτάκτων λεωφορείων καὶ τῶν πούλμαν ποὺ ἐστάθμευον κυρίως εἰς τὸν παραλιακὸν χῶρον.

— ⁂ —

Ἀλλὰ δὲν εἶναι μόνον ἡ τάξις καὶ ἡ ἡσυχία ποὺ ἀφήρεσαν ἀπὸ τὴν χθεσινὴν ἡμέραν τὴν....ἐκλογικὴν ἀτμοσφαῖραν. Ἦτο κυρίως καὶ τὸ γεγονὸς, ποὺ συνέβη διὰ πρώτην φορὰν, ὅτι εἰς ἐλάχιστα μόνον τμήματα καὶ ἐπὶ μικρὸν μόνον χρονικὸν διάστημα, παρετηρήθη συνωστισμὸς ἢ οὐρές. Ἡ περίπτωσις ἀφορᾷ μόνον τὰ ἐκλογικὰ τμήματα ἀνδρῶν. Καὶ παρετηρήθη ὅτι οἱ ἄνδρες προσῆλθον καὶ ἐψήφισαν κυρίως ἀπὸ τῆς 7 πρωϊνῆς μέχρι τῆς 9ης πρωϊνῆς. Κατὰ τὸ διάστημα αὐτὸ εἶχον ψηφίσει τουλάχιστον τὰ ἥμισυ τῶν ἐγγεγραμμένων ἀνδρῶν. Ἀπὸ τῆς 9ης πρωϊνῆς ἡ κίνησις ἐλάττωσις ἐλάχιστα καὶ ἐπὶ τέλους ἐγένετο ἀκόμη μικροτέρα. Ἐν τῷ μεταξὺ ἡ κίνησις ἐν τῷ ἐκλογικῷ κέντρῳ τῆς Ἀστυνομίας ἦτο ἀξιοθαύμαστος. Ἐκεῖ ἐπὶ τῆς ὁδοῦ Ἀθηνῶν ἐσχηματίσθη ἀπὸ τὴν 9ην πρωϊνὴν μία οὐρὰ ἀνδρῶν ἐκ τῶν ὁποίων ἐκατοντάδες ἐψήφισαν μὲ ἀπόλυτον τάξιν καὶ ἡσυχίαν. Ἡ οὐρὰ αὕτη ἐκινεῖτο ἀργὰ καὶ ἐπὶ τέλους ἐξηφανίσθη ἐντὸς ὀλίγου χρόνου. Ἡ κίνησις ἐν τῷ ἐκλογικῷ κέντρῳ τῆς Ἀστυνομίας ἐξηκολούθησε μὲ ἀπόλυτον τάξιν καὶ ἡσυχίαν καὶ ἐν τέλει ἐξηφανίσθη ἡ οὐρὰ ἐκείνη ἐκεῖ ἐπὶ τῆς ὁδοῦ Ἀθηνῶν.

Ἐν τῷ μεταξὺ ἡ κίνησις ἐν τῷ ἐκλογικῷ κέντρῳ τῆς Ἀστυνομίας ἐξηκολούθησε μὲ ἀπόλυτον τάξιν καὶ ἡσυχίαν καὶ ἐν τέλει ἐξηφανίσθη ἡ οὐρὰ ἐκείνη ἐκεῖ ἐπὶ τῆς ὁδοῦ Ἀθηνῶν.

Ὁ Ἕλλην ἀπέδειξεν ὅτι εἶναι καὶ πολιτικῶς προηγμένος

ΑΙ ΕΚΛΟΓΑΙ ΔΙΕΞΗΧΘΗΣΑΝ ΧΘΕΣ ΜΕ ΤΑΞΙΝ ΑΠΟΛΥΤΟΝ, ΟΣΟΝ ΟΥΔΕΠΟΤΕ ΕΙΣ ΤΟ ΠΑΡΕΛΘΟΝ

Ἕνα 15ῶρον «σιωπηλὴ ἀναμονὴ» — Ψηφοφόροι μὲ λεωφορεῖα ἐξ Ἀθηνῶν — Ἔλλειψις οὐρῶν. Οἱ ἄνδρες ἐψήφισαν τὸ πρωΐ. — Αἱ γυναῖκες τὴν μεσημβρίαν. — Καὶ ὀργανώσεις ἐκδρομῶν.

Ἔτοιμα ψηφοδέλτια μέ σταυρὸ εἰς μεγάλον ποσοστὸν

Οἱ ἐρασιτέχναι φωτορεπόρτερ τῆς πόλεώς μας κατελήφθησαν χθὲς....ἐξαπίνης. Διότι ἐνῶ ἐπερίμενον νὰ σχηματισθοῦν οὐρὲς ψηφοφόρων διὰ νὰ τὰς φωτογραφήσουν, δὲν ἐπέτυχον παρὰ νὰ ἀποθανατήσουν τὰς ἐφορευτικὰς μόνον ἐπιτροπάς, μία τῶν ὁποίων διακρίνεται εἰς τὴν εἰκόνα κατὰ τὴν στιγμὴν τῆς ψηφοφορίας.

Ο Κ. Κ. ΚΑΡΑΜΑΝΛΗΣ

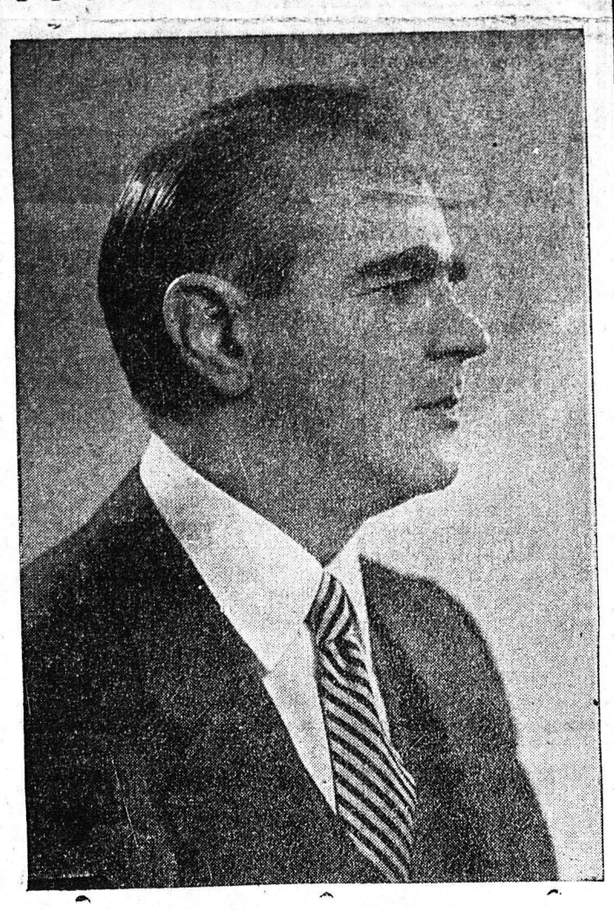

ΔΡΑΜΑΤΙΚΑΙ ΑΙ ΑΥΞΟΜΕΙΩΣΕΙΣ ΤΩΝ ΕΚΛΟΓΙΚΩΝ ΑΠΟΤΕΛΕΣΜΑΤΩΝ ΕΙΣ ΤΟΝ ΝΟΜΟΝ ΑΧΑΪΑΣ

Ὅλως δραματικὴ δύναται νὰ λεχθῇ ὅτι ὑπῆρξεν ἡ ἀνακοίνωσις τῶν ἀποτελεσμάτων τοῦ Νομοῦ Ἀχαΐας ἰδίως ὅσον ἀφορᾷ τὴν ἐξασφάλισιν μιᾶς ἕδρας διὰ τὸ Λαϊκὸν Κόμμα καὶ συγκεκριμένως διὰ τὴν ἐξασφάλισιν τῆς ἐπανεκλογῆς τοῦ κ. Π. Κανελλοπούλου, ὁ ὁποῖος ὡς γνωστὸν θεωρεῖται λαβὼν ὡς σταυροὺς προτιμήσεως τὸ σύνολον τῶν ψήφων ὑπὲρ τοῦ συνδυασμοῦ τοῦ Λαϊκοῦ Κόμματος.

Οὕτω τὴν 4ην πρωϊνὴν ἀνηγγέλετο τὸ κάτωθι ἀποτέλεσμα ἐπὶ 160 τμημάτων:

Ἔγκυρα	59384
ΕΡΕ	20268
Φιλελεύθεροι	15758
ΠΑΔΕ	4140
Λαϊκοὶ	7057
ΕΔΑ	11938

Μετὰ μίαν ὥραν τὰ νεώτερα ἀποτελέσματα παρουσίαζον τὴν θέσιν τοῦ κ. Κανελλοπούλου βελτιουμένην πρὸς τὴν κατεύθυνσιν τῆς ἐξασφαλίσεως τῆς ἕδρας. Οὕτω ἐπὶ 260 τμημάτων ἐπὶ συνόλου 279 εἶχον τὸ κατωθὶ ἀποτέλεσμα:

Ἔγκυρα	102538
ΕΡΕ	35086
Φιλελεύθεροι	29581
ΠΑΔΕ	7319
Λαϊκοὶ	11626
ΕΔΑ	18930

Ἤτοι μὲ ἐκλογικὸν μέτρον τὸ 11.393, ὁ κ. Κανελλόπουλος ἐξασφαλίζει τὴν ἕδραν μὲ πλεόνασμα ψήφων μόλις 233.

Τὴν 7ην π. μ. ἀνηγγέλθη τὸ κάτωθι ἀποτέλεσμα ἐπὶ ἐπὶ 269 τμημάτων:

Ἔγκυρα	106405
ΕΡΕ	36869
Φιλελεύθεροι	30805
ΠΑΔΕ	7564
Λαϊκοὶ	12013
ΕΔΑ	19292

Ἤτοι ἡ ἕδρα ἐξησφαλίζετο μολις διὰ πλεονάσματος 191 ψήφων.

Βάσει τῶν ἀνωτέρω ἀποτελεσμάτων ἡ ΕΡΕ ἐξασφαλίζει ἐκ τῆς πρώτης κατανομῆς εἰς τὸν Νομὸν Ἀχαΐας ἕδδρας 3, οἱ Φιλελεύθεροι 2 καὶ ἀνὰ μίαν οἱ Λαϊκοὶ καὶ ἡ ΕΔΑ. Ἂς σημειωθῇ ὅτι ἡ ΕΔΑ ἐξησφάλισε τὴν ἕδραν ἀπὸ ψήφους τοὺς ὁποίους τῆς ἔδωσαν οἱ ψηφοφόροι τῆς Πόλεως τῶν Πατρῶν ἤτοι 11.353 ψήφους, δοθέντος ὅτι εἰς τὴν ὕπαιθρον κατεψηφίσθη. Γενικῶς ἡ ΕΔΑ ἐψηφίσθη εἰς Πάτρας καὶ εἰς τὰς κοινότητας περὶξ τῶν Πατρῶν.

Ἐπὶ 274 τμημάτων τοῦ Νομοῦ Ἀχαΐας ἐπὶ συνόλου 278 τὰ ἀποτελέσματα εἶχον τὴν 10ην π. μ. σήμερον ὡς ἑξῆς:

Ἔγκυρα	107.858
ΕΡΕ	37180
Φιλελεύθεροι	31570
ΠΑΔΕ	7695
Λαϊκοὶ	12096
ΕΔΑ	19317

Ἡ ἐκλογικὴ βάσις ἀνῆλθεν οὕτω εἰς 11982 ψήφους, τὸ δὲ Λαϊκὸν κόμμα ἐξησφάλισε τὴν ἕδραν (πλὴν τριῶν τμημάτων) μὲ διαφορὰν 114 ψήφων.

9.00.000 προεκλογικαὶ ἐπιστολαὶ

ΣΥΜΠΕΡΑΣΜΑΤΑ ΑΠΟ ΤΗΝ ΠΡΟΕΚΛΟΓΙΚΗΝ ΠΕΡΙΟΔΟΝ

ΟΥΤΕ ΦΑΝΑΤΙΣΜΟΙ, ΟΥΤΕ ΠΟΛΛΑ ΧΕΙΡΟΚΡΟΤΗΜΑΤΑ

Διὰ πρώτην φορὰν μεγάλη σπατάλη χάρτου

Αἱ διεξαχθεῖσαι χθὲς βουλευτικαὶ ἐκλογαί, αἱ ὁποῖαι ὡδήγησαν εἰς τὰ ἀποτελέσματα τὰ ὁποῖα οἱ ἀναγιώσται ἀναγιγνώσκουν εἰς ἄλλας στήλας εἶχον πολλὰ ἰδιαίτερα χαρακτηριστικά, ὥστε νὰ διαφέρουν καὶ μάλιστα οὐσιωδῶς ὅλων τῶν ἄλλων ἐκλογῶν τοῦ ἀπωτέρου καὶ προσφάτου παρελθόντος.

Ἐν πρώτοις κύριον καὶ βασικὸν αὐτῶν χαρακτηριστικὸν ἦτο ὅτι ἀπὸ ὅλας σχεδὸν τὰς ὀργανωθείσας εἰς Πάτρας τουλάχιστον προεκλογικὰς συγκεντρώσεις ἔλλειψε ὁ φανατισμὸς, ἔλλειψαν οἱ ἐνθουσιασμοὶ καὶ τὰ χειροκροτήματα, ἀντικατασταθέντα ἀπὸ παγερὰν ἀκρόασιν τῶν λόγων. Τὰ ἀποτελέσματα τῶν ἐκλογῶν ἀπέδειξαν ὅτι ὁ Ἕλλην ψηφοφόρος, ἡ τουλάχιστον ὁ Πατρινὸς ψηφοφόρος, δὲν ἔχει ἀνάγκην ὑποδείξεων, οὔτε ὑποσχέσεων οὔτε πρὸ παντὸς ἀναβρασμῶν διὰ νὰ κρίνη τοὺς ἀξιωτέρους πολιτικοὺς ἄνδρας. Τὰ ἐμβλήματα καὶ τὰ μεγάλα ὀνόματα τὰ γνέφεται, ἀλλὰ παραλλήλως ἔχει ἀντιληφθῆ ὅτι σημασίαν ἔχει τὸ παρὸν ἀπὸ τὸ ὁποῖον ἐξαρτᾶται καὶ τὸ μέλλον τουλάχιστον τὸ ἔγγυς.

Η ΣΥΜΜΕΤΟΧΗ ΤΩΝ ΝΕΩΝ

Ἕτερον χαρακτηριστικὸν τῆς προεκλογικῆς περιόδου ὑπῆρξεν ἡ ἐνεργὸς συμμετοχὴ εἰς αὐτὰς καὶ ἡ εὐθυκρισία ὄχι μόνον τῶν ὡρίμων ἀνδρῶν καὶ γυναικῶν, ἀλλὰ καὶ τῶν νέων. Καὶ ἀποτελεῖ τοῦτο ἀπόδειξιν τοῦ ὅτι καὶ οἱ νέοι παρακολουθοῦν τὰς ἐξελίξεις τῆς ζωῆς τῆς χώρας εἰς ὅλας τὰς ἐκδηλώσεις της μὲ ἀποτέλεσμα νὰ μὴ εἶναι δυνατὸν νὰ παραπλανηθοῦν καὶ νὰ λάβουν ἐσφαλμένας ἀποφάσεις. Οἱ περισσότεροι τῶν ρητόρων ἐλάμβανον χωρὶς βεβαίως καὶ νὰ τὰς ἀκοῦουν ἀμέσως τὰς ἀπαντήσεις. Πρέπει δὲ τοῦτο νὰ τὸ ἔχουν τοῦ λοιποῦ ὑπ' ὄψει των οἱ πολιτικοὶ ἀρχηγοί, διότι ὅσοι παραγνωρίζουν αὐτὴν τὴν ποιοτικότητα θὰ ἔχουν νὰ δοκιμάσουν εἰς τὸ μέλλον καὶ ἄλλας ἀπονοητεύσεις.

ΑΙ ΕΠΙΣΚΕΨΕΙΣ

Τρίτον χαρακτηριστικὸν: Ἡ συντηρητικότης τῶν ἐκλογέων, οἱ ὁποῖοι εἰς ἐλάχιστον ποσοστὸν προσῆλθον νὰ χαιρετίσουν τοὺς ὑποψηφίους κατὰ τὴν προεκλογικὴν περίοδον. Ἀπὸ τοὺς προσελθόντας τὸ μεγαλύτερον ποσοστὸν ἔκαμε τὴν παρουσίαν του διὰ νὰ ζητήση λογικὰς ἢ καὶ ὑπερβολικὰς ἐξυπηρετήσεις, αἱ ὁποῖαι εἶναι ἀμφίβολον ἂν θὰ ἱκανοποιηθοῦν.

Η ΣΠΑΤΑΛΗ ΧΑΡΤΟΥ

Ὁπωσδήποτε αὐτὴν τὴν φορὰν παρετηρήθη καὶ