ΔΙΔΥΤΗΣ : ΑΝΔΡΕΑΣ ΒΡΗΣ
ΓΡΑΦΕΙΑ — ΤΥΠΟΓΡΑΦΕΙΑ
ΟΔΟΣ ΓΕΡΟΚΩΣΤΟΠΟΥΛΟΥ 30
ΑΡΙΘΜΟΣ ΤΗΛΕΦΩΝΟΥ 23 — 84
ΤΙΜΗ ΦΥΛΛΟΥ δραχμαὶ 1,50

ΕΘΝΙΚΟΣ ΚΗΡΥΞ

ΠΟΛΙΤΙΚΗ ΚΑΙ ΕΙΔΗΣΕΟΓΡΑΦΙΚΗ ΕΦΗΜΕΡΙΣ ΠΑΤΡΩΝ

ΔΕΥΤΕΡΑ 8 ΣΕΠΤΕΜΒΡΙΟΥ 1958
Ἀνατολὴ Ἡλίου 6.03 Δύσις 6.42
ΤΑ ΓΕΝΕΣΙΟΝ ΤΗΣ ΘΕΟΤΟΚΟΥ
ΠΕΡΙΟΔΟΣ ΔΕΥΤΕΡΑ
Ἔτος 26ον Ἀριθμὸς φύλλου 1657

Η ΚΑΤΑΣΤΑΣΙΣ ΕΙΣ ΑΠΩ ΑΝΑΤΟΛΗΝ

ΗΝΩΜ. ΠΟΛΙΤΕΙΑΙ ΚΑΙ ΛΑΪΚΗ ΚΙΝΑ ΕΙΣ ΤΑΣ ΠΑΡΑΜΟΝΑΣ ΣΟΒΑΡΩΝ ΑΠΟΦΑΣΕΩΝ

Συσκέψεις εἰς Οὐάσιγκτων καὶ Πεκῖνον

Δὲν ἀποκλείεται καὶ ἡ εἰρηνικὴ λύσις

ΟΥΑΣΙΓΚΤΩΝ. 8. Ἐκπρόσωπος τοῦ Ἀμερικανικοῦ Ὑπουργείου Ἐξωτερικῶν ἀνεκοίνωσε χθές, ὅτι ὁ πρόεδρος Ἀϊζενχάουερ, ὁ ὁποῖος ἀφίκετο ἐνταῦθα ἀπόψαρας τὴν εἰς Νιοῦπορτ ἀνάπαυσίν του μετέβη κατ' εὐθεῖαν εἰς τὸν Λευκὸν Οἶκον, ὅπου ἐπελήφθη ἀμέσως τῆς ἐξετάσεως τῆς καταστάσεως εἰς τὴν Ἄπω Ἀνατολήν.

Ἐν τῷ μεταξὺ ὁ Ρεπουμπλικᾶνος γερουσιαστὴς κ. Σμιθ, ὁ ὁποῖος εἶχε μακρὰν συνεργασίαν μετὰ τοῦ κ. Ντάλλες ἀπεκάλυψεν, ὅτι ὁ πρόεδρος Ἀϊζενχάουερ, πρὶν ἢ προβῇ εἰς τὴν λῆψιν οἱασδήποτε σημαντικῆς ἀποφάσεως διὰ τὴν Ἄπω Ἀνατολὴν θὰ συμβουλευθῇ τοὺς κοινοβουλευτικοὺς ἡγέτας τῶν δύο κομμάτων. Ἡ ἐνέργεια αὕτη κρίνεται ὡς προοίμιον σημαντικῶν ἀποφάσεων καὶ ὡς ἀπόδειξις τῆς σοβαρότητος τῆς καταστάσεως.

ΠΡΟΣ ΚΙΝΗΤΟΠΟΙΗΣΙΝ

Ὁ κ. Σμιθ ἐδήλωσε σχετικῶς, ὅτι ὡς εἶναι εἰς θέσιν νὰ γνωρίζῃ αἱ Ἡνωμέναι Πολιτεῖαι θὰ κινητοποιήσουν τὰς ἑνόπλους δυνάμεις των, ἂν οἱ Κινέζοι κομμουνισταὶ ἐπιχειρήσουν νὰ εἰσβάλουν εἰς τὰς ὑπὸ τὴν κατοχὴν τῶν ἐθνικιστῶν νήσους εἰς τὸ Στενὸν τῆς Φορμόζας. Ὁ κ. Σμιθ προσέθεσεν, ὅτι αἱ Ἡνωμέναι Πολιτεῖαι θὰ βοηθήσουν τοὺς Κινέζους ἐθνικιστάς, διότι θεωροῦν τὰς παρακείους νήσους Κιεμόϊ καὶ Ματσοῦ ὡς ζωτικῆς σημασίας διὰ τὴν ἄμυναν τῆς Φορμόζας.

ΣΥΣΚΕΨΙΣ ΕΙΣ ΠΕΚΙΝΟΝ

Ἐν τῷ μεταξὺ ἐπείγοντα τηλεγραφήματα ἐκ Πεκίνου ἀναφέρουν, ὅτι καὶ ἡ κυβέρνησις τῆς Λαϊκῆς Κίνας εὑρίσκεται ἐν ὄψει τῆς λήψεως σημαντικῶν καὶ κρισίμων ἀποφάσεων.

Τὸ κομμουνιστικὸν πρακτορεῖον «Νέα Κίνα» μετέδωσε χθές, ὅτι ἡ Συνέλευσις τοῦ Κράτους, ἡ ὁποία συγκαλεῖται μόνον εἰς περίπτωσιν ἀνάγης, συνῆλθε χθὲς εἰς ἔκτακτον συνεδρίασιν ὑπὸ τὴν προεδρίαν τοῦ Μάο Τσὲ Τούγκ καὶ ὅτι ὁ Κινέζος πρωθυπουργὸς Τσοῦ Ἐν Λαΐ ἐξέθεσεν ἐνώπιον αὐτῆς τὴν κατάστασιν εἰς τὸ Στενὸν τῆς Φορμόζας.

Εἰς τὸ γεγονὸς τοῦτο ἀποδίδεται ἰδιαιτέρα σημασία ἂν ληφθῇ ὑπ' ὄψει ὅτι ἡ Συνέλευσις τοῦ Κράτους συνεκλήθη εἰς συνεδρίασιν καὶ διὰ σήμερον.

ΠΡΟΣ ΕΙΡΗΝΙΚΗΝ ΛΥΣΙΝ;

ΟΥΑΣΙΓΚΤΩΝ 8. Ποιὰ τὶς αἰσιοδοξίαι ἐπεκράτει χθὲς μεταξὺ τῶν ἀμερικανικῶν κύκλων περὶ εἰρηνικῆς λύσεως τῆς κρίσεως τοῦ Στενοῦ τῆς Φορμόζας, κατόπιν τῆς προτάσεως τοῦ κομμουνιστοῦ Κινέζου πρωθυπουργοῦ Τσοῦ Ἐν Λαΐ, ὅπως ἀρχίσουν διαπραγματεύσεις μεταξὺ Ἡνωμένων Πολιτειῶν καὶ Λαϊκῆς Κίνας εἰς ἐπίπεδον πρεσβευτῶν πρὸς ἐξέτασιν τῆς καταστάσεως εἰς τὸ Στενὸν τῆς Φορμόζας.

Πάντως τονίζεται, ὅτι αἱ στρατιωτικαὶ προετοιμασίαι διὰ τὴν ἀντιμετώπισιν οἱουδήποτε ἐνδεχομένου συνεχίζονται ἐφ' ὅσον ἡ Λαϊκὴ Κίνα δὲν ἀνεκοίνωσεν, ὅτι παραιτεῖται καὶ τῶν ἀξιώσεών της ἐπὶ τῶν παρακτίων νήσων Κιεμόϊ καὶ Ματσοῦ.

Ο 7ος ΣΤΟΛΟΣ

Ἐν τῷ μεταξὺ καὶ ὁ 7ος ἀμερικανικὸς στόλος, ὁ ὁποῖος εὑρίσκεται εἰς τὸ Στενὸν τῆς Φορμόζας, μετέσχε χθὲς συνοδείας ἐθνικιστικῶν σκαφῶν πρὸς τὴν νῆσον Κιεμόϊ, παρὰ τὸ γεγονὸς ὅτι ἡ Λαϊκὴ Κίνα ἔχει ἐπεκτείνει τὸ ὅριον τῶν χωρικῶν της ὑδάτων εἰς 12 μίλια, εἰς τὰ ὁποῖα περιλαμβάνεται ἡ νῆσος Κιεμόϊ. Ἡ ἐπιχείρησις αὐτὴ ἀνεφοδιασμοῦ τῆς νήσου ἐπραγματοποιήθη ἐπιτυχῶς, χωρὶς νὰ προβληθῇ ἐκ μέρους τῶν κομμουνιστῶν οἱαδήποτε ἀντίδρασις.

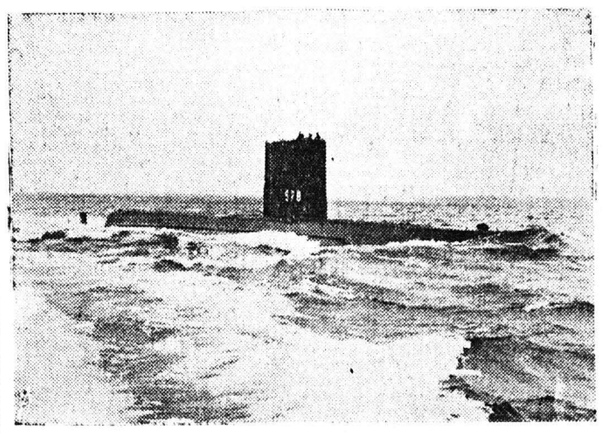

Τὸ Ἀμερικανικὸν ὑποβρύχιον ὑπὸ τοὺς πάγους τὸν Βόρειον τόρθωμά του εἰς τὸν Ἀτλαντικὸν νέας ὑπὸ τοὺς πάγους πλωτῆς ὁδοῦ, εὑρίσκεται εἰς τὸ ἐθελνικὲς τῶν χίων τῶν «Σκέϊτ», τὸ δεύτερον διαπλεύσαν Πόλον, κατευθυνόμενον μετὰ τὸ κατ. Ὠκεανὸν. Διὰ τῆς διανοιγείσης ὁλόκληρος ἡ Σοβιετικὴ Ἕνωσις πυραύλων τῶν ἀτομικῶν ὑποβρυ- Ἡν. Πολιτειῶν.

ΕΝΤΟΣ ΤΩΝ ΠΡΟΣΕΧΩΝ ΕΒΔΟΜΑΔΩΝ

ΘΑ ΕΠΙΤΡΑΠΗ ΕΙΣ ΤΟΝ ΕΘΝΑΡΧΗΝ ΜΑΚΑΡΙΟΝ ΟΠΩΣ ΕΠΙΣΤΡΕΨΗ ΕΙΣ ΤΗΝ ΚΥΠΡΟΝ;

Διάστασις εἰς τὴν Ἀγγλικὴν Κυβέρνησιν

ΛΟΝΔΙΝΟΝ 8. Ἡ ἐφημερὶς «Κυριακάτικοι Τάϊμς ἐδημοσίευσαν χθὲς τὴν πληροφορίαν, ὅτι καθ' ἃ ἀνεκοίνωσεν ἔγκυρος κυβερνητικὴ πηγή, ὀξεῖα διάστασις ὑφίσταται εἰς τοὺς κόλπους τῆς βρετανικῆς κυβερνήσεως περὶ τοῦ ἂν θὰ πρέπει νὰ ἐπιτραπῇ ἢ ὄχι εἰς τὸν Ἐθνάρχην Μακάριον νὰ ἐπιστρέψῃ εἰς τὴν νῆσον.

Κατὰ τὰς ἰδίας ἐγκύρους πληροφορίας γενικῇ εἶναι ἡ πεποίθησις τῶν καλῶς ἐνημερωμένων κύκλων τοῦ Λονδίνου ὅτι ὁ ἀρχιεπίσκοπος Μακάριος θὰ ἐπιστρέψῃ εἰς τὴν Κύπρον ἐντὸς τῶν προσεχῶν ἑβδομάδων καὶ δὴ ἄνευ οἱουδήποτε ὅρου, ἐφ' ὅσον βεβαίως ἡ εἰς τὴν νῆσον κατάστασις δὲν ἐπιδεινωθῇ περαιτέρω.

ΟΥΑΣΙΓΚΤΩΝ. Ἀνεκοινώθη ἁρμοδίως, ὅτι ὁ εἰς Οὐάσιγκτων πρεσβευτὴς τῆς Ἑλλάδος κ. Γ. Μελᾶς ὁ ὁποῖος, ὡς γνωστόν, ἔχει ὑποβάλει τὴν παραίτησίν του ἀπὸ τῆς θέσεως ταύτης ἐπεσκέφθη ἐκ νέου τὸν ὑπουργὸν τῶν Ἐξωτερικῶν τῶν Ἡνωμένων Πολιτειῶν κ. Ντάλλες, μετὰ τοῦ ὁποίου ἔσχεν μακρὰν ἐγκάρδιον συνομιλίαν. Ἐπ' εὐκαιρίᾳ ὁ κ. Μελᾶς ἀνέπτυξεν εἰς τὸν κ. Ντάλλες τὴν ἑλληνικὴν θέσιν ἔναντι τῶν τελευταίων ἐξελίξεων τοῦ κυπριακοῦ.

Θεωρεῖται βέβαιον, ὅτι ὁ κ. Μελᾶς διεβίβασεν εἰς τὴν ἀμερικανικὴν κυβέρνησιν τὴν προειδοποίησιν τῆς ἑλληνικῆς κυβερνήσεως, ὅτι θὰ προβῇ εἰς τὴν λῆψιν ὅλων τῶν εἰς τὴν διάθεσίν της πολιτικῶν καὶ διπλωματικῶν μέσων, ἵνα ματαιώσῃ τὴν ἀπόφασιν τῆς βρετανικῆς κυβερνήσεως, ὅπως ἐφαρμόσῃ μονομερῶς τὸ βρετανικὸν σχέδιον διὰ τὴν Κύπρον.

ΤΟ ΘΕΜΑ ΤΩΝ ΨΥΚΤΙΚΩΝ ΧΩΡΩΝ ΕΞΕΤΑΖΕΤΑΙ ΥΠΟ ΤΗΣ ΚΥΒΕΡΝΗΣΕΩΣ

Οὐχὶ ἀπὸ διάθεσιν περαιτέρω ἀντιδικίας, ἀλλὰ διότι ἔχομεν τὸ δικαίωμα νὰ ἐπικαλούμεθα γεγονότα, τὰ ὁποῖα ἀποδεικνύου, πόσον δίκαιον εἴχομεν πρὸ δεκαπενθημέρου ὅταν ἀνεγράφομεν ὅτι ὑπάρχει ἐν τῇ περιοχῇ καὶ γενικώτερον ἐν Ἑλλάδι θέμα ψυκτικῶν χώρων διὰ τὴν συντήρησιν τῶν φρούτων καὶ ὀπωρολαχανικῶν, δημοσιεύομεν τὰς κατωτέρω ἐγκύρους πληροφορίας αἱ ὁποῖαι ἐδημοσιεύθησαν μετὰ μίαν ὁλόκληρον ἑβδομάδα ἀφ' ἧς ἠσχολήθη μὲ τὸ θέμα ὁ «Ἐθνικὸς Κῆρυξ» Πατρῶν, εἰς τὰς ἐγκρίτους ἐφημερίδας «Ἑστία» καὶ «Ἐλευθερία» τῶν Ἀθηνῶν καὶ τὴν «Ἡμέρα» τῶν Πατρῶν:

ΑΘΗΝΑΙ. Συμφώνως πρὸς τὰς παρασχεθείσας ἐξ ἁρμοδίας πηγῆς πληροφορίας, ὁ μετακληθεὶς ὑπὸ τῆς Ἐπιτροπῆς Οἰκονομικοῦ Προγραμματισμοῦ καὶ τῆς ἁρμοδίας ὑπηρεσίας τοῦ ὑπουργείου Γεωργίας Γερμανὸς ἐμπειρογνώμων κ. Τάμμ, ἰδικὸς διὰ τὰ ζητήματα τῆς «ψυκτικῆς ἁλύσεως» εἶχεν ἐπανειλημμένας συνεργασίας μετὰ τῶν μελῶν τῆς Κεντρικῆς Ἐπιτροπῆς Ἐρεύνης καὶ Οἰκονομικοῦ Προγραμματισμοῦ, ἡ ὁποία καὶ ἔθεσεν ὑπ' ὄψει του ὁλόκληρον τὴν γενομένην ὑπ' αὐτῆς προεργασίαν. ἐπὶ τοῦ θέματος τῆς συντηρήσεως καὶ γενικῆς τῆς ἀξιοποιήσεως τῶν ἑλληνικῶν φρούτων καὶ λαχανικῶν.

Ὁ κ. Τάμμ ἐπισκεπτόμενος τὰς περιφερείας παραγωγῆς ὀπωρολαχανικῶν τῆς χώρας, θὰ ὑποβάλῃ τὰ συμπεράσματά του, ὑποδεικνύων ποῦ ἐνδείκνυται νὰ γίνουν ἐγκαταστάσεις ψυγείων καὶ γενικῆς συντηρήσεως ὀπωρολαχανικῶν, ποία μέθοδος πρέπει νὰ ἀκολουθηθῇ προσιδιάζουσα πρὸς τὰ ἑλληνικὰ προϊόντα καὶ τὰς ἑλληνικὰς κλιματολογικὰς συνθήκας.

Ἐν τῷ μεταξὺ ἡ Ἐπιτροπὴ Ἐρεύνης καὶ Ὀργανώσεως Οἰκονομικοῦ Προγραμματισμοῦ, ἔχει διενεργήσει ἀπογραφὴν ὅλων τῶν ὑφισταμένων εἰς τὴν χώραν ψυκτικῶν ἐγκαταστάσεων καὶ μέσων μεταφορᾶς (βαγόνια—ψυγεῖα, πλοῖα—ψυγεῖα, αὐτοκινητα—ψυγεῖα), καθὼς καὶ ἔρευναν διὰ τὴν κατανάλωσιν τῶν ὀπωρολαχανικῶν εἰς τὸ ἐσωτερικὸν καὶ τὸ ἐξωτερικόν.

Ἡ ἀνωτέρω προεργασία, ἐν συνδυασμῷ καὶ μὲ τὴν ὑποβληθησομένην ἔκθεσιν τοῦ κ. Τάμμ, θὰ καταστήσουν δυνατὴν τὴν πλήρη ὀργάνωσιν τῆς συντηρήσεως καὶ ἀξιοποιήσεως τῶν Ἑλληνικῶν ὀπωρολαχανικῶν.

ΔΙΑΔΗΛΩΣΙΣ ΕΙΣ ΤΟ ΠΕΚΙΝΟΝ

ΠΕΚΙΝΟΝ. 8 Ἓν ἑκατομμύριον Κινέζων κομμουνιστῶν φερόντων πλακάτ μὲ ἀντιαμερικανικὰ συνθήματα συνεκρότησαν χθὲς τεραστίαν διαδήλωσιν εἰς τὸ Πεκίνον.

Ἡ διαδήλωσις συνεκροτήθη εἰς ὑποστήριξιν τῆς ἀξιώσεως τῆς Λαϊκῆς Κίνας ὅπως αἱ νῆσοι τοῦ Στενοῦ τῆς Φορμόζας ἐνσωματωθοῦν εἰς τὴν ἠπειρωτικὴν Κίναν.

ΝΕΑ ΑΠΕΙΛΗΤΙΚΗ ΠΡΟΚΗΡΥΞΙΣ ΤΗΣ Ε.Ο.Κ.Α. ΚΑΤΑ ΤΩΝ ΒΡΕΤΑΝΩΝ

ΛΕΥΚΩΣΙΑ. 8. Εἰς τὴν Κυπριακὴν πρωτεύουσαν ἐκυκλοφόρησαν χθὲς προκηρύξεις τῆς ΕΟΚΑ φέρουσαι τὴν ὑπογραφὴν τοῦ Διγενῆ εἰς τὰς ὁποίας τονίζεται ὅτι διὰ κάθε Κύπριον πατριώτην φονευόμενον ὑπὸ τῶν Ἄγγλων, θὰ φονεύεται καὶ εἷς Ἄγγλος στρατιώτης. «Προσφέρομεν τὴν εἰρήνην τονίζει ἡ προκήρυξις, ἀλλὰ οἱ Βρετανοὶ ἐξέλαβον τοῦτο ὡς ἀδυναμίαν. Διὰ τὴν πλάνην των αὐτὴν οἱ Βρετανοὶ θὰ μετανόησουν πικρῶς.

ο ❖ ο

ΚΑΤΑΛΟΓΟΣ ΤΟΥ ΟΤΕ

Ἐξ ἁρμοδίας πηγῆς μᾶς παρεσχέθη χθὲς ἡ πληροφορία, ὅτι ὁ νέος τηλεφωνικὸς κατάλογος, εἰς τὸν ὁποῖον θὰ περιληφθοῦν ὅλοι οἱ συνδρομηταὶ τῶν τηλεφωνικῶν κέντρων Πατρῶν, Αἰγίου, Πύργου καὶ γενικῶς ὁλοκλήρου τῆς περιοχῆς τοῦ Γ' Συγκροτήματος τοῦ ΟΤΕ εὑρίσκεται ὑπὸ ἐκτύπωσιν καὶ ὅτι ἡ διανομή του τοὺς πελάτας τοῦ ΟΤΕ θὰ ἀρχίσῃ λίαν συντόμως. Ὑπὸ τὸ ἀνωτέρω πνεῦμα ἐκοινοποιήθη προχθὲς Σάββατον σχετικὸν Ἐγγραφον τῆς Γενικῆς Διευθύνσεως τοῦ ΟΤΕ εἰς τὸ ἐν Πάτραις Γ' Συγκρότημα τοῦ Ὀργανισμοῦ.

ΑΦΙΚΕΤΟ ΧΘΕΣ Ο κ. ΑΧ. ΓΕΡΟΚΩΣΤΟΠΟΥΛΟΣ

Ἀφίχθη ἐξ Ἀθηνῶν ὁ βουλευτὴς Ἀχαΐας καὶ πρώην ὑπουργὸς Παιδείας κ. Ἀχιλλεὺς Γεροκωστόπουλος καὶ ὅστις θὰ δέχηται εἰς τὸ ἐπὶ τῆς ὁδοῦ Βότση 26 πολιτικὸν γραφεῖον του ἑκάστην Τρίτην, Πέμπτην καὶ Σάββατον καὶ ἀπὸ ὥρας 8—12 π. μ.

Ἐντὸς τοῦ Σεπτεμβρίου ἡ ἐξαγγελία ἀποφάσεων

ΚΑΤΑ 15-20% ΘΑ ΑΥΞΗΘΟΥΝ ΣΥΝΤΟΜΩΣ ΟΙ ΜΙΣΘΟΙ ΤΩΝ ΔΗΜΟΣΙΩΝ ΥΠΑΛΛΗΛΩΝ

Τὸ δῶρον τοῦ Πάσχα, ὁλόκληρος μισθός

ΑΘΗΝΑΙ. (Δ. ὑπηρεσία). Εἴμεθα εἰς θέσιν νὰ γνωρίζωμεν ὅτι ἐντὸς τοῦ μηνὸς Σεπτεμβρίου θὰ ἀνακοινωθοῦν ἐπισήμως τὰ πορίσματα τῆς εἰδικῆς Ἐπιτροπῆς, ἥτις κατηρτίσθη διὰ διαταγῆς τῆς Κυβερνήσεως, ὅπως ἐξετάσῃ καὶ προτείνῃ ριζικὰ μέτρα ὑπὲρ τῆς βελτιώσεως τῆς θέσεως τῶν δημοσίων ὑπαλλήλων.

Καίτοι οὐδεμία κατ' εὐθεῖαν πληροφορία παρεσχέθη, ἐν τούτοις ἀπὸ διαρρευσάσας εἰδήσεις, δύναται νὰ λεχθῇ μετὰ θετικότητος, ὅτι ἡ κοινωνικὴ μέριμνα τῆς Κυβερνήσεως, ἡ ἐκδηλωθεῖσα ἐσχάτως ὑπὲρ τῶν ἐργατῶν καὶ δὴ τῶν οἰκογενειαρχῶν ἐργαζομένων θὰ ἐπεκταθῇ καὶ εἰς τοὺς δημοσίους ὑπαλλήλους.

Λέγεται ἐπιμόνως, ὅτι θὰ γίνῃ αὔξησις τῶν μισθῶν, τουλάχιστον κατὰ 10%—15% διὰ τοὺς ἀνωτέρους βαθμοὺς καὶ 15%—20% διὰ τοὺς κατωτέρους τοιούτους, ἡ αὔξησις δὲ αὕτη θὰ ἰσχύσῃ τὸ ταχύτερον.

Πλὴν τούτου μελετᾶται νὰ γίνῃ καὶ τὸ δῶρον τοῦ Πάσχα, ἕνας ὁλόκληρος μισθός, ὅπως τὸ δῶρον τῶν Χριστουγέννων, ἀντὶ ἡμίσεως μισθοῦ, ποὺ δίδεται ἕως τώρα.

Μελετᾶται ἐπίσης ἡ καθιέρωσις καὶ διὰ τοὺς δημοσίους ὑπαλλήλους τοῦ νέου θεσμοῦ «τῶν οἰκογενειακῶν ἐπιδομάτων», ἅτινα θὰ εἶναι οὐσιαστικὰ καὶ ὄχι συμβολικά.

Αἱ πολυμελεῖς, μάλιστα οἰκογένειαι θὰ τύχουν διὰ πρώτην φορὰν ἐν Ἑλλάδι, ἰδιαιτέρας προστασίας. Προβλέπεται ὅτι τὸ «κοινωνικὸν ἐπίδομα», ὅπως εἰδικώτερον θὰ ὀνομάζεται, εἶναι δυνατὸν νὰ φθάσῃ καὶ τὰς 500 δραχμὰς κατὰ μῆνα, καίτοι τοῦτο δὲν εἶναι, βεβαίως, δυνατὸν νὰ δοθῇ τώρα ἐξ ὁλοκλήρου.

Ὁπωσδήποτε, οἱ οἰκογενειάρχαι δημόσιοι ὑπάλληλοι, θὰ ἔχουν τοῦ λοιποῦ ηὐξημένας ὁπωσδήποτε ἀποδοχάς, ἔναντι τῶν μὴ ἐπιβαρυμένων μὲ ἔξοδα συντηρήσεως οἰκογενείας. Ηὐξημένας ἀποδοχὰς θὰ ἔχουν κατὰ πᾶσαν πιθανότητα καὶ οἱ ἐπιστήμονες δημόσιοι ὑπάλληλοι. Ἰδιαιτέρα ἀκόμη μέριμνα θέλει ληφθῆ, κατὰ τὰς αὐτὰς πληροφορίας μας καὶ ὑπὲρ τῶν ἐργαζομένων ἐγγάμων γυναικῶν, ὅταν μάλιστα εἶναι καὶ προστάτιδες οἰκογενειῶν.

Γενικῶς, δύναται νὰ λεχθῇ ὅτι μετὰ πάροδον ἔτους—κατὰ τὰ προταθησόμενα σχετικῶς ὑπὸ τῆς Ἐπιτροπῆς—οἱ δημόσιοι ὑπάλληλοι θὰ αἰσθανθοῦν ἔντονον τὴν μέριμναν τοῦ Κράτους ὑπὲρ αὐτῶν, μὲ προοπτικὴν συνεχοῦς βελτιώσεως.

Πεδίον νέων τοποθετήσεων

ΠΡΟΪΟΝΤΑ ΤΟΥ ΝΟΜΟΥ ΑΧΑΪΑΣ ΕΙΣ ΧΩΡΑΣ ΤΗΣ ΑΝΑΤ. ΕΥΡΩΠΗΣ

Ἀξιόλογος προσπάθεια τοῦ κ. Τ. Δρούλια

Ἐξ ἐγκύρου πηγῆς πληροφορούμεθα, ὅτι ὁ μετέχων τῆς τριμελοῦς Ἑλληνικῆς ἀντιπροσωπείας εἰς Πολωνίαν, Ρωσίαν Οὐκρανίαν καὶ Κίναν βουλευτὴς τοῦ Νομοῦ μας κ. Τάσης Δρούλιας, πλὴν τοῦ ἐπισήμου ἔργου, τὸ ὁποῖον θὰ ἐπιτελέσῃ εἰς τὰς χώρας τοῦ Παραπετάσματος, ὡς μέλος τῆς εἰδικῶς μεταδεικνυούσης ἐκεῖ τριμελοῦς ἐξ ἐπιλέκτων βουλευτῶν ἀντιπροσωπείας, θὰ ἔλθῃ εἰς ἐπικοινωνίαν μὲ τὰ ὑπουργεῖα Ἐμπορίου τῶν χωρῶν αὐτῶν καὶ μὲ μεγάλους Οἴκους Εἰσαγωγῶν—Ἐξαγωγῶν, διὰ τὴν τοποθέτησιν γεωργικῶν καὶ ἄλλων προϊόντων τοῦ Νομοῦ Ἀχαΐας εἰς τὰς χώρας ταύτας.

Κατὰ τὰς ἰδίας πληροφορίας, ὁ κ. Δρούλιας Ἔχει ἑτοιμάσει εἰδικὰς προτάσεις, καταρτισθείσας προσεκτικῶς ὑπὸ τοῦ ἰδίου καὶ θὰ ἐπιδιώξῃ νὰ τύχουν αὗται προσοχῆς καὶ ἀποδοχῆς ἀναπτύσσων ταύτας καὶ προφορικῶς.

Ἂν αἱ προσπάθειαι αὗται τοῦ ἐγκρίτου βουλευτοῦ τοῦ Νομοῦ μας κ. Δρούλια τελεσφορήσουν, εἶναι βέβαιον, ὅτι διὰ τὸ ἐξαγωγικὸν ἐμπόριον καὶ τοὺς παραγωγοὺς τοῦ Νομοῦ διανοίγεται νέον πεδίον ἐπιτυχῶν τοποθετήσεων καὶ συνεπῶς οἰκονομικὰ ὀφέλη πολλά.

Ὁπωσδήποτε, ἡ προσπάθεια αὕτη τοῦ κ. Δρούλια καὶ ἂν δὲν ἔχῃ ἄμεσα ἀποτελέσματα, δημιουργεῖ, πάντως, μίαν καλὴν ἀρχὴν ἐπικοινωνίας μὲ κλειστὰς ἤδη σχεδὸν διὰ τὴν Ἑλλάδα καὶ ἰδίᾳ τὴν περιφέρειάν μας ἀγοράς.

Περισσοτέρας λεπτομερείας δὲν κατωρθώθη νὰ συγκεντρώσωμεν σχετικῶς, καταστάσης ἀδυνάτου πρὸ τῆς ἀναχωρήσεως τοῦ κ. Δρούλια ἐπὶ εὐθείας ἐπικοινωνίας μας μετ' αὐτοῦ.

Ὁπωσδήποτε, τονίζομεν μὲ ἰδιαίτερον ἔξαρσιν τὴν πρωτοβουλίαν ταύτην τοῦ ἰσακεκριμένου βουλευτοῦ μας καὶ ὡς ἰδέαν ἁπλῆν ἔστω, καὶ ἐξ ἐπίδειξιν ἁπλοῦ μόνον ἐνδιαφέροντός του.

Κλέπται καὶ ἱερόσυλοι τῆς Ἀκροπόλεως

ΤΟ ΚΑΛΛΙΤΕΡΟΝ ΒΡΕΤΑΝΙΚΟΝ ΜΟΥΣΕΙΟΝ ΕΙΝΑΙ... ΕΛΛΗΝΙΚΟΝ!

Τοῦ κ. Σωτηρ. Α. Γκολφινοπούλου

Ἡ κατὰ τὴν τελευταίαν ἑβδομάδα πολύωρος ἐπιφανὴς Ἄγγλων περιηγητῶν ἐπισκεψις τοῦ Παρθενῶνος τῶν Ἀθηνῶν καὶ τῶν ἐκεῖσε ἀπαραμίλλων τῆς Ἑλληνικῆς Ἀρχαιότητος κοσμημάτων, συνδέεται κατὰ δημοσιογραφικὴν ἀνακοίνωσιν μὲ ἐνθουσιώδεις ἐκτυπώσεις. Αἱ τοιαῦται ὅμως τοιούτων ἐπισκεπτῶν ἐκδηλώσεις μοιραίως θολοῦνται μὲ τὰς ἐπὶ τῆς ὑποθέσεως τῆς Κύπρου ἀπὸ Ἄγγλικῆς πλευρᾶς, πικρίας καὶ ἀπογοητεύσεις μας, μεταξὺ τῶν ὁποίων πάντοτε ἀναμοχλεύεται καὶ «ἡ κατάρα τῆς Ἀθηνᾶς» τὸ συγκινητικὸν ἐκεῖνο ποίημα, διὰ τοῦ ὁποίου ὁ ἀθάνατος Βύρων ἐστιγμάτισε τὴν ὑπὸ τοῦ ὁμοεθνοῦς του Ἔλγιν σύλησιν τοῦ Παρθενῶνος καὶ τῶν ἐν αὐτῷ περιφήμων καλλιτεχνημάτων.

Πρέσβυς ἐν Κωνσταντινουπόλει τῆς Μεγ. Βρετανίας κατὰ τὸ 1.800, ὁ Θωμᾶς Ἔλγιν ἐπιτυχών, διὰ Σουλτανικοῦ φιρμανίου, τὴν ἄδειαν νὰ ἀφαιρέσῃ ἐκ τῆς Ἀκροπόλεως «οἱουδήποτε λίθον» πρὸς ἐπιτυχίαν σκοποῦ πληρεστέρας διαπραγμ̃ης, προσέλαβεν ὡς ἐμπειρογνώμονας ἑπτὰ Ἰταλοὺς γλύπτας καὶ ἀρχιτέκτονας, μετὰ τῶν ὁποίων καὶ ἐπέβαρε κατ' ἀριστουργημάτων, θαύματος τῶν αἰώνων.

Δὲν ἦτο ὀλιγοχρόνιος ἡ ἀσχολία τῶν ἐπιβορμένων περὶ τὴν ἐπιλογὴν καὶ ἀπόσπασιν ΔΙΑΚΟΣΙΩΝ περίπου καλλιτεχνημάτων. Ἐξ αὐτῶν ΕΝΕΝΗΚΟΝΤΑ ἀκέραια, τὰ καὶ σουβαιότερα, ἔργα κυρίως τοῦ Φειδίου, ἀποτελοῦντα τὴν γέννησιν τῆς Ἀθηνᾶς καὶ τὴν διαμάχην Ποσειδῶνος καὶ Ἀθηνᾶς καὶ τὴν πομπὴν τῶν Παναθηναίων, ἀφηρέθησαν ἐκ τῆς Ἀνατολικῆς μετόπης τοῦ Παρθενῶνος.

Εἰς αὐτὰ προσετέθησαν καὶ ἄλλα ἀποσπασθέντα ἐκ τοῦ Ναοῦ (Ἱεροῦ) τῆς Ἀπτέρου Νίκης, ἐκ τοῦ Ἐρεχθείου καὶ ἐκ τοῦ θεάτρου τοῦ Διονύσου. Εἶναι εὐνόητον ὅτι καὶ οἱ Ναοὶ (Ἱερά) καὶ τὰ ἀνάγλυφα ἐκεῖνα, ἀφάστου ἐμπνεύσεως καὶ τέχνης σπουδαίων, ἐν φθορᾷ, ἐκ τοιαύτης βιαίας ἀποσπάσεως ζημίαν ὑπέστησαν.

Ὅλον αὐτὸν τὸν ἀνεκτίμητον τοιαύτης ἱεροσύλου ἁρπαγῆς, θησαυρὸν, διασκευάσας ὁ Ἔλγιν εἰς δώδεκα τεράστια κιβώτια, μὲ διεύθυνσιν ΔΙ ΙΔΙΟΝ ΛΟΓΑΡΙΑΣΜΟΝ ἀποστολῆς

ΣΥΝΕΧΕΙΑ εἰς τὴν 4ην σελ.

Ἡ λύσις ποὺ θὰ ἔσωζεν τὴν πόλιν!

ΜΕΛΕΤΑΤΑΙ Η ΧΡΗΣΙΜΟΠΟΙΗΣΙΣ ΤΩΝ ΦΕΡΡΥ - ΜΠΩΤ ΚΑΙ ΔΙΑ ΤΗΝ ΜΕΤΑΦΟΡΑΝ ΕΥΠΛΟΩΝ ΠΡΟΪΟΝΤΩΝ

Ἐλήφθησαν κατ' ἀρχὴν ἑλληνοϊταλικαὶ ἀποφάσεις

Τὸ θέμα τῆς διὰ φέρρυ—μπὼτ συνδέσεως τῆς Ἑλλάδος μετὰ τῆς Ἰταλίας, διὰ τὴν εὐτυχῆ λύσιν, τοῦ ὁποίου καὶ χάριν τῶν Πατρῶν, οὐδεμία φαίνεται νὰ καταβάλλεται προσπάθεια, ἀλλ' οὔτε καὶ παρακολουθεῖται κἄν, δὲν ἔπαυσεν ἐν τούτοις νὰ ἔχῃ πτυχάς, αἵτινες σημαντικῶς ἐνδιαφέρουν τὴν πόλιν καὶ τὴν περιξ περίχην.

Σπεύδομεν οὕτω νὰ ἐπιστήσωμεν τὴν προσοχὴν τῶν ἁρμοδίων παραγόντων τῆς πόλεως καὶ εἰδικώτερον τῶν κ. κ. βουλευτῶν τοῦ Νομοῦ, οἱ ὁποῖοι, ἐξαιρέσει τοῦ κ. Γεροκωστοπούλου, ἔχουν ἐξαφανισθῇ κυριολεκτικῶς ἐκ τῆς περιοχῆς, ἐπὶ δύο ἄκρως ἐνδιαφερόντων σημείων τοῦ θέματος τούτου διὰ τὰ ὁποῖα θέλομεν νὰ ἐπιλέξωμεν, ὅτι δὲν ἐλέχθη εἰσέτι ἡ τελευταία καὶ ὁριστικὴ λέξις:

Τὸ πρῶτον ἀφορᾷ τὴν χρησιμοποίησιν τῶν φέρρυ — μπώτ, ὡς ἐξ ἁρμοδίας πηγῆς πληροφορούμεθα, «καὶ διὰ τὴν μεταφορὰν εὐπαθῶν φορτίων ἐξ Ἑλλάδος εἰς Ἰταλίαν καὶ τανάπαλιν». Τὸ δεύτερον ἀφορᾷ τὸ ὅτι τὰ φέρρυ—μπώτ αὐτὰ θὰ ἐκτελοῦν ΕΝΑ μόνον δρομολόγιον ἡμερησίως.

Ἡ σημασία τῆς πρώτης ἀποφάσεως, ἡ ὁποία σημειωθήτω συνεζητήθη ἤδη διὰ μακρῶν ἐν Ἀθήναις μεταξὺ τῶν ἐν Ἑλλάδι εὑρισκομένων εἰσέτι