ΙΔΡΥΤΗΣ: ΑΝΔΡΕΑΣ ΒΡΗΣ
ΔΙΕΥΘΥΝΣΙΣ — ΤΥΠΟΓΡΑΦΕΙΑ
ΟΔΟΣ ΓΕΡΟΚΩΣΤΟΠΟΥΛΟΥ 30
ΤΑΧΥΔΡΟΜΙΚΟΣ ΤΗΛΕΦΩΝΟΥ 23 — 84
ΤΙΜΗ ΦΥΛΛΟΥ δραχμαὶ 1,50

ΕΘΝΙΚΟΣ ΚΗΡΥΞ

ΠΟΛΙΤΙΚΗ ΚΑΙ ΕΙΔΗΣΕΟΓΡΑΦΙΚΗ ΕΦΗΜΕΡΙΣ ΠΑΤΡΩΝ

ΔΕΥΤΕΡΑ 29 ΔΕΚΕΜΒΡΙΟΥ 1958
Ἀνατολὴ Ἡλίου 7.43 Δύσις 5.12
Τῶν ὑπὸ Ἡρώδου ἀναιρεθέντων νηπίων
ΠΕΡΙΟΔΟΣ ΔΕΥΤΕΡΑ
Ἔτος 26ον Ἀριθμὸς φύλλου 1673

ΠΑΡΕΛΚΥΣΤΙΚΗ Η ΤΑΚΤΙΚΗ ΤΩΝ ΒΡΕΤΑΝΩΝ

ΤΟ ΛΟΝΔΙΝΟΝ ΠΑΡΕΜΠΟΔΙΖΕΙ ΤΗΝ ΕΠΙΛΥΣΙΝ ΤΟΥ ΚΥΠΡΙΑΚΟΥ

Μειοῦται ἡ δημιουργηθεῖσα αἰσιοδοξία

ΝΕΑ ΥΟΡΚΗ. 29. Τὸ Κυπριακὸν ... μετὰ τὴν ἀπόφασιν τοῦ ΟΗΕ ... τὴν συνέχισιν τῶν διαπραγματεύ... δὲν ἔλαβε οὐδεμίαν ὤθησιν, ... τοῦ ὅτι κατὰ τὴν διάσκεψιν ... τοῦ ΝΑΤΟ εἰς Παρισίους ... πρόθεσις προσεγγίσεως ... Ἀγκύρας καὶ Ἀθηνῶν, διὰ τὴν ἐξεύρεσιν πεδίου συνεννοήσεων.

Αἱ προθέσεις ὅμως αὗται ἐπηρεάζονται σημαντικῶς ἀπὸ τὴν Βρετανικὴν μεσολάβησιν, ἡ ὁποία ἀποσκοπεῖ εἰς ἀντίθετον τοῦ ἐπιδιωκομένου ἀποτέλεσμα, πρὸς εὐκολωτέραν ἐφαρμογὴν Βρετανικοῦ σχεδίου καθεστῶτος εἰς τὴν νῆσον.

Τοῦτο ἄλλωστε προκύπτει καὶ ἀπὸ τὴν ἄρνησιν τὴν ὁποίαν ἐπιδεικνύει ἡ Μ. Βρετανία, εἰς τὸ νὰ ἀποδεχθῇ τὴν προσφερομένην ἐκεχειρίαν ἐκ μέρους τῆς ΕΟΚΑ διὰ τὴν κατάπαυσιν τῶν ἐπιθέσεων, γεγονὸς τὸ ὁποῖον θὰ διηυκόλυνε ἀπολύτως τὰς συνεννοήσεις διὰ τὴν σύγκλησιν μιᾶς διασκέψεως.

Ὡς ἐπὶ πλέον προκύπτει, τὸ Λονδῖνον κωλυσιεργεῖ διὰ τὴν σύγκλησιν διασκέψεως, διότι ἐμμένει εἰς τὴν ἄποψιν ἐφαρμογῆς καθεστῶτος εἰς τὴν νῆσον ἐπιτρέποντος τὴν Βρετανικὴν κυριαρχίαν ἐπ' αὐτῆς.

Ἐξ ἄλλου εἶναι γεγονὸς, ὅτι ἡ Οὐάσιγκτων ἀποβλέπουσα εἰς παγίωσιν μιᾶς καταστάσεως εἰς Μ. Ἀνατολὴν, προσπαθεῖ νὰ ἐπιτύχῃ τὴν προσέγγισιν Ἑλλάδος καὶ Τουρκίας, διὰ τὴν ἰσχυροποίησιν τῆς ἀνατολικῆς πτέρυγος τοῦ ΝΑΤΟ. Μέχρι τοῦδε ὅμως ὅλαι αἱ τοιαῦται προσπάθειαι προσκρούουν εἰς τὴν ἐπιμονὴν τῆς Βρετανικῆς Κυβερνήσεως, νὰ μὴ δῶσῃ πραγματικὴν ὤθησιν διὰ τὴν ἐπίλυσιν τοῦ Κυπριακοῦ. Τοῦτο χαρακτηρίζεται εἰς τὴν Οὐάσιγκτων ὡς ἀντίδρασις διὰ τὴν δημιουργίαν ἀτμοσφαίρας εὐνοϊκῆς, πρὸ δημιουργίαν ἑλληνοτουρκικῆς προσεγγίσεως.

Πάντως ἡ αἰσιοδοξία ἡ ὁποία εἶχε δημιουργηθῆ κατὰ τὰς τελευταίας ἡμέρας, διὰ τὴν ἐξεύρεσιν πεδίου διαπραγματεύσεων ἐξέλιπε καὶ τοῦτο ἀποδίδεται εἰς τὴν μὴ δημιουργίαν σχετικῶν διπλωματικῶν ἐπαφῶν καὶ εἰς τὸν δισταγμὸν τοῦ Λονδίνου νὰ δεχθῇ τὴν προσφορὰν τῆς ΕΟΚΑ

Σοβαραὶ ἐλελίξεις εἰς τοὺς κόλπους τοῦ Δημοτικοῦ Συμβουλίου

ΟΚΤΩ ΔΗΜΟΤΙΚΟΙ ΣΥΜΒΟΥΛΟΙ ΥΠΟΒΑΛΛΟΥΝ ΠΑΡΑΙΤΗΣΙΝ

ΕΝΤΟΝΟΣ ΔΙΑΜΑΡΤΥΡΙΑ ΔΙΑ ΤΟΝ ΤΡΟΠΟΝ ΛΕΙΤΟΥΡΓΙΑΣ ΤΟΥ ΣΩΜΑΤΟΣ

Νέα ἔνστασις ἐντὸς τῆς σήμερον διὰ τὸ δημοτικὸν Νοσοκομεῖον

Σοβαρώταται ἐξελίξεις, ἀφορῶσαι τὸν Δῆμον Πατρέων καὶ εἰδικώτερον τὰς ἐργασίας τοῦ Δημοτικοῦ Συμβουλίου ἐσημειώθησαν προχθὲς καὶ χθὲς εἰς τὴν πόλιν μας, μὲ πλέον ἡ βεβαίαν τὴν προοπτικὴν, ὅτι ἐκδηλώσεις αὐτῶν θὰ ὑπάρξουν ἐντὸς τῆς σήμερον, τὸ βραδύτερον ἐντὸς τῆς αὔριον Τρίτης.

Συγκεκριμένως πρόκειται ἀφ' ἑνὸς μὲν περὶ τῆς ἀποφάσεως τῶν ἀντιτιθεμένων εἰς τὴν κρατικοποίησιν τοῦ Δημοτικοῦ Νοσοκομείου κ.κ. Συμβούλων, ὅπως ὑποβάλουν ἔνστασιν εἰς τὴν Νομαρχίαν Ἀχαΐας, αἰτοῦντες τὴν ἀκύρωσιν τῆς ἀποφάσεως τοῦ Δημοτ. Συμβουλίου τῆς παρελθούσης Παρασκευῆς, ὡς παρανόμως ληφθείσης καὶ ἀφ' ἑτέρου περὶ τῆς ἔτι σημαντικωτέρας ἀποφάσεως ὀκτὼ τουλάχιστον κ.κ. Συμβούλων ὅπως ἐντὸς τῆς σήμερον ἐπίσης ἡ ἐντὸς τῆς αὔριον τὸ βραδύτερον ὑποβάλουν εἰς τὸν κ. Νομάρχην τὰς παραιτήσεις των εἰς ἔνδειξιν διαμαρτυρίας διὰ τὴν ἀντίθετον ὡς τὴν χαρακτηρίζουν πρὸς τοὺς θεσμοὺς τοῦ Δήμου καὶ τῶν κανονισμῶν διεύθυνσιν τῶν ἐργασιῶν τοῦ Σώματος ἐκ μέρους τοῦ προέδρου τοῦ Σώματος κ. Τάκη Κοτρωνοπούλου.

Η ΕΝΣΤΑΣΙΣ

Ἡ ἔνστασις κατὰ τῆς συνεδριάσεως τῆς παρελθούσης Παρασκευῆς, ὡς εἶπεν ἐξ θέσιν νὰ γνωρίζωμεν θὰ ὑποδληθῇ εἰς τὴν Νομαρχίαν σήμερον τὴν πρωΐαν θὰ ὑπογράφεται δὲ ὑπὸ τῶν κ. κ. Τ. Πετροπούλου, Κ. Φαρμακίδη, Α. Καλαντζοπούλου, Δ. Φωτοπούλου, Π.Μαλλιώρη, Γ. Σταθοπούλου, Μπογδανοπούλου, Παπαδοπούλου, Πρόβου καὶ Σκαμνάκη.

Οἱ λόγοι διὰ τῶν ὁποίων θὰ ζητῆται ἡ ἀκύρωσις τῆς ἀποφάσεως περὶ κρατικοποιήσεως τοῦ Δημοτικοῦ Νοσοκομείου εἶναι 1) Ὅτι δὲν ἔλαβον τὸν λόγον ἐπὶ τῆς οὐσίας τοῦ θέματος οἱ ζητήσαντες τοῦτο Σύμβουλοι, 2) ὅτι οὐδεὶς ἔλαβε γνῶσιν ἐκ τῶν προτέρων τοῦ φακέλλου τῆς ὑποθέσεως ταύτης καὶ 3) ὅτι διεξήχθη μυστικὴ ψηφοφορία διὰ τὴν κρατικοποίησιν ἡ μὴ τοῦ Δημοτικοῦ Νοσοκομείου, κατὰ παράβασιν τῆς σχετικῆς νομοθεσίας, ἡ ὁποία προβλέπει τὴν διεξαγωγὴν μυστικῶν ψηφοφοριῶν, ἀλλὰ σαφῶς καθοριζομένων, ὡς π.χ. προκειμένου περὶ προσωπικοῦ ζητήματος καὶ ἄλλων τινῶν οὐχὶ δὲ καὶ περὶ θεμάτων, ὡς εἶναι τὸ Δημοτικὸν Νοσοκομεῖον.

ΑΙ ΠΡΟΒΛΕΨΕΙΣ

Αἱ ὑπάρχουσαι προβλέψεις εἶναι, ὅτι ἡ ἔνστασις θὰ γίνῃ δεκτὴ καὶ ὅτι αἱ ἀποφάσεις τῆς τελευταίας συνεδριάσεως τοῦ Δημ. Συμβουλίου θὰ ἀκυρωθοῦν.

Ἡ πρόβλεψις αὕτη στηρίζεται ἀφ' ἑνὸς μὲν εἰς τὰ προαναφερθέντα ἐπιχειρήματα ἀλλὰ καὶ εἰς τὸ γνωστὸν γεγονὸς, ὅτι κατὰ τὴν ἄποψιν τῆς Νομαρχίας Ἀχαΐας, ἐπισήμως καὶ δημοσίᾳ ἀνακοινωθείσης ἐπ' εὐκαιρίᾳ προγενεστέρας ἐνστάσεως καὶ μάλιστα διὰ τὸ αὐτὸ θέμα, τὸ Δημοτικὸν Συμβούλιον δὲν ἔχει ἀρμοδιότητα νὰ κρίνῃ περὶ τοῦ μέλλοντος τοῦ Δημοτικοῦ Νοσοκομείου, πλὴν μόνον τοῦ Ἀδελφάτου αὐτοῦ.

ΑΙ ΣΥΝΕΠΕΙΑΙ

Πέραν τῶν ἀνωτέρω, ἡ ἀπόφασις τοῦ Δημοτικοῦ Συμβουλίου περὶ κρατικοποιήσεως καὶ ἂν ἀκόμη δὲν ἀκυρωθῇ ὑπὸ τῆς Νομαρχίας, εἶναι βέβαιον ὅτι δὲν θὰ ληφθῇ ὑπ' ὄψει ὑπὸ τοῦ Συμβουλίου Ἐπικρατείας, ἐνώπιον τοῦ ὁποίου ἐκκρεμεῖ ἑτέρα ἔνστασις, δοθέντος ὅτι συμφώνως πρὸς τὴν κειμένην νομοθεσίαν ἡ ἀπόφασις αὕτη θὰ ἔπρεπε νὰ εἶχε ληφθῇ ἐντὸς προθεσμίας 15 ἡμερῶν ἀφ' ὅτου τὸ Ἀδελφάτον ἐξέφρασε τὴν ἰδικήν του γνώμην.

Ὑπὸ τὰς ἀνωτέρω συνθήκας καὶ ἐν ὄψει τοῦ γεγονότος, ὅτι αὐτὴν τὴν στιγμὴν δὲν ὑπάρχει Ἀδελφάτον, ἡ μόνη δυνατὴ διέξοδος ἀπὸ τὴν δημιουργουμένην περιπεπλεγμένην κατάστασιν θὰ εἶναι ἡ ἑξῆς: Νὰ ἀκυρωθῇ τὸ Βασιλικὸν Διάταγμα, νὰ ἐπανασυσταθῇ τὸ Ἀδελφάτον τοῦ Νοσοκομείου καὶ νὰ κληθῇ διὰ μιαν ἀκόμη φορὰν τὸ Δημοτικὸν Συμβούλιον νὰ ἀποφανθῇ περὶ τῆς κρατικοποιήσεως ἢ μή.

ΑΙ ΠΑΡΑΙΤΗΣΕΙΣ

Σοβαρώτατον ὅμως θέμα δημιουργεῖται ἤδη ὡς εἶμεθα εἰς θέσιν νὰ γνωρίζωμεν ἀπὸ τὴν ἀμετάκλητον ἀπόφασιν ὀκτὼ τουλάχιστον μέχρι στιγμῆς ἐκ τῶν 25 κ.κ. Συμβούλων ὅπως ὑποβάλουν ἐντὸς τῆς σήμερον, ἢ τὸ βραδύτερον αὔριον τὰς παραιτήσεις των.

Ἡ ὑποβολὴ τῶν παραιτήσεων γίνεται συνεπείᾳ τῶν διαδραματισθέντων γνωστῶν ἐπεισοδίων κατὰ τὴν συνεδρίασιν τῆς παρελθούσης Παρασκευῆς, καὶ κατὰ τὴν ὁποίαν ὁ πρόεδρος τοῦ Σώματος κ. Τ. Κοτρωνόπουλος, ἐχρησιμοποίησε φράσεις αἱ ὁποῖαι ὑπὸ τῶν πρὸς οὗς ἀπηυθύνοντο, ἐθεωρήθησαν ἄκρως προσβλητικαί.

ΠΟΙΟΙ ΠΑΡΑΙΤΟΥΝΤΑΙ

Οἱ λαβόντες ἀμετάκλητον ἀπόφασιν ὅπως παραιτηθοῦν εἶναι οἱ κ. κ. Κ. Φαρμακίδης, Τ. Πετρόπουλος, Α. Καλαντζόπουλος, Χρ. Σκαμνάκης, Γ. Σταθόπουλος, Δ. Φωτόπουλος, Βλ. Πρόβος, Πλ. Παπαδόπουλος καὶ Δ. Μπογδανόπουλος.

Βεβαία δέον ὅπως θεωρεῖται ἡ παραίτησις τοῦ κ. Γ. Σιγαλοῦ, πιθανὴ δὲ τῶν κ.κ. Π.Μαλλιώρη καὶ Γ. Καπουράλου.

Ὡς αἰτιολογικὸν τῆς παραιτήσεως ἀναφέρεται ὅτι οἱ κ.κ. Σύμβουλοι θεωροῦν ἑαυτοὺς ὡς ἐμποδιζομένους εἰς τὴν ἄσκησιν τῶν καθηκόντων των, ἢ ἐκ τοῦ τρόπου διευθύνσεως τῶν ἐργασιῶν τοῦ Σώματος προκύπτουσα κατάργησις τῆς ἐλευθερίας τοῦ λόγου καὶ γενικώτερον ἡ μεταχείρισις τῶν κ.κ. Συμβούλων ἐκ μέρους τοῦ προέδρου, ἡ ὁποία κατὰ τὴν ἄποψιν τῶν παραιτηθέντων καθιστᾶ ἀδύνατον τὴν μετ' αὐτοῦ συνεργασίαν των.

ΟΙ ΣΥΝΥΠΕΥΘΥΝΟΙ

Σημασίαν ἐν προκειμένῳ ἔχει ἐπίσης καὶ τὸ γεγονὸς, ὅτι οἱ παραιτούμενοι θεωροῦν τὰ σημειούμενα ἐν τῷ Δημοτικῷ Συμβουλίῳ ὡς διαδραματιζόμενα τῇ ἐμπνεύσει τοῦ Δημάρχου κ. Ρούφου καὶ ὑπὸ τὴν ἀδιαφορίαν τῆς Νομαρχίας, παρ' ὅλον ὅτι κατ' ἐπανάληψιν διετυπώθησαν πρὸς αὐτὴν παράπονα καὶ ἐπῃτήθη ἡ ἐπέμβασίς της εἰς ὅ,τι ἀφορᾷ τὸν τρόπον διεξαγωγῆς τῶν ἔργασιῶν τοῦ Δημοτικοῦ Συμβουλίου.

Σχετικῶς πρὸς τὰ ἀνωτέρω ἐξεδόθη χθὲς τὴν μεσημβρίαν ἡ κάτωθι ἀνακοίνωσις ἐκ μέρους τῶν Δημοτικῶν Συμβούλων κ.κ. Τάκη Πετροπούλου, Γεωργ. Σταθοπούλου καὶ Βλ. Πρόβου, ἀπευθυνομενη πρὸς τοὺς κατοίκους τῆς πόλεως:

Πρὸς τοὺς κατοίκους τῆς πόλεως

Ἡ ἀπὸ μακροῦ χρόνου ἀρξαμένη καὶ συνεχιζομένη τῇ ἐπινεύσει τοῦ κ. Δημάρχου καὶ ὑπὸ τὴν ἀδιαφορίαν τῆς Νομαρχίας αὐθαιρεσία καὶ παρανομία κατὰ τὴν διεύθυνσιν τῶν ἐργασιῶν τοῦ Δημοτικοῦ Συμβουλίου ὑπὸ τοῦ κ. Κοτρωνοπούλου ἔφθασεν εἰς τὸ κατακόρυφον. Ἡ καλοπροαίρετος δὲ καὶ χριστιανικωτάτη ὑπομονὴ μας πλέον ἐξηντλήθη. Διὰ τῆς προχθεσινῆς ἀπροκαλύπτου, ἐσκεμμένης καὶ καταπληκτικῆς παραβιάσεως τοῦ Νόμου καὶ τοῦ κανονισμοῦ τῶν ἐργασιῶν τοῦ Δημοτικοῦ Συμβουλίου ὑπὸ τοῦ Προέδρου αὐτοῦ καθίσταται ἀδύνατος ἡ μετὰ τούτου περαιτέρω συνεργασία μας.

Καὶ ἐφ' ὅσον ἡ ἀνωτέρα ἐποπτικὴ ἀρχὴ ἐξακολουθεῖ τὴν ἀδιαφορίαν της, δὲν ἀπομένει εἰς ἡμᾶς ἄλλο ἢ νὰ ἀπευθυνθῶμεν εἰς τοὺς συνδημότας μας διὰ τοῦ τύπου, ἀφ' οὗ διαναύσως ἐφιμώθη ἡ ἐλευθερία τοῦ λόγου τῶν Δημοτικῶν Συμβούλων.

Εἶναι γνωστὴ ἡ ἐπίμονος ἄρνησις καὶ ἀμφισβήτησις τῆς ἁρμοδιότητος τοῦ Δημοτικοῦ Συμβουλίου ἐκ μέρους τῶν κ. κ. Δημάρχου καὶ Κο-

ΣΥΝΕΧΕΙΑ εἰς τὴν 4ην σελ.

Εὐοίωνοι προοπτικαὶ διὰ τὴν πόλιν

ΕΚΒΙΟΜΗΧΑΝΙΣΙΣ ΤΩΝ ΠΑΤΡΩΝ

Τοῦ κ. ΑΛΕΚΟΥ Α. ΒΡΗ

Καθ' ἃ εἴμεθα εἰς θέσιν νὰ γνωρίζωμεν, ἡ ὑπογραφεῖσα προσφάτως ἑλληνογερμανικὴ συμφωνία διὰ τὴν παροχὴν δανείου καὶ ἄλλων πιστώσεως πρὸς τὴν Ἑλλάδα, μέλλει νὰ ἔχῃ λίαν εὐνοϊκὸν ἀντίκτυπον εἰς τὴν πόλιν μας καὶ γενικώτερον εἰς τὴν περιοχὴν τῶν Πατρῶν εἰς ἔκτασιν ἡ ὁποία ὑπερακοντίζει αὐτὴν τὴν στιγμὴν τουλάχιστον καὶ τὰς πλέον αἰσιοδόξους προβλέψεις.

Ὄντως αἱ διαγραφόμεναι ἐξελίξεις ἐξέρχονται τῶν μέχρι τοῦδε προβλέψεων, ἀρκεῖ νὰ λεχθῇ, ὅτι τὰ σχέδια καὶ αἱ βάσεις τῆς ἐκβιομηχανίσεως τῆς περιοχῆς τῶν Πατρῶν τίθενται πλέον οὐχὶ εἰς τὰ πλαίσια βραχυπροθέσμου προοπτικῆς, ἀλλὰ εἰς ἐπίπεδα τὰ ὁποῖα ἅπτονται τῆς γνωστῆς ὡς ΕΖΕΣ Εὐρωπαϊκῆς Ζώνης Ἐλευθέρων Συναλλαγῶν.

Ὡς γνωστὸν βασικὴ γραμμὴ τῆς ΕΖΕΣ, ἡ ὁποία θὰ ἐφαρμοσθῇ εἰς πανευρωπαϊκὴν κλίμακα, εἶναι ὅτι ἑκάστη χώρα δὲν θὰ παράγῃ καὶ δὲν θὰ ἐπεξεργάζεται ὅλα ἀνεξαιρέτως τὰ προϊόντα, ὡς συμβαίνει ἀλλὰ ἐκεῖνα κυρίως, τὰ ὁποῖα ἀφθονοῦν εἰς τὰ ἐδάφη της καὶ ἐκεῖνα διὰ τὰ ὁποῖα τὴν πρώτην ὕλην δύναται νὰ ἐξασφαλίσῃ ἐξ ἐπιτοπίων πηγῶν. Π.χ. βιομηχανία αὐτοκινήτων δὲν προβλέπεται νὰ ἱδρυθῇ ἐν Ἑλλάδι, ἐφ' ὅσον τοιαῦταέργοστάσια καὶ δὴ τέλεια ὑπάρχουν εἰς ἄλλας χώρας.

Ὑπὸ τὰς ἀνωτέρω συνθήκας καθίσταται φανερὸν, ὅτι ἡ Ἑλλὰς θὰ κληθῇ συντόμως νὰ ἀναπτύξῃ τὰ εἴδη ἐκεῖνα τὰ ὁποῖα στεροῦνται αἱ ἄλλαι χῶραι τῆς Εὐρώπης. Τοιαῦτα δὲ εἶναι τὰ γεωργικὰ προϊόντα (σταφίς, καπνός, νωπὰ φροῦτα λαχανικὰ κ.λ.π.) καὶ τὰ βαμβακερὰ ὑφάσματα.

Δοθέντος ὅτι διὰ τὴν παραγωγὴν τῶν ὑφασμάτων αὐτῶν ἡ πρώτη ὕλη εἶναι ὁ βάμβαξ, ὁ ὁποῖος παράγεται ἐν Ἑλλάδι καὶ εἰς ποσότητας μεγάλας καὶ εἰς ποιότητα ἀρίστην, καθίσταται φανερὸν, ὅτι ἡ χώρα μας θὰ κληθῇ νὰ καλύψῃ εἰς τὸν τομέα αὐτὸν ἕνα μεγάλο μέρος τῶν ἀναγκῶν τῆς Εὐρωπαϊκῆς ἀγορᾶς.

Ἀπὸ τῆς ἰδίας ἀπόψεως ἰδιαιτέρως τυχηραὶ παρουσιάζονται αἱ Πάτραι. Καὶ τὸ προσόν, τὸ ὁποῖον ἡ πόλις μας ἔχει νὰ ἐπιδείξῃ εἶναι ὄχι μόνον ἡ γεωγραφικὴ της θέσις, ἡ γειτνίασίς της δηλαδὴ μὲ τὰς δυτικοευρωπαϊκὰς χώρας, ὅσον κυρίως κάτι τὸ ὁποῖον μέχρι πρὸ τινος θὰ ἦτο δυνατὸν νὰ χαρακτηρισθῇ ἀπροσδόκητον: Δηλαδὴ τὰ ἄφθονα καὶ εἰδικὰ νερά της, τὰ ὁποῖα προκειμένου περὶ βιομηχανιῶν ὑφασμάτων ἀποτελοῦν τὴν πρώτην προϋπόθεσιν καλῆς καὶ πλουσίας ἀποδόσεως.

Ἡ διαπίστωσις αὕτη, ἔχει γίνῃ ἀπὸ μακροῦ, ἀλλὰ ἐκεῖνο τὸ ὁποῖον εἶναι τὸ νέον καὶ ἀποτελεῖ τὴν ἐξέλιξιν, εἶναι, ὅτι εὑρισκόμεθα αὐτὴν τὴν στιγμὴν ἐν ὄψει ἀξιοποιήσεως αὐτοῦ τοῦ ὑδατίνου πλούτου τῶν Πατρῶν.

Τὸ πρῶτον δεῖγμα ὑπάρχει. Εἶναι ἡ λαμπρὰ βιομηχανία τῆς Πειραϊκῆς—Πατραϊκῆς, ἡ ἀπόδοσις τῆς ὁποίας ἀπὸ τὰ πρῶτα μάλιστα βήματά της, ὡς χαρακτηριστικὸς ἔχει ἀνακοινωθῆ ὁ μεγαλοβιομήχανος κ. Χρ. Κατσάμπας εἶναι ἀνωτέρα τοῦ μέσου ὅρου τῆς ἀποδόσεως τῶν παρομοίων βιομηχανιῶν τοῦ ἐξωτερικοῦ καὶ ἡ βιομηχανία Μαραγκοπούλου. Ἤδη τώρα εἰσερχόμεθα εἰς μίαν νέαν φάσιν: Τὴν ἵδρυσιν ἐν Πάτραις νέων βιομηχανιῶν, τύπου «Πατραϊκῆς» αἱ ὁποῖαι θὰ εἶναι μικταὶ ἑλληνογερμανικαὶ ἐπιχειρήσεις, αἵτινες θὰ ἀποτελέσουν τὴν ὁλοποίησιν τῶν ἤδη γενομένων εἰς Βόννην συνομιλιῶν τόσον μεταξὺ ἑλληνικῆς καὶ γερμανικῆς κυβερνήσεως, ὅσον καὶ μεταξὺ Γερμανικῶν Τραπεζῶν καὶ Ἐθνικῆς Τραπέζης Ἑλλάδος διὰ τοῦ Διοικητοῦ αὐτῆς κ. Δημ. Χέλμη.

Εἴμεθα εἰς θέσιν νὰ γνωρίζωμεν, ὅτι ἐκδηλώσεις αὐτῶν τῶν ἐξελίξεων, τῆς ἱδρύσεως δηλαδὴ ἑλληνογερμανικῶν βιομηχανιῶν θὰ ὑπάρξουν ὁπωσδήποτε ἐντὸς τοῦ νέου ἔτους 1959, μὲ βεβαίαν τὴν προοπτικὴν ὅτι θὰ ἔχῃ συντελεσθῇ ἡ ὁλοκλήρωσις ἐντὸς διετίας.

Εἰς τὰ πλαίσια τῆς προοπτικῆς αὐτῆς θὰ πρέπει νὰ τοποθετηθῇ ἐξ ἄλλου καὶ ἡ ὡς βεβαία καὶ δὴ ἀριδείως προβαλλομένη ἀνέγερσις ἐν Πάτραις καὶ νέου ὑφαντουργείου ὑπὸ τοῦ μεγαλοβιομηχάνου κ. Γ. Μαραγκοπούλου εἰς οἰκόπεδον, τὸ ὁποῖον ἤδη ἡ βιομηχανία αὕτη ἐξηγοράσλισε πρὸς τὸν σκοπὸν αὐτόν.

Ὁπωσδήποτε ραγδαῖαι ἐξελίξεις συμφώνως πρὸς τὰ ἀνωτέρω ἀναφερθέντα θὰ ὑπάρξουν εὐθύς ὡς, καὶ τὸ ἐπίσης σοβαρώτατον καὶ ἐπαναστατικὸν διὰ τὴν Εὐρώπην θέμα τῆς ΕΖΕΣ, προσλάβῃ συγκεκριμένην μορφήν.

ΑΛΕΚΟΣ Α. ΒΡΗΣ

ΕΙΔΗΣΕΙΣ ΚΑΙ ΣΧΟΛΙΑ

Η ΚΑΛΛΙΤΕΧΝΙΚΗ ΚΙΝΗΣΙΣ

Τοῦ κ. Π. ΠΑΠΑΕΥΘΥΜΙΟΥ

Κατὰ τὸ παρελθὸν ἔτος ὑπῆρξεν, ἱκανοποιητικὴ ἡ πνευματικὴ καὶ ἡ καλλιτεχνικὴ κίνησις τῆς πόλεως, ἐν τῷ πλαισίῳ πάντα τῶν δυνατοτήτων της.

Συγκεκριμένως εἰς τὸν πνευματικὸν τομέα, ὁμολογουμένως τυχερωτέρου, ἐδόθη ἡ εὐκαιρία τῆς δημιουργίας πολλῶν καὶ μεγάλων συγκεντρώσεων εἰς τὰς ὁποίας ὡμίλησαν διακεκριμένοι ἐπιστήμονες καὶ ἄλλοι διανοούμενοι τόσον ἐξ Ἀθηνῶν καὶ ἄλλων πόλεων ὅσον καὶ ἰδικοί μας. Ἔλαβον χώραν, ἄλλαι παντὸς εἴδους πνευματικαὶ ἐκδηλώσεις καὶ παρουσιάσθη ἀξιόλογος ἐκδοτικὴ κίνησις.

Ζωηρὰ, ἐν τῷ μεταξύ, ὑπῆρξεν ἡ κίνησίς μας ἡ καλλιτεχνικὴ χωρὶς νὰ συνοδεύεται πάντα καὶ ἀπὸ ἐπιτυχίαν ἐμπορικὴν. Ἐνεφανίσθησαν πρὸ τοῦ κοινοῦ μας πολλοὶ φημισμένοι ξένοι καὶ Ἕλληνες καλλιτέχναι καὶ ὠργανώθη σημαντικὸς ἀριθμὸς ἐκθέσεων καὶ ἄλλων σχετικῶν ἐκδηλώσεων.

Ἐξ ἄλλου, ἐνδιαφέρουσα ἐσημειώθη κίνησις, εἰς τὸν θεατρικὸν τομέα. Αἱ διευθύνσεις τῶν θεάτρων μας «Δημοτικοῦ» «Πανθέου» καὶ θερινοῦ «Λυρικὸν» παρουσίασαν ὅ,τι καλλίτερον ὑπάρχει εἰς τὴν θεατρικὴν ζωὴν τοῦ τόπου μας.

Ἤδη μὲ τὴν ἔναρξίν του, τὸ νέον ἔτος, διαγράφεται ἐνδιαφέρον, δοθέντος ὅτι ὑπάρχει τόσον ἐκ μέρους τῶν δραγανώσεών μας ὅσον καὶ ἄλλων παραγόντων ἕνα πλούσιον πνευματικὸν καὶ καλλιτεχνικὸν πρόγραμμα, διὰ τὴν πραγματοποίησιν τοῦ ὁποίου θὰ πρέπει νὰ συμβάλουν ὅλοι.

ΧΟΡΕΥΤΙΚΗ ΕΠΙΔΕΙΞΙΣ

Τὴν πρωΐαν τῆς προσεχοῦς Κυριακῆς εἰς τὸ «Δημοτικὸν» ἡ «Φιλαρμονικὴ Ἑταιρεία» θὰ παρουσιάσῃ εἰς μίαν ἐπίδειξιν χοροῦ τὴν Σχολήν της, Χοροῦ καὶ Μπαλλέτου, τὴν ὁποίαν διευθύνει, ὡς γνωστὸν, ἡ Ἀθηναία καθηγήτρια δ. Ἐλένη Γρηγοριάδου. Τὸ πρόγραμμα περιλαμβάνει χορευτικὰς ἀσκήσεις καὶ διαφόρους ἄλλας χορογραφίας ἀπὸ 25 νεαρὰς μαθητρίας.

«ΦΙΛΟΙ ΤΗΣ ΟΠΕΡΑΣ»

Ἐκ μέρους ἱκανοῦ ἀριθμοῦ συμπο-

ΣΥΝΕΧΕΙΑ εἰς τὴν 4ην σελίδα

ΚΑΤΟΠΙΝ ΕΝΤΟΛΗΣ ΤΟΥ ΠΡΩΘΥΠΟΥΡΓΟΥ κ. ΚΑΡΑΜΑΝΛΗ

ΚΑΙ ΝΕΑ ΕΥΕΡΓΕΤΙΚΑ ΜΕΤΡΑ ΜΕΛΕΤΑ Η ΚΥΒΕΡΝΗΣΙΣ ΥΠΕΡ ΤΩΝ ΔΗΜ. ΥΠΑΛΛΗΛΩΝ

Θὰ ἐφαρμοσθοῦν ἀπὸ τοῦ προσεχοῦς θέρους

ΑΘΗΝΑΙ. ('Ιδ. ὑπηρεσία). Εἴμεθα εἰς θέσιν νὰ γνωρίζωμεν θετικῶς, ὅτι ὡρισμέναι ὑπηρεσίαι τοῦ Γενικοῦ Λογιστηρίου ἔχουν ἤδη ἀναλάβει τὴν σύνταξιν τοῦ νέου Προϋπολογισμοῦ τοῦ Κράτους. Μολονότι γενικὰ μόνον τινὲς γραμμαὶ δίδονται εἰς αὐτὸν τώρα, ἐν τούτοις λόγῳ τῆς σχετικῆς προεργασίας τῶν διαφόρων ὑπουργείων, ἡ ὑπόθεσις τοῦ γενικοῦ προϋπολογισμοῦ ἔχει προχωρήσει ἀρκετά.

Εἰς τὰ πλαίσια τῆς συντάξεώς του περιλαμβάνονται ἤδη καὶ μέτρα τὰ ὁποῖα θὰ δώσουν εἰς τὴν Κυβέρνησιν τὴν δυνατότητα, ὅπως ἐφαρμόσῃ ἀπὸ τῶν ἀρχῶν τοῦ προσεχοῦς θέρους καὶ νέα μέτρα οἰκονομικῆς βελτιώσεως τῶν Δημοσίων ὑπαλλήλων τῆς χώρας. Ταῦτα θὰ εἶναι κατὰ τὰς

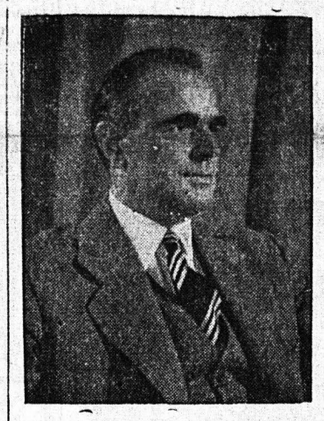

Κ. ΚΑΡΑΜΑΝΛΗΣ: Κατόπιν ἐντολῆς του αἱ κρατικαὶ ὑπηρεσίαι μελετοῦν καὶ νέα εὐεργετικὰ μέτρα ὑπὲρ τῶν Δημοσίων Ὑπαλλήλων.

σχετικὰς πληροφορίας τὰ ἑξῆς:

1) Ἡ ἐφαρμογὴ τοῦ ηὐξημένου ἐπιδόματος βιβλιοθήκης καὶ εἰς τοὺς καθηγητάς.

2) Ἡ παροχὴ μονίμου καὶ κοινοῦ δι' ὅλας τὰς κατηγορίας βεβαρημένων οἰκογενειαρχῶν, ἐπιδόματος οἰκογενειακῶν βαρῶν.

3) Ἡ ἀπαλλαγὴ ἀπὸ παντὸς κρατικοῦ φόρου τῶν ἐχόντων ὑπὲρ τὰ 5 μέλη οἰκογενείας δημοσίων λειτουργῶν καὶ

4) Ἡ ἐπαναφορὰ τοῦ συστήματος τῶν εἰσιτηρίων ἡμισείας θέσεως εἰς ὅλα γενικῶς τὰ συγκοινωνιακὰ μέσα τῆς χώρας, δι' ἅπαντας ἀνεξαιρέτως τοὺς ὑπαλλήλους.

Ἐπὶ τῶν ἀνωτέρω μέτρων καὶ ἄλλων τινῶν, ἔχει γνωσθῆ θετικῶς, ὅτι ἔδωσεν εἰδικὸν σημείωμα προσωπικῶς ὁ πρόεδρος τῆς Κυβερνήσεως κ. Κ. Καραμανλῆς, ἐν τῇ ἐπιθυμίᾳ του, νὰ προσφέρῃ ὑπὲρ τῶν δημοσίων ὑπαλλήλων ἀκόμη καὶ μὴ ζητηθείσης παρ' αὐτῶν διευκολύνσεις ἀναγνωρίζων τὴν ἀνάγκην τῆς κατὰ πάντα δυνατὸν τρόπον προστασίας αὐτῶν.

Καίτοι ἐκρίθη ἀπολύτως ἀναγκαῖον

ΣΧΕΔΙΟΝ ΠΕΡΙ ΔΙΑΝΟΙΞΕΩΣ ΔΕΥΤΕΡΑΣ ΟΔΟΥ ΠΡΟΣ ΤΗΝ ΛΑΧΑΝΑΓΟΡΑΝ ΕΓΚΑΤΕΛΕΙΦΘΗ ΟΡΙΣΤΙΚΩΣ

Παραγνωρίζεται κίνδυνος σοβαρῶν δυστυ