ΔΙΕΥΘΥΝΤΗΣ: ΑΝΔΡΕΑΣ ΒΡΗΣ
ΔΙΕΥΘΥΝΣΙΣ ΚΑΙ ΤΥΠΟΓΡΑΦΕΙΑ — ΤΥΠΟΓΡΑΦΕΙΑ
ΟΔΟΣ ΓΕΡΟΚΩΣΤΟΠΟΥΛΟΥ 30
ΤΗΛΕΦΩΝΟΣ ΤΗΛΕΦΩΝΟΥ 23 — 84
ΤΙΜΗ ΦΥΛΛΟΥ δραχμαί 1.50

ΕΘΝΙΚΟΣ ΚΗΡΥΞ

ΠΟΛΙΤΙΚΗ ΚΑΙ ΕΙΔΗΣΕΟΓΡΑΦΙΚΗ ΕΦΗΜΕΡΙΣ ΠΑΤΡΩΝ

ΔΕΥΤΕΡΑ 21 ΣΕΠΤΕΜΒΡΙΟΥ 1959
Ἀνατολή Ἡλίου 6.14. Δύσις 6.21
ΙΩΝΑ ΤΟΥ ΠΡΟΦΗΤΟΥ
ΠΕΡΙΟΔΟΣ ΔΕΥΤΕΡΑ
Ἔτος 26ον. Ἀριθμὸς φύλλου 1710

ΑΝΤΕΠΙΘΕΣΙΣ ΕΙΣ ΤΗΝ ΣΟΒΙΕΤΙΚΗΝ ΠΡΟΠΑΓΑΝΔΑΝ

ΕΙΣ ΤΟΝ κ. ΚΡΟΥΣΤΣΕΦ ΕΠΡΟΤΑΘΗ ΑΜΟΙΒΑΙΟΣ ΕΛΕΓΧΟΣ ΤΩΝ ΕΔΑΦΩΝ ΤΗΣ ΣΟΒΙΕΤΙΚΗΣ ΣΙΒΗΡΙΑΣ ΚΑΙ ΤΟΥ ΚΑΝΑΔΑ

ΒΕΒΑΙΑ ΠΡΟΣΩΡΙΝΗ ΣΥΜΦΩΝΙΑ ΔΙΑ ΤΟ ΒΕΡΟΛΙΝΟΝ

ΟΥΑΣΙΓΚΤΩΝ. 21 Καθ' ὃν χρόνον ὁ Ρῶσσος πρωθυπουργὸς κ. Κρουστσεφ συνεχίζει μὲ μεγάλην ἐπιτυχίαν πάντοτε ἀπὸ ἀπόψεως ἐντυπώσεων τουλάχιστον τὴν περιοδείαν του εἰς Ἡνωμένας Πολιτείας, κατευθυνόμενος ἤδη πρὸς τὸν Ἅγιον Λαυρέντιον, δεύτερον ἐντυπωσιακὸν γεγονὸς ἀνηγγέλθη χθές. Πρόκειται περὶ τῆς ἀπευθυνθείσης ὑπὸ τοῦ πρωθυπουργοῦ τοῦ Καναδᾶ κ. Ντυφεμπέκερ, πρὸς τὸν κ. Κρουστσεφ προσκλήσεως, ὅπως ὁ μὲν Ρῶσσος πρωθυπουργὸς ἐπισκεφθῇ περιοχὰς τοῦ Καναδᾶ, ἐκ τῶν ὁποίων οἱ Ρῶσσοι ὑπολογίζουν ἔτι αἱ Ἡνωμέναι Πολιτεῖαι σχεδιάζουν ἐπίθεσιν κατὰ τῆς Σοβιετικῆς Ἑνώσεως, Καναδὸς δὲ ὑπουργὸς ἐπισκεφθῇ εἰς ἀντάλλαγμα περιοχὰς τῆς Σιβηρίας, πλησίον τοῦ Καναδᾶ, ἵνα διαπιστωθῇ κατὰ πόσον ὑπάρχουν ἐκεῖ σοβιετικαὶ ἐπιθετικαὶ βάσεις.

Ἐν τῇ μεταξὺ ἡ ἐντύπωσις, ὅτι ὁ κ. Κρουστσεφ ὑπέβαλε διὰ προπαγανδιστικοὺς μόνον λόγους τὴν γνωστὴν πρότασίν του περὶ γενικοῦ καὶ πλήρους ἀφοπλισμοῦ προβλέποντος τὴν διάλυσιν τῶν ἐπιτελείων καὶ στρατιωτικῶν σχολῶν ὡς καὶ τὴν καταστροφὴν ὅλων τῶν ἀτομικῶν καὶ κλασσικῶν ὅπλων ἐνίσχυσε τὸ γεγονὸς ὅτι οἱ Ρῶσσοι ἤρχισαν καὶ πάλιν παρεμβάλλοντες παράσιτα εἰς τὰς ἐκπομπὰς τῆς «Φωνῆς τῆς Ἀμερικῆς» εἰς τὴν Ρωσσικὴν γλῶσσαν, ἔστω καὶ ἂν αὕτη γίνεται κατ' ἐπιλογήν, δηλαδὴ διὰ τῆς παρεμβολῆς παρασίτων εἰς ὡρισμένας μόνον περικοπὰς τῶν ἐκπομπῶν αὐτῶν. Ποιὰ τις αἰσιοδοξία ἐδημιουργήθη πάντως ἀπὸ χθεσινὴν νέαν δήλωσιν τοῦ Βρετανοῦ πρωθυπουργοῦ κ. Μάκ Μίλλαν, ὁ ὁποῖος ἐγκαινιάζων τὸν προεκλογικὸν ἀγῶνα διὰ τὰς ἐκλογὰς τῆς 8ης προσεχοῦς Ὀκτωβρίου ἐτόνισεν, ὅτι ἡ πρότασις τοῦ κ. Κρουστσεφ περὶ ἑνὸς ὁλοκληρωτικοῦ ἀφοπλισμοῦ πρέπει νὰ γίνῃ κατ' ἀρχὴν δεκτή, διότι δὲν πρέπει νὰ ἀπολεσθῇ ἡ παρουσιαζομένη εὐκαιρία.

Ἐξ ἄλλου ὁ ἀρχηγὸς τοῦ Κ. Κ. τῆς Ἀνατολικῆς Γερμανίας κ. Οὔλμπριχτ προέβη χθὲς εἰς τὴν ἀποκάλυψιν, ὅτι, συμφώνως πρὸς τὰς πληροφορίας του πρέπει νὰ θεωρῆται βέβαιον, ὅτι οἱ κ.κ. Ἀϊζενχάουερ καὶ Κρουστσεφ, κατὰ τὰς ἐπικειμένας συνομιλίας των θὰ καταλήξουν ὁπωσδήποτε τουλάχιστον εἰς προσωρινὴν συμφωνίαν διὰ τὸ Δυτικὸν Βερολῖνον.

Γενικώτερον οἱ ἐκπρόσωποι τῶν Δυτικῶν Δυνάμεων ἀπαντῶντες εἰς τὰς προτάσεις τοῦ κ. Κρουστσεφ, τονίζουν, ὅτι ἡ Δύσις θὰ πράξῃ πᾶν ὅ,τι ἐπιβάλλεται διὰ τὴν μείωσιν τῆς διεθνοῦς ἐντάσεως, ἀλλὰ καὶ δὲν θὰ παύσῃ ποτὲ νὰ ἀγρυπνῇ. Τὸ πᾶν, προστίθεται εἶναι νὰ ἐπιτευχθῇ ἕνας προοδευτικὸς ἔλεγχος εἰς τρόπον ὥστε ἡ ἀποσβέσις πάσης ἐπιθετικῆς ἐνεργείας νὰ εἶναι ἀπολύτως ἐξησφαλισμένη.

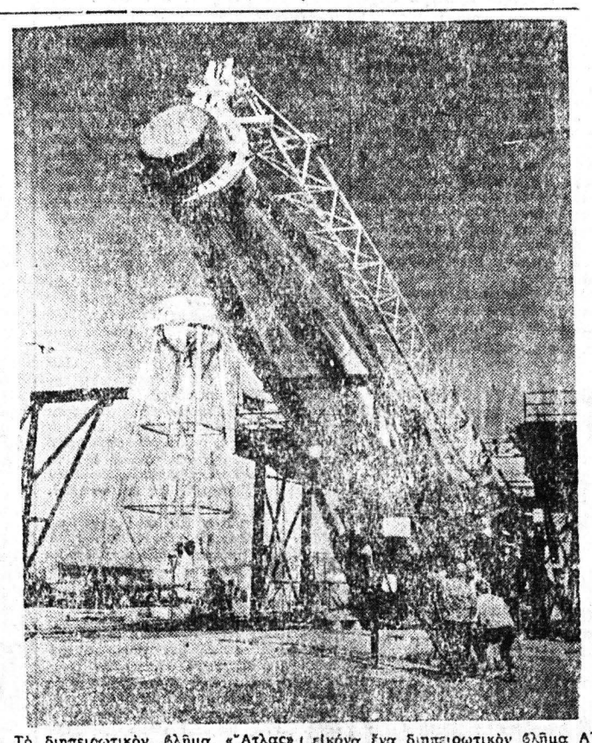

Τὸ διηπειρωτικὸν βλῆμα «Ἄτλας» ἐκάλυψε τὴν παρελθοῦσαν ἑβδομάδα ἀπόστασιν 8 000 χιλιομέτρων καὶ ἐπλήξε τὸν προκαθορισθέντα στόχον μὲ κατάπληκτικὴν ἀκρίβειαν. Εἰς τὴν εἰκόνα ἕνα διηπειρωτικὸν βλῆμα ΑΤΛΑΣ ἀνυψοῦται διὰ νὰ τεθῇ εἰς τὴν βάσιν ἐκτοξεύσεώς του εἰς τὸ πεδίον δοκιμῶν τοῦ Ἀκρωτηρίου Κανάβεραλ.

ΠΕΡΙ ΤΑ ΓΕΓΟΝΟΤΑ

ΔΙΚΗΓΟΡΙΚΟΣ

Ὁ Δικηγορικὸς κόσμος τῶν Πατρῶν, ὁ ὁποῖος, ἀς τὸ εἰπωμεν εὐθέως ἀφ' ὑψηλοῦ μόνον (ἴσως ἐκ ρεπουμπλικανικῆς τῶν πραγμάτων ἀντιλήψεως) μετεῖχε τῶν ἐκάστοτε ἀγωνιῶντων τῆς πόλεως διὰ νὰ παύσῃ ἡ πρὸς ἀλλήλους περιφρόνησις καὶ ἀδιαφορία μεταξὺ Κέντρου, ἐδέχθη, μὲ τὴν σειρὰν τῶν ΑΜΕΣΟΝ, αὐτὴν τὴν φορὰν ἕνα κάτιον πλῆγμα. Πρόκειται περὶ τῆς μελετωμένης (καθ' ἡμᾶς ἀπροσκαλέστου) ἀποσπάσεως ἀπὸ τὸ Πρωτοδικεῖον Πατρῶν τῶν Πρωτοδικείων Ἀγρινίου καὶ Λευκάδος καὶ τῆς ἀναγωγῆς των, ἀντιστοίχως, εἰς τὰ Πρωτοδικεῖα Ἰωαννίνων καὶ Κερκύρας. Τὸ γεγονὸς ἐνέχει ὑψίστην σημασίαν διὰ τὴν πόλιν, ἀφοῦ, ὡς εἶναι γνωστόν, ἕνας ὁλόκληρος (δυστυχῶς) κόσμος, μάρτυρες, κατηγορούμενοι, συγγενεῖς κλπ θὰ παύσουν νὰ ἔρχωνται εἰς Πάτρας, εἶναι ἀπορίας ἄξιον, πῶς τοῦτο δὲν ἐγένετο ἀντιληπτὸν ἀπὸ τὰς λοιπὰς ἀρμοδιότητας. Θέλομεν νὰ ἐλπίζωμεν, ὅτι ἡ ἐπακολουθήσασα τῆς ἐξαγγελίας τοῦ νέου πλήγματος ἀδράνεια ἀποδείκνυται, ὡς μὴ ὤφειλε, καὶ τῶν ἐκπροσώπων τῆς πόλεως ὀφείλεται εἰς τὴν μὴ ἐπαρκῆ κατατόπισίν των, τὴν ἐν πάσῃ περιπτώσει καὶ χρέος ἀλλὰ καὶ ὀφελος ἔχει νὰ ἀναλάβῃ τὴν εἰναι ἀργά, ὁ Δικηγορικὸς Σύλλογος.

ΕΜΠΟΡΙΑΚΗ ΕΙΣΦΟΡΑ

Δὲν εἶναι εὐχάριστον νὰ ὑπενθυμίζῃ τις εἰς τὴν ἡγεσίαν τῆς Ἐκκλησίας παλαιὰς της ὑποσχέσεις μὲ γεύον ἀνεκπλήρωτοι, ἀλλὰ δὲν ἀπαιτεῖται νὰ κάμωμεν καὶ ἀλλέως. Ἐπιπλέον λοιπὸν τὸν Μακαριώτατον Ἀρχιεπίσκοπον: Πότε θὰ καταργηθῇ ἡ ἀντιθρησκευτική, ἀντιεκκλησιαστικὴ καὶ λίαν ἐπαχθὴς ἐνοριακὴ εἰσφορά; Ὑπενθυμίζομεν δὲ ὅτι ὁ Μακαριώτατος καὶ εἰς συντάκτην καὶ εἰς πολλὰς ἄλλας περιπτώσεις ἐτόνισε, σαφῶς ἔχει δηλώσει τὸ καιροῦ, ὅτι ἡ ἐνοριακὴ εἰσφορὰ θὰ καταργηθῇ, διότι καὶ ἀνάγκη νὰ καταργηθῇ, διότι καὶ ἀνάγκη νὰ ἔκρινεν ὡς προκαλοῦσαν τὴν ἀγανάκτησιν τῶν πιστῶν.

ΕΝΑ ΑΠΑΓΟΡΕΥΣΙΣ

Τρεῖς ἀκόμη συμπολῖται, προσελθόντες εἰς τὰ γραφεῖα μας, μᾶς ἀνέφερον, ὅτι ἄνδρες τοῦ Λιμεναρχείου τοὺς ἀπηγόρευσαν τὴν παρελθοῦσαν Τρίτην νὰ εἰσέλθουν εἰς τὸν λιμενικὸν χῶρον κατὰ τὴν ὁλιγόλεπτον προσέγγισιν τοῦ ἀτμοπλοίου «Θεμιστοκλῆς» μὲ ἀποτέλεσμα νὰ μὴ ἠδυνηθοῦν ὡς ἐσχεδίαζον καὶ ἐπιθυμοῦν, μὲ συγγενεῖς των, οἱ ὁποῖοι, ἐπιβαίνοντες τοῦ σκάφους ἀπεβιβάσθησαν εἰς Πειραιᾶ. Καὶ εἰς τὰς τρεῖς ἐλέχθη, ὅτι θὰ ἔπρεπε ἐκτὸς νὰ εἶχον ἐφοδιασθῆ μὲ εἰδικὸν ἐξαιρετικὸν τοῦ Λιμεναρχείου. Ἀλλὰ τὸ λῆμμα ὑπ' ὄψει, ὅτι ὁποιος ζητήσῃ τοιαύτην ἄδειαν θὰ πρέπει καὶ νὰ τὴν λάβῃ, ἀφοῦ ἀσφαλῶς δὲν ἠμπορεῖται οἱ αἰτοῦντες νὰ ὑποβάλλουν καὶ εἰς ἀνάκρισιν, ἢ νὰ τοὺς ἐρωτήσουν... πιστοποιητικά, ποῖος ἄρχος ἐπιβάλλει αὐτὸ τὸ ἐμπόδιον. Ἂν ἐπρόκειτο περὶ σκαφῶν προερχομένων ἐκ τοῦ ἐξωτερικοῦ, ἀντιλαμβανόμεθα ὅτι ἡ σχολαστικότης τοῦ Κεντρικοῦ Λιμεναρχείου θὰ εἶχε κάποια σκοπιμότητα. Ἐφ' ὅσον ὅμως δὲν πρόκειται περὶ αὐτοῦ διατί νὰ ἀναγκασθῇ ἀδικαιολογήτως ὁ λιμὴν τῶν Πατρῶν; Καὶ εἰς τί ἐπιτέλους ἡ πόλις καὶ οἱ κάτοικοί της;

ΠΑΡΑΙΝΟΣ:

Φίλος τοῦ στρατηγοῦ Γρίβα ἐρωτηθεὶς φανατικὸν ὀπαδὸν τῆς ΕΡΕ, ποῖον συμπέρασμα ἐβγαλεν ἀπὸ τὸ γεγονός, ὅτι 100.000 ἄτομα ἐπευφήμησαν τὸν στρατηγὸν κατὰ τὴν ἐπίσκεψίν του εἰς τὴν Ἔκθεσιν Θεσσαλονίκης. Καὶ ἐκείνος ἀπήντησεν:

—Ἁπλούστατα συμπεραίνω, ὅτι ἡ Ἔκθεσις τῆς Θεσσαλονίκης σημειώσει ἐπιτυχίαν ἀπὸ ἀπόψεως ὄγκου ἐπισκεπτῶν τοῦλάχιστον.

ΟΙΚΟΝΟΜΙΚΗΑΝΙΣΙΣ

Εἴχομεν θέσει καὶ παλαιότερον τὸ ἐρώτημα, ἀλλὰ τώρα, μετὰ τὴν ἐξαγγελίαν τῆς κυβερνήσεως περὶ τῆς ἀποφάσεώς της νὰ προωθήσῃ ταχύτατα τὴν ἐκβιομηχάνισιν τῆς χώρας, νὰ δοῦν τότε εἴχομεν σημειώσει καθυστέρησιν ἐπιτακτικὰ καὶ ἐπείγοντα. Πρόκειται περὶ τοῦ ποῖον ἀκριβῶς μέλλον ἐτοιμάζει ἡ Κυβέρνησις προκειμένου περὶ τῶν Πατρῶν καὶ ἐπὶ τὸ ἀκριβέστερον, ὡς ἐτονίζαμεν πρὸς τὸν κ. ὑπουργὸν τῆς Βιομηχανίας, περὶ τοῦ ἂν ἡ κυβέρνησις διαγράφει ἢ διὰ τὴν πόλιν μας μέλλον βιομηχανικὸν ἢ ὄχι. Δικαιούμεθα συνεπῶς νὰ ἐλπίζωμεν ὅτι ὁ κ. Μάρτης θὰ ἔχῃ ἀπόψιν νὰ διευκρινίσῃ τὰς ἐν τῷ προκειμένῳ κυβερνητικὰς διαθέσεις, ἐπὶ πολλοὺς καὶ ποικίλους λόγους, ἐν οἷς σπουδαιότερος ἡ ἀνάγκη ὅπως ἡ ἐπιχειρηματικὸς κόσμος τῶν Πατρῶν ἐνημερωθῇ καὶ προσανατολισθῇ ἀλήθινος.

ΑΝΑΓΚΗ ΕΠΕΙΓΟΥΣΑ

Εἴκοσι τέσσαρας μόλις ὥρας μετὰ τὴν δημοσίευσιν σημειώματός μας περὶ τῆς ἀνάγκης ἀνεγέρσεως ἐν Πατραῖς ὑπὸ τῆς ΑΤΕ ἀποθηκευτικῶν χώρων, συνεκροτήθη εἰς Ἀθήνας σύσκεψις, καθ' ἣν ἐξητάσθη ὡς ἀφετηρία τῆς παραγωγῆς ὁπωροκηπευτικῶν προϊόντων. Ἐρωτῶμεν λοιπὸν κατηπόλιν τὴν ΑΤΕ: Ἐφ' ὅσον ἀποστελεῖ κυβερνητικὴν πολιτικὴν ἢ ἀδιάφορος τῆς παραγωγῆς ὁπωροκηπευτικῶν, ἡ ὁποία καθ' ἡμᾶς ἐπέρασε ἤδη ἀσχέτως οἱουδήποτε προγραμματισμοῦ ὡς συνέπεια τῶν λίαν καλλιεργείας καὶ τῆς ἀναδιοργανώσεως τῶν καλλιεργειῶν, πρωτοφανοῦς εἰς πολλὰς περιπτώσεις αὐτῶν τούτων τῶν παραγωγῶν, σκέπτεται νὰ δημιουργήσῃ τὰς προϋποθέσεις τῆς καλῆς ἀποθηκεύσεως καὶ συντηρήσεως τῆς ἠδημένης αὐτῆς παραγωγῆς: Θὰ ἀνεγείρηκαὶ εἰς Πάτρας ἀποθήκας καὶ ψυκτικοὺς χώρους;

ΤΑ ΛΕΛΕΚΙΑ

Ἡ ἐλακώδης ἀπαγόρευσις τῆς εἰσδοχῆς εἰς τὰς Παιδαγωγικὰς Ἀκαδημίας ὑποψηφίων ποὺ ἔχουν μικρὸν ἀνάστημα ἦρθη. Καὶ ἦταν καιρὸς νὰ ληφθῇ ἕνα τέτοιο μέτρον. Γεννᾶται ὅμως τὸ ἐρώτημα τί ἦταν ἐκεῖνο ποὺ ὠδήγησε εἰς τὴν ἀπόφασιν. Ἡ διασπίστωσις ἠθῆ γνωστῆς παροιμίας περὶ...ψηλῶν; Μήπως τὸ ἀρχαῖον γνωμικὸν ὅτι «οὐκ ἐν τῷ πολλῷ τὸ εὖ»; Ἢ τὸ γεγονὸς, ὅτι τὸν κόσμον ὁλόκληρον κυριολεκτικῶς ἀναστατώνει τοὺς τελευταίους μῆνας ὑπὸ τὴν ἰδιότητα ἀρχηγοῦ κράτους, ἀτὴρ τις, ἔχων ὕψος μόλις 1.62 μ. ὁ ὁποῖος ὅμως ἔχει κατορθώσῃ νὰ ἐλέπει ἀπὸ τινος... ἀφ' ὑψηλοῦ καὶ ἀπὸ Σελήνης μάλιστα πολλὰ ἐκ... ράτσας λελέκια;

ΠΕΡΙ ΔΙΑΙΤΗΣΙΑΣ

Ἀνεκοινώθη, ὅτι εἰς οὐδένα διαιτητὴν θὰ ἐπιτραπῇ τοῦ λοιποῦ νὰ διαιτητεύσῃ ποδοσφαιρικοῦ ἀγῶνος, ἐὰν δὲν προσκομίσῃ πιστοποιητικὸν ὀφθαλμιάτρου. Ἀλλὰ μόνον ὑγιεῖς ὀφθαλμοί, ἀραγε, χρειάζονται διὰ μίαν καλὴν διαιτησιαν; Νομίζομεν ὅτι ἀπαιτοῦνται καὶ ὡρισμένα ἄλλα πιστοποιητικά, εἶναι δὲ αὐτὰ τόσον ἀπαραίτητα, ὥστε νὰ μὴν ἀμφιβάλλωμεν, ὅτι κάποτε θὰ σκεφθῇ νὰ τὰ ζητήσῃ καὶ τὸ ὑπεύθυνον Κράτος, τὸ ὁποῖον ἔστω καὶ ἀργά, ὁπωσδήποτε ὅμως ἐκ τοῦ ἀσφαλοῦς ἀρχίζει νὰ ἀντιλαμβάνεται ὅτι τὸ νὰ εἶναι ἕνας διαιτητὴς ἁπλῶς....ἀνοιχτομάτης δὲν ἀρκεῖ. Δὲν θὰ προσθέσωμεν δὲ τίποτε τὸ νέον, ἀν ὑπενθυμίσωμεν ὅτι οἱ διαιτηταὶ πρέπει κατὰ κάποιον τρόπον νὰ περιδληθοῦν καὶ μὲ εὐθύνας, αἱ ὁποῖαι θὰ συνεπάγωνται ὄχι μόνον ἠθικάς, ἀλλὰ καὶ ποινικὰς κυρώσεις, εἰς ἃς περιπτώσεις εἴτε λόγῳ ἀνικανότητος, εἴτε ἐσκεμμένως δὲν ἐκτελοῦν τὸ καθῆκον των. Τὰ τόσα σφάλματα καὶ αἱ τόσαι ἀδικίαι τοῦ παρελθόντος θὰ πρέπει ἀσφαλῶς νὰ ἔχουν προκαλέσῃ τουλάχιστον τὴν προσοχὴν τῶν ὑπευθύνων τοῦ ΠΡΟ—ΠΟ ἢ ἐπιτυχία τοῦ ὁποίου βασίζεται κυρίως εἰς τὸ ἀδιάζθητον τῶν ποδοσφαιρικῶν ἀγώνων, δηλαδὴ εἰς τὴν καλὴν διαιτησίαν. Καὶ ἐπ' εὐκαιρίᾳ, ἂς τὸ εἴπωμεν: Αἱ Πάτραι εἰς τὸν τομέα αὐτὸν ἔχουν δώσει ἤδη τὸ καλὸν παράδειγμα, ποὺ πρέπει νὰ συνεχισθῇ.

ΠΥΞ - ΛΑΞ

Ἀθηναϊκὴ ἐφημερὶς ἐθεώρησε σκόπιμον καὶ κολακευτικὸν νὰ δημοσιεύσῃ εἰς μίαν συνέχειαν τῶν γνωστῶν μυθιστορημάτων περὶ Κάλλας καὶ Ὠνάση καὶ φωτογραφίαν συντάκτου της ἐνῶ οὗτος κατέρχεται τὴν κλίμακα τῆς θαλαμηγοῦ «Χριστίνας». Ὁ συντάκτης μας κ. Τάδε, γράφει ἡ λεζάντα, κατερχόμενος τῆς «Χριστίνας». Εἶναι ὅμως γνωστὸν ὅτι ἐπὶ τῆς θαλαμηγοῦ οὐδεὶς ἀνήλθεν, οὔτε συντάκτης οὔτε ἄλλος τις. Δι' ὃ καὶ τὸ ὀρθὸν θὰ ἦτο νὰ ἀναγράψῃ ἡ ἐφημερὶς, ὅτι ὁ συντάκτης τῆς ἐφωτογραφήθη, ὄχι κατερχόμενος ἀλλὰ «ἐκδιωκόμενος» τῆς Χριστίνας, ἀσφαλῶς δὲ καὶ ὑβριζόμενος ἑλληνοπρεπέστατα ὑπὸ τοῦ κ. Ὠνάση, τὸν ὁποῖον, ἄλλοι «συνάδελφοι» τοῦ ἐκδιωχθέντος εἶχον ἐρωτήσει προηγουμένως διὰ τηλεφώνου προφανῶς καὶ ὅλως εὐγενῶς, «ἐὰν πρόκειται νὰ χωρίσῃ μὲ τὴν γυναῖκα του».

Η ΤΑΙΝΙΑ

Ἡ ἐγκαινίασις τῆς γραμμῆς παροχῆς ὕδατος πρὸς τὸ Σανατόριον διὰ τῆς κοπῆς ταινίας ἡ ὁποία συμβολικῶς συνέδεε τὴν γραμμὴν μὲ τὸν κεντρικὸν ἀγωγὸν τοῦ Δήμου, παρ, ὅλον ὅτι ἤγγισε κάπως τὰ ὅρια τῆς ὑπερβολῆς ἐν τούτοις δὲν παύει ἀπὸ τοῦ νὰ ὑποδηλοῖ, ὅτι οἱ ἐργασθέντες διὰ τὸ ἔργον αὐτό, Διοικητικὸν Συμβούλιον τοῦ Θεραπευτηρίου Φυματιώντων καὶ Δῆμος Πατρέων, ἀπέλεψαν εἰς τὸ νὰ καταδείξουν ὅτι οἱ ἀσθενεῖς πρέπει νὰ τυγχάνουν πάσης δυνατῆς προστασίας καὶ μερίμνης. Καὶ ἐπειδὴ ἡ μέριμνα αὐτὴ ἐπεδείχθη ἐμπράκτως, ἡ προβολή του, ἔστω δὲ καὶ αὐτὴ ἡ τυμπανοκρουσία του δὲν θλάπτει.

ΠΑΡΑΣΗΜΟΦΟΡΙΑ

Ὑπὸ τοῦ κ. Προέδρου τῆς Δημοκρατίας τοῦ Λιβάνου ἀπενεμήθη εἰς τὸν Δήμαρχον κ. Εὐαγγελᾶτον, πρώην ὑπουργὸν τὸ Ἀνώτατον Παράσημον τοῦ Ἐθνικοῦ Τάγματος τοῦ Κέδρου.

Η ΕΠΙΔΟΤΗΣΙΣ ΗΣΦΑΛΙΣΜΕΝΩΝ

Διὰ τῆς ὑπ' ἀριθ. 12625)15)7)59 ἐγκυκλίου τοῦ ΟΛΑΑ παραγγέλεται ὅπως τυχάνουν ἐπιδοτήσεως καὶ οἱ ἐκ μεταφορᾶς προερχόμενοι ἠσφαλισμένοι καὶ ἄνευ βεβαιώσεως τῆς Ἀστυνομικῆς Ἀρχῆς περὶ τῆς ἐγκαταστάσεως τοῦ ἐνδιαφερομένου ἐν τῇ περιφερείᾳ τοῦ πρὸς ὃ ἡ μετακινησις ὑποκαταστήματος, κατόπιν τῆς ἐφαρμογῆς τοῦ ἐλέγχου ἀνεργίας εἰς ὅλα τὰ κέντρα ὅπου ἰσχύει ἡ ἀσφάλισις ἀνεργίας.

ΣΥΝΕΠΕΙΑ ΑΝΤΙΔΡΑΣΕΩΝ ΠΡΟΣ ΤΑ ΑΡΜΟΔΙΑ ΥΠΟΥΡΓΕΙΑ

ΑΝΑΒΑΛΛΕΤΑΙ Η ΑΝΕΓΕΡΣΙΣ ΝΕΟΥ ΝΟΣΟΚΟΜΕΙΟΥ ΠΑΡΑΚΩΛΥΕΤΑΙ Η ΣΥΝΤΑΞΙΣ ΣΧΕΔΙΟΥ ΠΟΛΕΩΣ

Η ΠΙΣΤΩΣΙΣ ΔΙΑ ΤΗΝ 111 ΑΦΟΡΑ ΤΟΝ ΝΟΜΟΝ ΗΛΕΙΑΣ!

Ἡ πόλις μας φαίνεται, ὅτι κατατρέχεται ἀπὸ κακὰς Μοίρας, αἱ ὁποῖαι, δρῶσαι εἰς τὰ παρασκήνια, ἀνατρέπουν πᾶν ὅ,τι προσπαθεῖται νὰ ἐπιτελεσθῇ διὰ τὴν πρόοδον καὶ τὴν εὐημερίαν της.

Καὶ δὲν εἶναι μόνον ὅτι αἱ σκοτειναὶ αὐταὶ δυνάμεις ἐνεργοῦν ἐναντίον της παρακινούμεναι ἀλλοθεν ἀντα γωνιστικῶς, ἀλλὰ δυστυχῶς δρῶσιν καὶ ἐξ αὐτῶν τῶν σπλάχνων της καὶ μάλιστα ὅλως δραστηρίως. Συγκεκριμένως ἀναφέρομεν τὰς ἑξῆς κατὰ πληκτικὰς ὅσον καὶ ἀσφαλεῖς πληροφορίας, αἵτινες ἔφθασαν μέχρι τῶν γραφείων μας.

Εἶναι γνωστὴ εἰς ὅλους ἡ ἀντίδρασις ἡ ὁποία ἐξεδηλώθη εἰς τὸ παρελθὸν κατὰ τῆς μὴ κρατικοποιήσεως τοῦ Δημοτικοῦ Νοσοκομείου, ἥτις ὅμως χάρις εἰς τὴν ἐπιμονὴν τοῦ τότε Δημάρχου κ. Ρούφου ἐκάμφθη μὲ ἀποτέλεσμα καὶ τὸ Ἵδρυμα τοῦτο νὰ βλέπῃ καλλιτέρας ἡμέρας, ὁ δὲ Δῆμος ἀπηλλάγη ἐκ τοῦ βάρους τῶν δαπανῶν του, ἀνερχομένων εἰς δύο ἑκατομμύρια ἐτησίως. Ὁ κ. Ρούφος τότε διὰ νὰ κάμψῃ τὴν ἀντίδρασιν, εἶχεν ἀποσπάσῃ δίς ἐγγράφως τὴν ὑπόσχεσιν τοῦ ὑφυπουργοῦ Προνοίας κ. Ψαρρέα, ὅτι θὰ ἀνεγείρετο νέον ἐξ ὑπ' ἀρχῆς Νοσηλευτικὸν Ἵδρυμα 300 κλινῶν ἐξυπηρετοῦν ὄχι μόνον τὴν πόλιν, ἀλλὰ ὁλόκληρον τὴν Δυτικὴν Ἑλλάδα λόγῳ τοῦ πλήρους καὶ συγχρονισμένου ἐξοπλισμοῦ του.

Καὶ ὁ κ. Ψαρρέας μὲν σύμφωνος πρὸς τὴν ὑπόσχεσίν του, ἐνέγραψεν εἰς τὸν προϋπολογισμὸν τοῦ Ὑπουργείου του, ποσὸν 830 χιλιάδων δραχμῶν, διὰ τὴν σύνταξιν τῆς μελέτης πρὸς ἀνέγερσιν τοῦ νέου Νοσοκομείου. Ἐδῶ ὅμως παρεμβαίνουν αἱ μυστηριώδεις δυνάμεις κινούμεναι κυρίως ἐκ Πατρῶν ἄλλαι μὲν ἐκ μικροεγωϊστικῶν ἐλατηρίων, ἄλλαι δὲ ἐκ συμφερροντολογικῶν καὶ ἡ πίστωσις τελικῶς διεγράφη ἐκ τοῦ προϋπολογισμοῦ, διατεθεῖσα πρὸς ἄλλον σκοπὸν. Ἐλπίζομεν ἐν καιρῷ νὰ μᾶς δοθῇ ἡ εὐκαιρία, νὰ ἀποκαλύψωμεν τὰ σκοτεινὰ ἐλατήρια τῆς ἀπροσδοκήτου ἀντιδράσεως.

ΤΟ ΣΧΕΔΙΟΝ ΠΟΛΕΩΣ

Τὸ δεύτερον τορπιλλιζόμενον συστηματικῶς θέμα, τὸ ὁποῖον διὰ τὰς Πάτρας ἔχει καταστῆ πολυθρύλητον εἶναι τὸ περὶ Σχεδίου Πόλεως. Τοῦτο «ἐκόλλησε» κυριολεκτικῶς εἰς τὸ Πολεοδομικὸν Τμῆμα τοῦ Ὑπουργείου Συγκοινωνιῶν καὶ δὲν προωθεῖται λόγῳ τῶν πιέσεων τὰς ὁποίας ὑφίσταται ἐξ ἀντιθέτων συμφερόντων, ἐκ Πατρῶν καὶ πάλιν ἡ διεύθυνσις τῆς ἐν λόγῳ ὑπηρεσίας. Ὡς μᾶς διεβεβαίωσαν ἀπολύτου κύρους πρόσωπα ἐξ Ἀθηνῶν, τὸ Σχέδιον τῆς Πόλεως, δὲν προωθεῖται πρὸς ὁλοκλήρωσιν διότι πολιτευταί, πολιτευόμενοι, καὶ ἄλλοι ποικίλοι ἰσχυροὶ παράγοντες ἐνδιαφερόμενοι δι' ὡρισμένα οἰκόπεδα, ἄλλοι μὲν ζητοῦν νὰ διανοιχθοῦν αἱ νέαι ὁδοὶ πλησίον αὐτῶν, ἄλλοι δὲ ἀντιδροῦν ὑποστηρίζοντες, τὰς ἰδικάς των συμφεροντολογικὰς λύσεις.

Οὕτω τὸ Σχέδιον Πόλεως δὲν προκείται ὡς φαίνεται νὰ προαχθῇ εἰς ἐπίλυσιν καὶ ὁ περισσότερος πληθυσμὸς τῶν Πατρῶν θὰ ταλαντίζεται μὴ δυνάμενος νὰ οἰκοδομήσῃ εἰς τὰ οἰκόπεδά του, ἀλλὰ καὶ οὔτε νὰ ἐπεκτείνῃ τὰς οἰκίας του, διότι δὲν χορηγοῦνται ἄδειαι.

Η ΟΔΟΣ «ΙΙΙ»

Καὶ ἤδη, ἐρχόμεθα εἰς τὸ τρίτον θέμα. Πρόκειται περὶ τῆς ὁδοῦ ΙΙΙ, διὰ τὴν ὁποίαν μὲ τυμπανοκρουσίας ἐξηγγέλθη ὅτι ἐνεγράφη πίστωσις 3.600.000 δραχμῶν πρὸς συνέχισιν τῶν ἐν αὐτῇ ἐργασιῶν, μεθ' ὁ ἐπηκολούθησαν τὰ γνωστὰ ἐνθουσιώδη εὐχαριστήρια τηλεγραφήματα. Ἤδη δμως ἀποδεικνύεται ὅτι ὄντως ἡ πίστωσις αὕτη διετέθη ἀλλὰ 3½ ἑκατ. δραχμῶν διατίθενται διὰ τὸ τμῆμα τῆς ὁδοῦ τὸ εὑρισκόμενον εἰς τὸν Νομὸν Ἠλείας καὶ αἱ ἑκατὸν χιλιάδες μόνον διὰ τὸ τοῦ Νομοῦ Ἀχαΐας. Καὶ ἐρωτῶμεν τοὺς ἁρμοδίους: Πότε ἠκούσθη νὰ κατασκευάζωνται ὁδοὶ καὶ ἀρτηρίαι καὶ μάλιστα τοιούτου μήκους, ἀρχομένων τῶν ἐργασιῶν ἀπὸ τοῦ μεσαίου τμήματος αὐτῶν; Διότι ὡς γνωστὸν ἡ ὁδὸς αὕτη ἄρχεται ἐκ Πατρῶν, τέμνει ὁλόκληρον τὴν ἐπαρχίαν Πατρῶν, προσπελαύνει τὸν Νομὸν Ἠλείας καὶ καταλήγει τέμνουσα τὸν Νομὸν Ἀρκαδίας. Αἱ μυστηριώδεις λοιπὸν αὐταὶ δυνάμεις, ἀνέτρεψαν ὅλας τὰς μηχανικὰς μελέτας τῆς κατασκευῆς, ἀπεξένωσαν τὰς Πάτρας καὶ Τρίπολιν καὶ διέθεσαν τὴν πίστωσιν διὰ τὸν Νομὸν Ἠλείας.

ΤΟ ΒΟΗΘΗΜΑ ΤΟΚΕΤΟΥ

Τὸ ΙΚΑ διὰ τῆς ὑπ' ἀριθ. 25)5)8)59 ἐγκυκλίου του ἀνακοινοῖ εἰς τὰ ὑποκαταστήματα αὐτοῦ, ὅτι διὰ τὴν καταβολὴν τοῦ βοηθήματος τοκετοῦ δὲν χρειάζεται προηγουμένως διαπίστωσις τοῦ λαβόντος χώραν τοκετοῦ παρὰ μαίας τοῦ ὑποκαταστήματος ἀλλὰ νὰ προσαγουν οἱ ἐνδιαφερόμενοι μόνον ἀντίγραφον, ἢ ἀπόσπασμα ληξιαρχικῆς πράξεως γεννήσεως ὡς καὶ τὸ βιβλιάριον ἀσθενείας.

ΠΡΟΣ ΔΙΑΝΟΜΗΝ ΒΙΒΛΙΑΡΙΩΝ

ΤΟΝ ΝΟΕΜΒΡΙΟΝ ΝΕΑ ΠΕΡΙΟΔΕΙΑ ΤΟΥ ΒΑΣΙΛΕΩΣ