ΙΔΡΥΤΗΣ: ΑΝΔΡΕΑΣ ΒΡΗΣ
ΓΡΑΦΕΙΑ — ΤΥΠΟΓΡΑΦΕΙΑ
ΟΔΟΣ ΓΕΡΟΚΩΣΤΟΠΟΥΛΟΥ 30
ΑΡΙΘΜΟΣ ΤΗΛΕΦΩΝΟΥ 23 — 84
ΤΙΜΗ ΦΥΛΛΟΥ δραχμαί 1,50

ΕΘΝΙΚΟΣ ΚΗΡΥΞ

ΠΟΛΙΤΙΚΗ ΚΑΙ ΕΙΔΗΣΕΟΓΡΑΦΙΚΗ ΕΦΗΜΕΡΙΣ ΠΑΤΡΩΝ

ΔΕΥΤΕΡΑ 5 ΟΚΤΩΒΡΙΟΥ 1959
Ἀνατολή Ἡλίου 6.26 Δύσις 6.00
ΧΑΡΙΤΙΝΗΣ ΚΑΙ ΕΥΔΟΚΙΜΟΥ
ΠΕΡΙΟΔΟΣ ΔΕΥΤΕΡΑ
Ἔτος 26ον. Ἀριθμὸς φύλλου 1712

ΝΕΟΝ ΚΑΤΑΠΛΗΚΤΙΚΟΝ ΣΟΒΙΕΤΙΚΟΝ ΕΠΙΤΕΥΓΜΑ

ΡΩΣΙΚΟΣ ΔΙΑΠΛΑΝΗΤΙΚΟΣ ΣΤΑΘΜΟΣ

ΕΦΘΑΣΕ ΚΑΙ ΠΕΡΙΣΤΡΕΦΕΤΑΙ ΑΠΟ ΤΗΣ ΧΘΕΣ ΠΕΡΙΞ ΤΗΣ ΣΕΛΗΝΗΣ

ΕΛΗΦΘΗΣΑΝ ΗΔΗ ΤΑ ΠΡΩΤΑ ΣΗΜΑΤΑ ΤΟΥ

ΘΑ ΠΑΡΑΜΕΙΝΗ ΕΝ ΚΙΝΗΣΕΙ ΕΠΙ ΜΑΚΡΟΝ

ΛΟΝΔΙΝΟΝ 5. Νέον καταπληκτικὸν ἐπίτευγμα, κατὰ πολὺ σπουδαιότερον καὶ αὐτῆς τῆς ἐξαπολύσεως πυραύλου, ὁ ὁποῖος ἔφθασε καὶ προσέκρουσεν ἐπὶ τῆς Σελήνης, ἐπετεύχθη χθὲς τὴν πρωΐαν ὑπὸ τῆς Σοβιετικῆς Ἑνώσεως.

Πρόκειται περὶ τοῦ καταπληκτικοῦ διαστημονικοῦ κατορθώματος, ἐπιτυγχανομένου διὰ πρώτην φορὰν εἰς τὴν ἱστορίαν τῆς ἀνθρωπότητος, νὰ ἐκτοξευθῇ Διαπλανητικὸς Σταθμός, ὁ ὁποῖος περιστρέφεται ἤδη ὡς τεχνητὸς δορυφόρος πέριξ τῆς Σελήνης.

Ἡ εἴδησις μεταδίδεται συνεχῶς ὑπὸ τοῦ σοβιετικοῦ πρακτορείου «Τάς» καὶ τοῦ ραδιοσταθμοῦ τῆς Μόσχας, ὁ ἀνταποκριτής τοῦ ὁποίου ἀνεκοίνωσεν ὅτι ὁ διαπλανητικὸς σταθμὸς εἶναι βάρους 361 χιλιογραμμων καὶ ὅτι ἐχρησιμοποιήθη διὰ τὴν ἐκτόξευσιν πολυσύνθετος πύραυλος.

Ὁ σταθμὸς αὐτὸς θὰ περιστρέφεται πέριξ τῆς Σελήνης εἰς ἀπόστασιν 9600 χλμ. ἀπ' αὐτῆς, ἀναμένεται δὲ ὅτι θὰ ἐπεκτείνῃ τὴν τροχιάν του καὶ θὰ ἐπιστρέψῃ εἰς τὴν Γῆν συνεχίζων τὴν τροχιάν του.

Ἡ τροχιὰ τὴν ὁποίαν ἀκολουθεῖ ὁ σοβιετικὸς δορυφόρος τῆς Σελήνης ἐπελέγη ἔτσι ὥστε νὰ εἶναι δυνατὴ ἡ παρακολούθησίς του ἀπὸ τὸ ἐόρειον ἡμισφαίριον τῆς Γῆς.

Τὸ τελευταῖον τμῆμα τοῦ πυραύλου βάρους 1 1/2 τόννων ἀκολουθεῖ κανονικῶς τὸν διαπλανητικὸν σταθμὸν εἰς τὴν τροχιάν του.

Ὁ σταθμὸς αὐτός, ὡς μετὰ δίδει ἡ Μόσχα, ἐξηκριβώθη κατὰ τρόπον, ὥστε νὰ δύναται νὰ ἐξυπηρετήσῃ εὐρυτέρας διαπλανητικὰς ἐρεύνας, εἶναι ἐφωδιασμένος μὲ ὁλικοὺς καὶ χημικοὺς συστάσεις διὰ τὴν παραγωγὴν ἠλεκτρικοῦ ρεύματος καθὼς ἐπίσης καὶ μὲ συσκευὴν μετρήσεως τῆς ραδιενεργείας. Οἱ ραδιοφωνικοὶ πομποὶ τοῦ δορυφόρου τῆς Σελήνης μεταδίδουν πληροφορίας διὰ σημάτων εἰς δύο μήκη κυμάτων καὶ ἀνὰ δεύτερον δευτερόλεπτον.

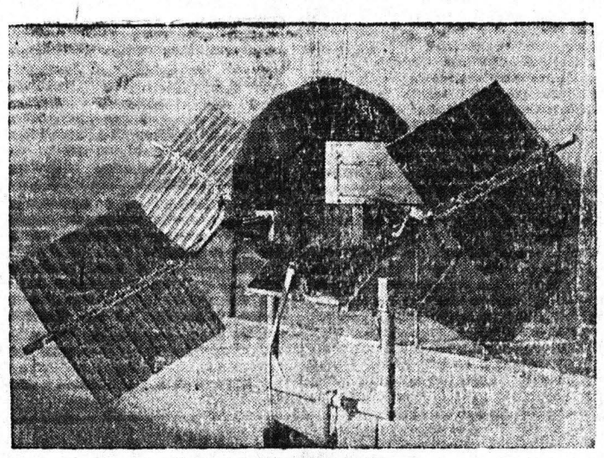

Ἕνας ἀπὸ τοὺς τελευταίους ἀμερικανικοὺς δορυφόρους. Τὰ πτερύγια μετατρέπουν τὰς ἡλιακὰς ἀκτίνας εἰς ἠλεκτρικὴν ἐνέργειαν.

ΟΙ ΚΥΒΕΡΝΗΤΙΚΟΙ ΡΩΘΩΝΕΣ

Ὑπῆρξεν ὁμολογουμένως καταπληκτικὴ καὶ ἀπρόσβεπτος ἡ ἐξέλιξις τὴν ὁποίαν προσέλαβε τὸ θέμα τῆς συμμετοχῆς τῆς πόλεώς μας εἰς τὸ Πανελλήνιον Ποδοσφαιρικὸν Πρωτάθλημα.

Καὶ ἡ ἐξ αὐτοῦ πικρία ὑπῆρξεν ἐπίσης γενικὴ καὶ παμμέγιστος διὰ τὸν λόγον, ὅτι παρέμειναν ἀνικανοποίητος, ὄχι μία οἱαδήποτε ἀπαίτησις ἢ ἀξίωσις ἀλλὰ ἕνα ΔΙΚΑΙΟΝ καὶ ταυτοχρόνως ΛΟΓΙΚΟΝ αἴτημα 120.000 κατοίκων, οἱ ὁποῖοι οὐδὲν ἄλλο ἐζήτουν πέραν τῶν ὅσων δικαιοῦται νὰ ζητῇ ἡ τρίτη μεγαλουπόλις τῆς χώρας, πάντοτε εἰς τὰ πλαίσια τῆς ἀρχῆς τῆς ΙΣΗΣ ΜΕΤΑΧΕΙΡΙΣΕΩΣ.

Τὴν δημιουργηθεῖσαν κατάστασιν θὰ ἠδυνάμεθα νὰ χαρακτηρίσωμεν ἀλιθερὰν, ἀλλὰ νομίζομεν ὅτι τοιοῦτος χαρακτηρισμὸς δὲν μᾶς ἐπιτρέπεται. Καὶ δὲν ἐπιτρέπεται διότι ἐκεῖνοι πρὸς οὓς ἡ πόλις ἀπέλεψεν διὰ τὴν δικαιοσύνη της, ἐκεῖνοι οἵτινες εἶχον «θέσει» ὁποχρέωσιν νὰ κινηθοῦν, νὰ ἐνεργήσουν νὰ παρακαλέσουν καὶ νὰ βοηθήσουν ἔπραξαν, κατὰ τὴν ἀντίληψίν μας τὴν ὁποίαν μετὰ παρρησίας ἐπιθυμοῦμεν νὰ διακηρύξωμεν, εἰς τὸ ΑΚΕΡΑΙΟΝ τὸ καθῆκον των.

Δοθέντων τῶν γνωστῶν παρασκηνίων καὶ τῆς ἐντέχνου καὶ πονηρᾶς τακτικῆς τῆς περιφήμου ΕΠΟ, θὰ ἦ τὸ ὑπερβολὴ νὰ ζητήσωμεν καὶ ἀπὸ τοὺς ἰδικούς μας ἀντιπροσώπους, ἵνα ὁ ἀγὼν διεξαχθῇ ὡς ἴσος πρὸς ἴσον, τὴν ἐπίδεξιν προσόντων, οἷα μόνον εἰς δολοπλόκους, καὶ ἀνθρώπους σατανικοὺς ἐστερημένους λόγου καὶ ἀξιοπρεπείας, συναντῶνται. Ὁ κ. Δήμαρχος, ὁ ὁποῖος ἄφυστατας ἐπὶ τῶν ὤμων του φέρει εὐθύνας, διὰ πλείστα προβλήματα καὶ ὄχι μόνον ἐβεβαίως διὰ τὸ θέμα τοῦ ποδοσφαίρου, ἐπετέλεσε τὸ καθῆκόν του, ὡς ἤρμοζεν εἰς τὴν θέσιν τὴν ὁποίαν κατέχει, δὲν εἶναι δὲ ὑπερβολὴ νὰ λεχθῇ, ἀλλὰ γνωστὴ ΙΣΤΟΡΙΑ πλέον, ὅτι ἐν τῇ προσπαθείᾳ νὰ ἐπιτύχῃ ἱκανοποιητικὸν ἀποτέλεσμα ἔφθασεν εἰς τὸ σημεῖον νὰ διακινδυνεύσῃ καὶ αὐτὴν τὴν ἀξιοπρέπειαν τοῦ ὀψηλοῦ ἀξιώματός του, πέραν δὲ τούτου νὰ θέσῃ ὑπὸ δοκιμασίαν καὶ νὰ περιαγάγῃ ἀκόμη, ὡς ἴσως δὲν εἶχε δικαίωμα, εἰς κατάστασιν ἐξαιρετικῶς λεπτὴν ἀπὸ ἀπόψεως ἀντικτύπων, φίλτατον καὶ ἀξιόπατον τέκνον τῆς πόλεως αὐτῆς, τὸν διακεκριμένον συμπολίτην κ. Π. Κανελλόπουλον, τοῦ ὁποίου θὰ ἦτο ἄδικον, ἴσως δὲ καὶ περίεργον νὰ ἀγνοήσωμεν τὰς τεραστίας καὶ ἀντως ἐθνικὰς εὐθύνας ἅτινας φέρει, ὡς ἀντιπρόεδρος τῆς διευθυνουσης τὴν χώραν κυβερνήσεως.

Καὶ ἀπὸ τὸν Δήμαρχον κ. Ν. Βέτσον καὶ ἀπὸ τὸν κ. Π. Κανελλόπουλον ἡ πόλις δὲν δικαιοῦται, ἐπὶ τοῦ συγκεκριμένου ἀθλητικοῦ θέματος, νὰ ἀξιοῖ οὐδὲ τὴν ἐλαχίστην παραιτέρω ἐνέργειαν.

Καὶ δὲν δικαιοῦται νὰ τὴν ἀξιοῖ ἰδιαιτέρως ἀπὸ τὸν κ. Κανελλόπουλον, διότι τὰ ὅσα ὁ πολύτιμος καὶ σεβαστὸς μας Πρόεδρος ἐπετέλεσεν ἐν τῇ διαχειρίσει τοῦ δόλου ζητήματος, ἤγγισαν τὸ μάξιμουμ τῶν ἐνεργειῶν, τὰς ὁποίας ἡ θέσις του καὶ ἡ ἀποστολή του τοῦ ἐπιβάλλουν.

Ἐν ἀρχῇ ἐπρόσεξε καὶ ἐνεστερνίσθη τὸ δίκαιον αἴτημα τῆς πόλεως. Ἐν συνεχείᾳ παρεκάλεσεν καὶ ὑπέδειξεν. Καὶ ὅταν εὑρέθη πρὸ τῆς ἀρνήσεως τῶν Σατανάδων ἐθάσσε καὶ εἰς τὸ σημεῖον νὰ προειδοποιήσῃ καὶ νὰ ἀπειλήσῃ καὶ δὴ ἐν διόματι ὄχι μόνον ἑαυτοῦ, ἀλλὰ αὐτῆς ταύτης τῆς Κυβερνήσεως.

Δὲν ἐπέτυχεν βεβαίως ὁ κ. Καρκελλόπουλος τελικῶς τοῦ σκοποῦ του. Καὶ ἠκούσθησαν πολλοί, τὸ ἀποτέλεσμα αὐτὸ ἐρμηνεύοντες, νὰ ὁμιλοῦν περὶ ἀνικανότητος. Ἄλλοι εἶπον, ὅτι οὐδεὶς τὸν ἐπρόσεξε καὶ ἄλλοι, ὅτι δὲν ἐπέδειξε οἷον θὰ ἔπρεπε σθένος.

Ἀλλὰ οὐδὲν τῶν ἀνωτέρω ἀναληθέστερον.

Διότι ἡ ἀλήθεια, ἡ ΜΟΝΗ καὶ ΠΙΚΡΑ εἶναι μία καὶ ἐπ' αὐτῆς τὴν προσοχὴν τῆς Κυβερνήσεως καὶ τοῦ Προέδρου της ἰδιαιτέρως ἐπικαλούμεθα: "Ὅτι, δηλαδή, οἱ διευθύνοντες σήμερον τὸ ποδοσφαιρικὸν ἀθλημα, τὸ ὁποῖον, μεταξὺ ἄλλων ἀνιωμῶν καὶ ἀμαρτημάτων, εἶναι συνδεδεμένον ὡς ἀποκαλύπτεται, μὲ παραγοντισμοὺς προσοδοφόρους καὶ μὲ διαχειρίσεις ἑκατομμυρίων δραχμῶν, εἶναι ἄνδρες κατ' εὐφημισμὸν εἶναι ἄνθρωποι τοὺς ὁποίους ἐρ πάντας εἰς τὴν συναλλαγὴν καὶ τὰς δολοπλοκίας, ἀπὸ τοῦ ὕψους τοῦ ἠθικοῦ κύρους των δὲν δύναται οὐδὲ νὰ διασκρίνουν κἄν, οὔτε ὁ Πρωτοσυγκλητος τοῦ Δήμου Πατρέων οὔτε ὁ Ἐθνικὸς ἡγέτης ποὺ λέγεται Παν. Κανελλόπουλος.

Ὑπῆρξεν ἀληθὴς χειρονομία—καὶ αὐτὸ εἶναι ἴσως τὸ μέγα καὶ μόνον σφάλμα των— ὅτι κατεδέχθησαν νὰ ἀπαλλάξουν, ἔστω καὶ λέξεις μόνον, μετ' αὐτῶν, εἰς τρόπον νὰ κατανοῇ ἀπαράδεκτον νὰ ἀξιοῦμεν τῶρα ὅπως συνεχίσουν τὸν διάλογον ποὺ μειώνει καὶ ἀναλάβουν νέας προσπαθείας.

Ἡ πόλις ὁλόκληρος, ὁ Δῆμος καὶ ὁ κ. Κανελλόπουλος ὅ,τι εἶχον νὰ πράξουν τὸ ἔπραξαν. Ἀπὸ τοῦδε καὶ εἰς τὸ ἑξῆς τὸν λόγον πλέον ἔχει ἡ Κυβέρνησις εἰς τὸ σύνολόν της. Ἡ κυβέρνησις, ἡ ὁποία πρέπει νὰ ἀντιληφθῇ, πρὸς τὸ συμφέρον της ὅτι εἰς τὴν Ἀνωτάτην Ποδοσφαιρικὴν Ὀργάνωσιν, ἴσως δὲ καὶ εἰς τὰς κοπτέρας τοιαύτας, συμβαίνουν πράγματα ποὺ δὲν τιμοῦν τὴν χώραν καὶ, φυσικὰ οὐδένα ὠφελοῦν, πλὴν τῆς ἰδιοτελείας, ἴσως, τῶν ἀτόμων ἐκείνων, ποὺ ὁ λαὸς τοὺς ὀνομάζει, κατὰ σχῆμα ὀξύμωρον, «καπάτσους» καὶ καταφερτζήδες».

Αὐτὴν τὴν στιγμὴν ἡ Κυβέρνησις, χάριν εἰς τὰ σφάλματα ἴσως ἐσκεμμένα, ἴσως καὶ ἀθελητὰ, ὡρισμένων μελῶν της, εἶναι ἡ ἡττημένη καὶ ὁ νικητὴς ἡ ΕΠΟ. Ἂς ἐπισημανθῇ ὅτι ἐκεῖνο ποὺ δὲν ἐγένετο σήμερον, θὰ ἀντιληφθῇ ἡ κυβέρνησις, ὅτι πρέπει νὰ γίνῃ εἰς τὸ προσεχὲς μέλλον. Αἱ Πάτραι δύνανται νὰ εἶναι ὑπερήφανοι, ὅτι ἀνέσυρον τὸ κάλυμμα ποὺ ἐσκέπαζε τὸν δόρυφορον τῆς ΕΠΟ καὶ, ἀληθῶς, μὲ εὐχαριστίας δικαιοῦνται νὰ παρακολουθήσουν πλέον ἐπὶ πόσον χρόνον οἱ ρώθωνες τῶν κυβερνητικῶν κεφαλῶν θὰ ἀνθέξουν εἰς τὰς ἀναθυμιάσεις. Τὴν ἐξοικείωσιν τὴν ἀποκλείομεν ὅπως ἐπίσης θέλομεν νὰ ἐλπίζωμεν, ὅτι ἡ Κυβέρνησις θὰ κατανοῇ, ὅτι ἀν θίξωμεν, περαίνοιτες καὶ τὴν οὐσίαν τοῦ θέματος, ὅτι νὰ μὲν ὁ ἀποκλεισμὸς τῶν Πατρῶν ἀπὸ τὸ Ποδοσφαιρικὸν Πρωτάθλημα δὲν πρόκειται ἴσως νὰ ὁδηγήσῃ τὴν πόλιν εἰς τὴν καταστροφήν, ὁπωσδήποτε ὅμως ὅτι εἶναι ἐπίσης καὶ μεγάλη ΜΩΡΙΑ νὰ πιστεύῃ ὅτι ἕνα πρωτάθλημα μὲ 16 ὁμάδας, ἐξ ὧν 12 ἐκ τῆς περιοχῆς Ἀθηνῶν—Πειραιῶς καὶ Θεσσαλονίκης, δύναται νὰ ἀποκληθῇ ἐθνικόν. Ἐκτὸς βεβαίως, ἂν δεχθῶμεν, ὅτι Ἑλλὰς εἶναι αἱ Ἀθῆναι ὁπότε δικαίως πλέον πάσχομεν καὶ ἀδικαιολογήτως ἀξιοῦμεν.

ΑΛΕΚΟΣ Α. ΒΡΗΣ

ΣΥΝΕΧΕΙΑ εἰς τὴν 4ην σελίδα

ΠΕΡΙ ΤΑ ΓΕΓΟΝΟΤΑ

ΕΙΣ ΤΟ 1960

Ὅσον καὶ ἂν ἀποδεικνύεται ἐκ τῶν πραγμάτων, ὅτι αἱ ἐξαγγελθεῖσαι πρὸ ἡμερῶν τινων χορηγίαι πιστώσεων ἐκ 18 ἑκατομμυρίων δραχμῶν δι' ἔργα εἰς Πάτρας, δὲν εἶναι δυνατὸν νὰ χρησιμοποιηθοῦν, διότι ΕΒΡΑΔΥΝΕΙ ἡ ἐγκρίσις των, ἐν τοιούτοις, νομίζομεν, ὅτι οἱ συμπολῖται δὲν θὰ πρέπει διὰ τοῦτο νὰ κατέχωνται ὑπὸ μεγάλης πικρίας.

Γνωρίζομεν ὅτι τὸ ἐνώπιον ἡμῶν τρίμηνον μέχρι τέλους Δεκεμβρίου 1959, δὲν εἶναι ἐπαρκὲς διὰ τὴν ἀπορρόφησιν τῶν διατεθέντων κεφαλαίων, οὔτε διὰ τὰ λιμενικὰ ἔργα, οὔτε διὰ τὴν ἰχθυόσκαλαν, οὔτε διὰ τὴν 111, οὔτε καὶ δι' αὐτὰς τὰς ἐργατικὰς κατοικίας ὡς καὶ εἰς ἄλλην στήλην γράφομεν. Καὶ διὰ τὸν λόγον αὐτὸν τότε καὶ μόνον θὰ δυνάμεθα νὰ εἴπωμεν, ὅτι αἱ δῆθεν αὗται πιστώσεις δὲν εἶναι «φιάσκο» ὅταν διαπιστώσωμεν ὅτι τὰ χρήματα τὰ ὁποῖα δίδονται δῆθεν τώρα εἰς τὰς Πάτρας ἐν γνώσει τοῦ ὅτι δὲν εἶναι εὐχερὲς νὰ τὰ χρησιμοποιήσῃ ἡ πόλις, δὲν ἀνεκρίθησαν ἵνα ριφθῇ στάχτη εἰς τοὺς ὀφθαλμοὺς τῶν ἐκπλήκτων κατοίκων της, ἀλλὰ θὰ ληφθῇ μέριμνα καὶ θὰ δοθῇ ἀπὸ ΤΟΥΔΕ ρητὴ ὑπόσχεσις καὶ ἀσφάλισις, ὅτι θὰ περιληφθοῦν εἰς τὸ πρόγραμμα τοῦ 1960, ΕΠΙ ΠΛΕΟΝ ὅμως τῶν ὅσων ἐπιβάλλεται νὰ μᾶς δοθοῦν κατὰ τὸ νέον αὐτὸ οἰκονομικὸν ἔτος.

Καὶ διὰ νὰ γίνωμεν σαφέστεροι προειδοποιοῦμεν τοὺς κατοίκους τῆς πόλεως, εἰς ὅ,τι ἀφορᾷ π.χ. τὰ λιμενικὰ ἔργα, ὅτι εἰς τὸ Λιμενικὸν μας Ταμεῖον θὰ πρέπει νὰ δοθοῦν ἀπὸ τὰς δημοσίας ἐπενδύσεις τὸ 1960 ΚΑΙ αἱ 7.500.000 δραχμαὶ ποὺ δὲν θὰ χρησιμοποιηθοῦν καὶ πέραν αὐτῶν, ΚΑΙ ὅσα ἔπρεπε νὰ μᾶς δοθοῦν ἐὰν τὰ 7½ αὐτὰ ἑκατομμύρια εἶχον δοθῇ ἐγκαίρως καὶ εἶχον μετουσιωθῇ ἤδη εἰς ἔργα.

Τὸ αὐτὸ πρέπει νὰ γίνῃ βεβαίως καὶ μὲ τὴν ἰχθυόσκαλαν καὶ μὲ τὰς ἐργατικὰς κατοικίας καὶ μὲ τὴν ὁδὸν 111, διότι τότε καὶ μόνον θὰ εἶναι δυνατὸν νὰ λεχθῇ, ὅτι οἱ ἐξαγγείλαντες τὴν πιστοδότησιν τῆς πόλεως, ὡμίλουν ἔκτοτε εἰλικρινῶς καὶ ὄχι διὰ νὰ τὴν ἐμπαίξουν.

Φυσικὰ δὲ τόσον οἱ κ. κ. βουλευταὶ τοῦ Νομοῦ, ὅσον καὶ ὁ κ. Δήμαρχος, πρὸς οὓς ἀπευθύνονται τὰ ἀνωτέρω, δὲν θὰ λησμονοῦν, ὅτι τὸ πρόγραμμα δημοσίων ἐπενδύσεων διὰ τὸ 1960 ΤΩΡΑ ἑτοιμάζεται καὶ θὰ ἀντιλαμβάνωνται ὅτι καὶ αὐτοὶ ΤΩΡΑ πρέπει νὰ ἐνεργήσουν πρὶν εἶναι διὰ μίαν ἀκόμη φορὰν ἀργά. Ἂς ἐλπίσωμεν δὲ ὅτι τὰ πάντα θὰ ἐξελιχθοῦν καλῶς καὶ ὅτι ἡ πόλις δὲν θὰ γίνῃ τὸ θέμα καμμίας νέας εὐθυμῆς ὀπερέττας, ἂν καὶ φοβούμεθα, ὅτι πρὸς τὰ ἐκεῖ βαίνομεν καὶ δὴ ὁλοταχῶς.

ΟΙ ΕΚΤΑΚΤΟΙ

Ἔχουν πολλὰ γραφῆ διὰ τὸ αἴτημα τῶν ἐκτάκτων ὑπαλλήλων καὶ ἔχει ἀναγνωρισθῆ πανταχόθεν, ὁμολογουμένως τὸ δίκαιόν των, τὸ ἀφορῶν τὴν, ἐπὶ τέλους, μονιμοποίησίν των, ὥστε νὰ μὴ ἀπομείνῃ πλέον παρὰ νὰ διερωτηθῶμεν: Διατὶ ἡ τόση περιφρόνησις πρὸς μίαν τάξιν ἐντίμων βιοπαλαιστῶν; Διατὶ δὲν ἀποφασίζεται ἡ μονιμοποίησις των ἀφοῦ ἡ ἐργασία των θεωρεῖται τόσον ἀναγκαία; Καὶ ἐν τελευταίᾳ ἀναλύσει: Μὲ ποῖον δικαίωμα διατηροῦνται οἱ ἄνθρωποι αὐτοί, χωρὶς προστασίαν καὶ εἰς τὴν ἀγωνίαντῆς αὔριον, πέραν τοῦ ὅτι, καὶ αὐτοὶ εἶναι τὸ χειρότεροι, δὲν τοὺς δίδεται ἡ δυνατότης νὰ προοδεύσουν καὶ ἡ δυνατότης νὰ ἐξελιχθοῦν καὶ αὐτοὶ ὅπως καὶ οἱ ἄλλοι συνάδελφοί των; Ἐφ' ὅσον τὸ Σύνταγμα ὁρίζει ἴσην μεταχείρισιν τῶν πολιτῶν διατί οἱ ἔκτακτοι δημόσιοι ὑπάλληλοι νὰ παραμένουν ἐπὶ ἔτη ὁλόκληρα εἰς τὴν ἀγνοιαν καὶ τὸ περιθώριον.

ΟΙ ΠΟΔΗΛΑΤΑΙ

Συμπολῖται ποὺ δὲν ἔχουν τὴν εὐτυχίαν νὰ ὁδηγοῦν ἰδιόκτητα αὐτοκίνητα, ἀλλὰ αὐτὰ τὰ ἁπλᾶ καὶ σεμνὰ δίτροχα, τὰ γνωστὰ ὡς ποδήλατα, μᾶς διατυπώνουν τὸ παράπονον ὅτι σχεδὸν εὑρίσκονται ἐν διωγμῷ ἐκ μέρους τῶν ὀργάνων τῆς Τροχαίας. Τοῦτο δὲ διότι ἀφ' ἑνὸς μὲν ἔχει ἀπαγορευθῆ ἡ ἄνοδος καὶ δευτέρου εἰς τὸ ὀπίσθιον κάθισμα, γεγονὸς ὅπερ πλήττει κυρίως τὴν ἐργατικὴν τάξιν καὶ δεύτερον, διότι σχεδὸν καθ' ἑκάστην ἑβδομάδα ὑφίστανται ἐξονυχιστικοὺς ἐλέγχους, τῶν ἀβειῶν των, τῶν φρένων, τῶν φώτων κλπ, μὲ ἀποτέλεσμα μόνον νὰ ταλαιπωροῦνται καὶ συχνὰ νὰ ἐραδύνουν εἰς τὴν προσέλευσιν τῆς ἐργασίας των. Θέτομεν ὑπ' ὄψει τοῦ κ. Διοικητοῦ Τροχαίας, τὰ ἀνωτέρω μὲ τὴν ἐλπίδα, ὅτι ὁ ἔλεγχος θὰ καταστῇ ἐλαστικώτερος, διότι ἔτσι θὰ γνωρισθῇ ταυτοχρόνως καὶ λογικώτερος. Ἐννοεῖται ὅτι δὲν συνιστῶμεν τὸ ἴδιον καὶ διὰ πολλοὺς νεαροὺς ποδηλάτας, ἡ δίωξις τῶν ὁποίων ἀσφαλῶς πρέπει νὰ εἶναι ἀμείλικτος, χάριν τῆς προστασίας αὐτῆς ταύτης τῆς ζωῆς των καὶ τῆς ἀρτιμελείας των.

ΤΕΡΤΙΠΙΑ

Εἰς ὅλας τὰς ἡμερησίας συνταξεῖς ἀνεγράφη τὴν παρελθοῦσαν Τετάρτην, ὅτι ὁ κ. Δήμαρχος ἐλπίζει ὅτι αἱ ἑορταὶ τοῦ Καρναβάλου τοῦ προσεχοῦς ἔτους, διὰ τὰς ὁποίας ἀπὸ τοῦδε γίνονται αἱ σχετικαὶ προετοιμασίαι, «θὰ τύχουν καὶ τῆς ἰδιαιτέρας ἐνισχύσεως τοῦ Ἐθνικοῦ Ὀργανισμοῦ Τουρισμοῦ διότι αἱ ΔΙΑΘΕΣΕΙΣ τοῦ Γεν. Γραμματέως τοῦ ΕΟΤ κ. Φωκᾶ εἶναι ἐφέτος καλαί». Ὥστε, λοιπόν, εἰς αὐτὸ τὸ ἄθλιον καὶ πρωτάκουστον κατάντημα ἔφθασεν ἡ πρωτεύουσα τῆς Πελοποννήσου, ἡ ἀρχοντόπολις τῶν Πατρῶν; Ἡ ζωὴ της καὶ ἡ ἐνίσχυσίς της ἐξαρτᾶται ἀπὸ τὰς ΔΙΑΘΕΣΕΙΣ (τερτίπια) τοῦ οἱουδήποτε ὑπαλλήλου τοῦ Κράτους; Ἐὰν δηλαδὴ, θὰ θυμώσῃ π. χ. ὁ κ. Φωκᾶς, αἱ ἑορταὶ τῶν Ἀπόκρεω, δὲν θὰ ἐνισχυθοῦν; Λυπούμεθα βαθύτατα διὰ τὸ ρεζίλευμα αὐτὸ τῆς πόλεως καὶ ἐπροβοῦμεν, πῶς οἱ πολιτικοί μας ἐκπρόσωποι ἀνέχονται αὐτὴν τὴν μεταχείρισιν τῶν Πατρῶν. Διότι ἂν ἡ περιφρόνησις προήρχετο ἀπὸ τὸν κ. πρόεδρον τῆς κυβερνήσεως, ἢ ἀπὸ ἕνα οἱονδήποτε ὑπουργὸν, τὸ πρᾶγμα θὰ εἶχε μίαν ἐξήγησιν. Ἀλλὰ νὰ ἐμπαιζώμεθα καὶ νὰ ἐξαρτώμεθα ἀπὸ τὰς ὀρέξεις τοῦ κ. Φωκᾶ αὐτὸ νομίζομεν ἀπατελεῖ τὴν μεγίστην ὕβριν πρὸς τὴν πόλιν, ἡ ὁποία φυσικά, παρ' οὐδενὸς ἀξιοπρεποῦς συμπολίτου εἶναι παραδεκτή.

ΤΟΥΛΑΧΙΣΤΟΝ

Εἰς τὸ ὑπουργεῖον Γεωργίας συνεχίζεται ἀπὸ ἡμερῶν τινῶν, μεγάλη σύσκεψις ἀπὸ ἀπόψεως διαρκείας τοὐλάχιστον, εἰς τὴν ὁποίαν οἱ Ἐπιθεωρηταὶ Γεωργίας ἐξ ὁλοκλήρου τῆς χώρας ἐξετάζουν, μεταξὺ ἄλλων καὶ τὸ θέμα τῆς ἱδρύσεως κατὰ τόπους γεωργικῶν μηχανικῶν ἐγκαταστάσεων, τοὐτέστιν ἐργοστασίων διὰ τὴν τυποποίησιν συσκευασίαν καὶ ποικίλην ἄλλην ἐκμετάλλευσιν τῶν γεωργικῶν προϊόντων.

Σημειοῦμεν τὸ γεγονὸς ἐν εἴδει ὑπομνήσεως πρὸς τοὺς κ. κ. βουλευτὰς τοῦ Νομοῦ διὰ τὴν περίπτωσιν ποὺ ἐνδεχομένως πιστεύουν καὶ αὐτοί, ὅτι αἱ Πάτραι δὲν πρέπει νὰ μείνουν καὶ εἰς τὸν τομέα αὐτὸν εἰς τὸ περιθώριον. Ἂς ἐπισκευθοῦν λοιπὸν τὸ ὑπουργεῖον, ἔστω καὶ εἰς διάλειμμα τῶν λοιπῶν ἀπασχολήσεών των καὶ ἂς φροντίσουν νὰ ἐνημερωθοῦν περὶ τῆς τύχης ἡ ὁποία ἐπιφυλάσσεται διὰ τὴν πόλιν καὶ ἀπὸ τὸ ὑπουργεῖον Γεωργίας.

Ο ΥΠΟΥΡΓΟΣ ΤΗΣ ΒΙΟΜΗΧΑΝΙΑΣ κ. ΜΑΡΤΗΣ ΦΙΛΟΣ ΤΗΣ ΠΟΛΕΩΣ

ΜΕΓΑΛΗ ΒΙΟΜΗΧΑΝΙΑ ΙΔΡΥΕΤΑΙ ΕΝ ΠΑΤΡΑΙΣ ΔΙΑ ΞΕΝΩΝ ΚΕΦΑΛΑΙΩΝ

ΣΑΦΗΣ ΑΝΑΚΟΙΝΩΣΙΣ ΠΡΟΣ ΤΟΝ κ. Π. ΣΚΟΥΡΑΝ

ΑΘΗΝΑΙ. (Ἰδ. ὑπ.). Ἐκ κύκλων τοῦ ὑπουργείου Βιομηχανίας ἀνεφέρετο μία σημαντικὴ διὰ τὴν πόλιν τῶν Πατρῶν πληροφορία: Ὅτι δηλαδὴ ὁ ὑπουργὸς τῆς Βιομηχανίας κ. Νικ. Μάρτης λόγω ἠθικῆς δεσμεύσεώς του ἐκ τῆς περυσινῆς εἰς τὴν πόλιν τῶν Πατρῶν δηλώσεως του, ἀνεκοίνωσε προχθὲς εἰς ἐνδιαφερομένους δι' ἀδείας ἱδρύσεως Βιομηχανιῶν ἐπιχειρηματίας, ὅτι δὲν θὰ εἶχε καμμίαν ἀτιμωρησίαν παροχῆς τῶν ἀσειῶν, ἐὰν αἱ βιομηχανίαι ἱδρύοντο εἰς Πάτρας.

Ἐκ τῆς αὐτῆς ἐγκύρου πηγῆς προστίθεται μάλιστα, χαρακτηριστικῶς, ὅτι τὴν πρότασιν αὐτὴν ἔκαμε ὁ κ. ὑπουργὸς παρὰ τὰς ἀντιθέτους γνωμοδοτήσεις τῶν ὑπηρεσιακῶν παραγόντων τοῦ ὑπουργείου του.

Περὶ ποίων ἀκριβῶς βιομηχανιῶν πρόκειται δὲν ἀνεκοινώθη. Ἐξηκριβώθη ὅμως ὅτι πρόκειται περὶ πρώτης τάξεως βιομηχανίας, κατὰ τὰς αἰτήσεις καὶ συνεπῶς τὸ κέρδος τῶν Πατρῶν ἐκ τῆς ἱδρύσεώς των ἐν τῇ περιοχῇ εἶναι ἐξωφθάλμως μέγιστον.

Οἴκοθεν νοεῖται ὅτι πᾶς ἁρμόδιος ἐκ Πατρῶν πρέπει νὰ ἐνισχύσῃ δεόντως καὶ σοβαρῶς τὰς καλὰς προθέσεις τοῦ κ. ὑπουργοῦ Βιομηχανίας, ὅστις δικαίως φημίζεται ὡς φίλος τῆς ἐπαρχίας.

Ὀλίγον μετὰ τὴν λῆψιν τῆς ἀνωτέρω ἀνταποκρίσεως, συντάκτης τοῦ «Ἐθνικοῦ Κήρυκος» ἐπληροφορήθη ἐξ ἀπολύτου ἐγκύρου πηγῆς, ὅτι ὁ ὑπουργὸς Βιομηχανίας κ. Μάρτης προέβη πράγματι εἰς τὰς ἀνωτέρω ἐνεργείας διὰ τὰς Πάτρας σαφῆ δὲ διαβεβαίωσιν περὶ τῆς ἀποφάσεώς του αὐτῆς ἔδωσε πρὸς τὸν ἐκλεκτὸν συμπολίτην, πολιτευτὴν κ. Πάνον Σκούραν κατὰ τὴν διάρκειαν μακρᾶς των συνεργασίας, μόλις πρὸ ὀλίγων ἡμερῶν, ἡ ὁποία μάλιστα παρετάθη ἐπὶ τρεῖς ὁλοκλήρους ὥρας.

Κατὰ τὴν συνεργασίαν αὐτὴν ὁ κ. ὑπουργὸς διεβεβαίωσε τὸν κ. Σκούραν, ὅτι ἡ νέα αὕτη βιομηχανία θὰ ἱδρυθῇ μὲ ἑξήκοντα κεφάλαια, ἐφ' ὅσον δὲ ἐξασφαλισθοῦν ὡρισμέναι προϋποθέσεις ἤδη δύναται νὰ γίνῃ λόγος περὶ τοῦ ὅτι καὶ δευτέρα βιομηχανία θὰ ἐγκατασταθῇ εἰς τὴν πόλιν μας.

Χαρακτηριστικῶς ὁ κ. Μάρτης προσέθεσεν ὅτι καὶ ἡ ἀποφασισθεῖσα ν