ΙΔΡΥΤΗΣ: ΑΝΔΡΕΑΣ ΒΡΗΣ
ΓΡΑΦΕΙΑ — ΤΥΠΟΓΡΑΦΕΙΑ
ΟΔΟΣ ΓΕΡΟΚΩΣΤΟΠΟΥΛΟΥ 30
ΑΡΙΘΜΟΣ ΤΗΛΕΦΩΝΟΥ 23 — 84
ΤΙΜΗ ΦΥΛΛΟΥ δραχμαὶ 1.50

ΕΘΝΙΚΟΣ ΚΗΡΥΞ

ΠΟΛΙΤΙΚΗ ΚΑΙ ΕΙΔΗΣΕΟΓΡΑΦΙΚΗ ΕΦΗΜΕΡΙΣ ΠΑΤΡΩΝ

ΔΕΥΤΕΡΑ 19 ΟΚΤΩΒΡΙΟΥ 1959
Ἀνατολὴ Ἡλίου 6.40 Δ-σις 5.40
ΕΥΣΕΒΙΟΥ ΜΑΡΤΥΡΟΣ
ΠΕΡΙΟΔΟΣ ΔΕΥΤΕΡΑ
Ἔτος 26ον. Ἀριθμὸς φύλλου 1714

Ο ΠΡΟΕΔΡΟΣ ΑΪΖΕΝΧΑΟΥΕΡ ΕΙΣ ΕΥΡΩΠΗΝ

ΕΝΤΟΝΟΣ ΔΙΠΛΩΜΑΤΙΚΗ ΔΡΑΣΤΗΡΙΟΤΗΣ ΜΕΤΑΞΥ ΤΩΝ ΜΕΓΑΛΩΝ ΔΥΤΙΚΩΝ ΔΥΝΑΜΕΩΝ

ΠΡΟΕΤΟΙΜΑΖΕΤΑΙ ΤΕΤΡΑΜΕΡΗΣ ΔΙΑΣΚΕΨΙΣ ΕΠΙ ΑΝΩΤΑΤΟΥ ΕΠΙΠΕΔΟΥ

ΝΕΑ ΥΟΡΚΗ 19. Τὸ Γαλλικὸν Πρακτορεῖον Εἰδήσεων μεταδίδει, ὅτι τὰ μηνύματα τοῦ προέδρου Ἀϊζενχάουερ τὰ ληφθέντα προχθὲς εἰς Παρισίους Λονδῖνον καὶ Βόννην ἀφοροῦν πρότασίν του συναντήσεώς των εἰς Παρισίους περὶ τὰ τέλη τοῦ τρέχοντος μηνὸς, πρὸς συζήτησιν τῆς διεθνοῦς καταστάσεως καὶ τῶν θεμάτων τὰ ὁποῖα θὰ συζητηθοῦν κατὰ τὴν διάσκεψιν ἀνωτάτου ἐπιπέδου ἡ ὁποία θὰ συνέλθῃ εἰς Γενεύην τὴν 7ην Δεκεμβρίου ἐ.ἐ.

Κατὰ τὰ αὐτὰ τηλεγραφήματα ὁ πρόεδρος Ἀϊζενχάουερ, κατὰ τὴν ἐμένην διάσκεψιν τῶν Παρισίων, θὰ ἐνημερώσῃ τοὺς πρωθυπουργοὺς Μ. Βρετανίας, Γαλλίας καὶ Δ. Γερμανίας ἐπὶ τῶν συνομιλιῶν του μετὰ τοῦ κ. Κρουστσεφ κατὰ τὴν πρόσφατον συνάντησίν των εἰς Οὐάσιγκτον, ὡς πρὸς τὰς ἀπόψεις του ἐπὶ τῶν κυριωτέρων θεμάτων ἀφοπλισμοῦ καὶ θὰ καταστρώσουν ἐν συνεχείᾳ οἱ τέσσαρες τὰ τῆς στάσεως, τὴν ὁποίαν θὰ ἀκολουθήσουν ἀπὸ κοινοῦ εἰς τὴν διάσκεψιν ἐπὶ ἀνωτάτου Ἐπιπέδου.

Αἱ ἀπαντήσεις τῶν πρωθυπουργῶν Μ. Βρετανίας, Γαλλίας καὶ Δ. Γερμανίας εἰς τὸ μήνυμα τοῦ προέδρου Ἀϊζενχάουερ, ἀναμένεται ὅτι θὰ λη φθοῦν εἰς Οὐάσιγκτον ἐντὸς τῶν ἀμέσως προσεχῶν ἡμερῶν, ὁπότε ὁ πρόεδρος θὰ καθορίσῃ πάραυτα τὴν ἡμερομηνίαν ἀφίξεώς του εἰς Παρισίους.

Ἐν τῷ μεταξὺ ἐγνώσθη ὅτι ὁ πρωθυπουργὸς τῆς Δ. Γερμανίας, ἔλαβεν ἐπιστολὴν τοῦ Σοβιετικοῦ ἡγέτου κ. Κρουστσεφ, ἡ ὁποία ἀναφέρεται εἰς τὸ θέμα τοῦ ἀφοπλισμοῦ καὶ τὸ Γερμανικὸν ἡ ὁποία εἶναι μα κροσκελὴς καὶ ἀποτελεῖ ἀπάντησιν εἰς τὴν ἀπευθυνθεῖσαν πρὸ τινος ἐκκλησιν τοῦ Γερμανοῦ πρωθυπουργοῦ διὰ τὴν ἐμπέδωσιν τῆς εἰρήνης ἐν τῷ Κόσμῳ

Ἄλλαι πληροφορίαι ἐκ Μόσχας ἀναφέρουν ὅτι καὶ ὁ κ. Κρουστσεφ ἔχει συμφωνήσει ὅπως ἡ ἀνωτάτη διάσκεψις συνέλθῃ ἐντὸς τοῦ τρέχον τος ἔτους.

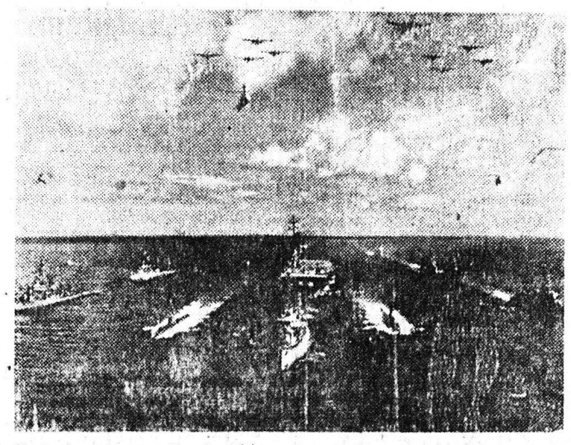

Καθ' ἃ ἀνεκοίνωσε χθὲς ἡ Οὐάσιγκτων πέντε ἀμερικανικὰ ἀεροπλανοφόρα, μὲ ἔνδοξον δράσιν ἀπέπλευσαν χθὲς διὰ τὴν Ἰαπωνίαν, ὅπου θὰ μεταβληθοῦν εἰς παλαιοσιδηρικά. Ἐν τῷ μεταξὺ ὅμως νέα ἀμερικανικὰ ἀεροπλανοφόρα διασχίζουν τὰς θαλάσσας ὅπως καὶ τὸ εἰκονιζόμενον «Βάλλυ Φόρτζ» εἰς τὸν Ἀτλαντικὸν τὸ ὁποῖον, ὁμοῦ μὲ ἑπτὰ ἀντιτορπιλλικά, δύο ὑποβρύχια καὶ ἄλλαι μονάδες ὑποστηρίξεως ἀπὸ ἀέρος καὶ ἐλικόπτερα, ἀποτελεῖ ἕνα ἀπὸ τὰ πολλὰ ἰσχυρὰ συγκροτήματα τοῦ ἀμυντικοῦ συστήματος τοῦ Ἀμερικανικοῦ Ναυτικοῦ.

ΠΕΡΙ ΤΑ ΓΕΓΟΝΟΤΑ

ΑΘΛΙΟΤΗΣ ΟΦΕΛΙΜΟΣ

Πολὺ ἀφελεῖς φαίνεται ὅτι εἶναι οἱ μετασχόντες εἰς τὸ συνέλθοι εἰς Ἀλεξανδρούπολιν πανελλήνιον συνέδριον τῶν Ἐμπορικῶν καὶ Βιομηχανικῶν Ἐπιμελητηρίων, ἀφοῦ ἔφθασαν εἰς τὸ σημεῖον νὰ ζητοῦν τὴν ἐφαρμογὴν τῆς Διοικητικῆς καὶ Οἰκονομικῆς ἀποκεντρώσεως. Ἀλλά, ἀλλὰ αὐτὸ υἱοθετηθῇ ὦ ἀφελεῖς σύνεδροι τότε τί θὰ ἀπογίνουν οἱ κηφῆνες τῶν Ἀθηνῶν; Πῶς θὰ διατηρήσουν τὰς θέσεις των οἱ μανδαρῖνοι τοῦ Δημοσίου; Ἂν δώσωμεν τὴν εὐκαιρίαν εἰς τοὺς ἐπαρχιώτας νὰ ἐπιλύσουν ἐπιτοπίως τὰ προβλήματά των, τότε ποῖοι θὰ ἀνέρχωνται εἰς Ἀθήνας διὰ νὰ γεμίσουν τὰ ἐσπατάρια, τὰ ξενοδοχεῖα καὶ γενικῶτερον τὰ λαίμαργα θυλάκια τῶν πρωτευουσάνων; Ἀλλὰ θὰ εἴπῃ τις: Ἐν τοιαύτῃ περιπτώσει, πότε ἡ τα λαίμπορος αὐτὴ Ἑλλὰς θὰ εὕρῃ τὸν σωστὸν δρόμον; Ἀπαντῶμεν: Ὅταν ἡ σαπίλα θθάση σὲ τέτοιο σημεῖον ὥστε οἱ ἐπαρχιῶται νὰ παύσουν νὰ ἀνέρχωνται εἰς Ἀθήνας διότι δὲν θὰ ἔχουν πλέον προβλήματα νὰ ἐπιλύσουν. Ἡ Διοικητικὴ καὶ Οἰκονομικὴ ἀποκέντρωσις θὰ γίνῃ, δηλαδὴ πραγματικότης, ὅταν ἡ ἐπαρχία θελήσῃ ἐξαθλιωθῇ καὶ δὲν θὰ ἔχῃ κανεῖς πλέον συμφέρον, ἀλλὰ ὀστε κατὰ τὴν δυνατότητα νὰ τὴν ἀπομυζήσῃ περαιτέρω. Ὅταν τοῦτεστὶν τὸ Κράτος θὰ ἀντιληφθῇ, ὅτι «οὐδὲν δύναται νὰ λάθῃ παρὰ τοῦ μὴ ἔχοντος, ἤτοι ἡμῶν τῶν ἐμπαιζομένων δεινῶ; ἐπαρχιωτῶν. Καὶ ἤδη ἡ ὥρα, ἂν δὲ ἐπλησίασε, φαίνεται ὅμως πῶς πλησιάζει.

ΟΙ ΚΑΜΠΑΝΕΣ

Τοπικὴ ἡμερησία ἀναφερομένη εἰς τὸ θέμα τῶν δημοτικῶν κουδουνίων, εἰς ὕφος εὐτράπελον οἷον πράγματι ἀρμόζει εἰς τὴν κωμικὴν αὐτὴν ὑπόθεσιν συνέστησεν, ὄχι τὴν καταργησίν των, ἀλλὰ τὴν ἐγκατάστασίν των ἐντὸς τῆς αἰθούσης τοῦ Δημοτικοῦ Συμβουλίου ἵνα πεισθοῦν οἱ κ. κ. Σύμβουλοι ὅτι δὲν πρέπει νὰ ὁμιλοῦν ἐν χορῷ. Συμφωνοῦμεν μὲ τὴν ὑπόδειξιν καὶ ἀναμένομεν τὴν ἐφαρμογὴν της. Διότι ἔτσι, τοὐλάχιστον θὰ γνωρίζωμεν «γιὰ ποιοὺς κτύπου οἱ καμπάνες», μὲ τὰς ὁποίας ὅμως, ὁπωσδήποτε, οὐδεμίαν μποροῦν νὰ ἔχουν σχέσιν οἱ δημοτικοὶ ὑπάλληλοι οἱ ὁποῖοι, ὡς εἶναι γνωστόν δὲν εἶναι αἰρετοί, ὅπως μερικοὶ ἄλλοι καὶ συνεπῶς τὰ κουδουνίσματα δὲν τοὺς πολυσκοτίζουν.

ΤΟΥΛΑΧΙΣΤΟΝ ΔΙΑΙΤΗΣΙΑΝ

Τὸ ποδοσφαιρικὸν ζήτημα τοὐλάχιστον δι' ἑφέτος, ἔλησε μὲ τὴν γνωστὴν λύσιν τὴν ἐπιτευχθεῖσαν μεταξὺ κυβερνήσεως ἀφ' ἑνὸς καὶ τῶν ἐκμεταλλευτῶν τοῦ ποδοσφαίρου» ἀφ' ἑτέρου, κατὰ τὴν χαρακτηριστικὴν ἔκφρασιν τοῦ κ. ὑφυπουργοῦ Προεδρίας κ. Τριανταφυλλάκου. Κατὰ πόσον ἡ λύσις αὐτὴ νὰ ἡ ὀρθὴ, τοῦτο τὸ γνωρίζει ὁλόκληρος ὁ ἐπαρχιακὸς κόσμος καὶ ἐκεῖνοι καὶ εἰς τὴν κυβέρνησιν νὰ φροντίσῃ μὲ τὴν σειράν της ἐν καιρῷ διὰ τὴν προστασίαν τῆς δεινῶς τρωθείσης ἀξιοπρεπείας της. Καθ' ἡμᾶς ἐνεπαίχθη κατὰ τὸν πλέον ἐπιτῆδειον τρόπον, ὥστε νὰ μὴ ἀπομείνῃ πλέον πρὸς τὸ παρόν, παρὰ ἡ ἐπίδειξις φρονήσεως τοὐλάχιστον ὅσον ἀφορᾷ τὸ θέμα τῆς καλῆς διαιτησίας τῶν ἀγῶνων. Ἂν δὲν τὸ πράξῃ, δυνάμεθα νὰ τὴν διαβεβαιώσωμεν ὅτι τὸ ΕΘΝΙΚΟΝ ποδοσφαιρικὸν πρωτάθλημα πολὺ συντόμως θὰ διεξάγεται καὶ πάλιν εἰς τὰ στενὰ ὅρια τοῦ πυκνοκατωκημένου ἀθηναϊκοῦ κράτους, ὅπερ καὶ ἀπελεῖ ΜΟΝΑΔΙΚΗΝ ἐπίδοσιν τῶν ἀθρώπων τῆς ΕΠΟ καὶ τῶν ἐνὰ τῆς ἐπαρχίας σκλάβων της, ἐπαρχιωτῶν.

ΟΙ ΣΥΝΕΤΑΙΡΟΙ

Δὲν γνωρίζομεν ποῖος εἶναι ἀριδίδ; νὰ ἀπαιτῆσῃ εἰς τὸ ἐρώτημα: ἀλλὰ θὰ τὸ θέσωμεν, ὄχι τόσον διὰ νὰ λάβωμεν οἱανδήποτε ἀπάντησιν, ὅσον διὰ νὰ ἔχῃ ἡ Κυβ. Γνῶμη ἀρισμένα πράγματα ὑπ' ὄψει της. Ἐρωτῶμεν λοιπόν: Διὰ ποῖον λόγον ἐπιστοῖ ὅσοι ὀργανισμοὶ Δημοσίου Δικαίου ὁσάκις πρόκειται νὰ προβοῦν εἰς τὴν δημοσίευσιν ἀνακοινώσεών των, προκηρύξεων κλπ. ἀποστέλλουν αὐτὰς εἰς τὸν ἐπαρχιακὸν τύπον μέσω ποικιλωνύμων διαφημιστικῶν γραφείων; Μήπως διὰ νὰ ἐπιπράτουν οἱ διάφορες ἀτσίδες τὸ 30% ἀκόμη δὲ καὶ τὸ 50% τῆς ἀξίας τῶν δημοσιεύσεών, καθιστάμενοι οὕτω συνεταῖροι τῶν ἐφημερίδων; Μήπως διὰ νὰ διατηρηθῇ εἰς τὴν ἀκμὴν του ὁ ἀερποσιδισμὸς τῆς ὡραίας μας πρωτευούσης; Ταῦτα βεβαίως προκειμένου περὶ τοῦ ἡμερησίου τύπου, διότι ὡς πρὸς ἡμᾶς, ἀς μᾶς ἐπιτραπῇ νὰ τὸ δηλώσωμεν τοιοῦτον εἶδος συναλλαγὰς πάντοτε τὰς ἀποφεύγομεν.

ΠΕΡΙ ΑΥΞΗΣΕΩΝ

Συνεζητεῖτο εἰς φιλολογικὴν τινα συγκέντρωσιν κατὰ πόσον εἰς τὴν δημοτικὴν γλῶσσαν πρέπει νὰ γίνεται χρῆσις τῶν «χρονικῶν αὐξήσεων», ἂν π. χ. ἡ λέξις «ὡρισμένως» πρέπει νὰ γράφεται μὲ "ὠμέγα" ἢ «ὄμικρον». Τὴν λύσιν εἰς τὸ θέμα ἔδωσεν ὁ θυμόσοφος τῆς συντροφιᾶς: «Τί κουράζεσθε ὀρὲ παιδιὰ τοὺς ἐλ.. Ἀφοῦ πρόκειται περὶ δημοτικῆς λαϊκῆς φράσεως ... ΑΥΞΗΣΙΣ ἀποκλείεται»!!

ΤΑ ΤΟΥ ΚΑΙΣΑΡΟΣ

Τὸ ἐνδιαφέρον τοῦ κ. Δημάρχου διὰ τὴν πρώσθησιν τῶν ζητημάτων τῆς πόλεως οὐδεὶς δύναται νὰ τὸ ἀμφισβητήσῃ. Πολὺ περισσότερον ἂν δεχθῶμεν ὅτι τὸ πρῶτον ἀποτελεῖ ὑποχρέωσίν του, δὲν εἶναι δυνατὸν νὰ τεθῇ ἐν ἀμφιβόλῳ τὸ ὅτι πράττει ἐν προκειμένῳ δ.τι πράγματι δύναται: "Ἐνα σημεῖον ὅμως, εἰς τὸ ὁποῖον πρέπει νὰ δοθῇ κάπως μεγαλυτέρα προσοχὴ καὶ νὰ ἐπιδειχθῇ περισσότερα λεπτότης εἰς τὸ μέλλον εἶναι ἡ ΠΡΟΒΟΛΗ τῶν ἐκάστοτε ἐπιτευγμάτων. Νὰ μὴ δημιουργῆται δηλαδὴ σύγχυσις περὶ τοῦ ποῖος ἐπετέλεσε τὸ Α ἢ Β ἔργον καὶ τοῦτο διὰ νὰ μὴ ἀποδίδωνται π. χ. εὐθύναι εἰς τὸν κ. Δήμαρχον, ὅταν δι' αὐτὰς βαρύνονται ἄλλοι. Φυσικὰ δὲ καὶ ἀντιστρόφως: Νὰ μὴ ὑπάρχῃ ἐκμετάλλευσις ἐκ τῆς ἐπιλύσεως θεμάτων διὰ τὰ ὁποῖα ἄλλοι ἐπίσης ἐργάσθησαν. Ταῦτα καὶ διὰ τοὺς ἐν Πάτραις καὶ διὰ τοὺς ἐν Ἀθήναις ἀρμοδίους.

Η ΕΠΙΣΚΕΨΙΣ

Ὁ Γενικὸς Γραμματεὺς τοῦ Ἐθνικοῦ Ὀργανισμοῦ Τουρισμοῦ κ. Φωκᾶς κυριολεκτικῶς «ἤλθεν (ἐπὶ τέλους) εἶδε (ἀν εἶδε) καὶ ἀπῆλθεν». Τί εἶδεν ὅμως καὶ μὲ ποίας ἐντυπώσεις ἀπῆλθεν οὐδεὶς γνωρίζει. Τὴν συνάντησιν του μὲ τοὺς ἀντιπροσώπους τοῦ τύπου, ἀπὸ τὴν ὁποίαν θὰ ἦτο δυνατὸν νὰ ριφθῇ φῶς εἰς τὴν ὅλην ὑπόθεσιν, ὁ κ. Γενικὸς τὴν ἀπέφυγεν ἐπιμελέστατα ὥστε νὰ μὴν ὑπάρχουν δεσμεύσεις ἔναντι τῆς Κοινῆς Γνώμης Καὶ ἔτσι δὲν ἀπομένει παρὰ νὰ ἀναμείνωμεν τὴν ἐκδήλωσιν τῶν ἐντυπώσεων καὶ τῶν σχεδίων του, δι' ἔργων. Κατὰ τὰ λοιπά, ὅσοι εἶχον τὴν τιμὴν νὰ συναντηθοῦν μὲ τὸν κ. Φωκᾶν ἐν Πάτραις ἀσφαλῶς δὲν πρέπει νὰ λησμονοῦν, ὅτι ἡ εὐθυνη ἤρχισε νὰ μετατίθεται κάπως ἐπ' αὐτῶν καὶ ὅτι ἐν καιρῷ θὰ ζητηθοῦν καὶ ἀπὸ αὐτοὺς εὐθύναι. Τὴν πόλιν οὐδεὶς δύναται νὰ ἐμπαίξῃ μὲ ἀεροκουβέντες καὶ φιλολογίκες συζητήσεις ἐν κρυπτῷ. Διότι αἱ Πάτραι τὴν ἐγκατάλειψιν τῆς ὑποφέρουν, ἀλλὰ τὸν ἐμπαιγμὸν δὲν τὸν ἀνέχονται, ἐνίοτε δὲ καὶ τὸν ἀνταποδίδουν.

ΠΑΣΤΕΡΙΩΣΙΣ

Οἱ γαλακτοπαραγωγοὶ τῆς Θεσσαλίας ζητοῦν ἐπιμόνως τὰς τελευταίας ἡμέρας ἀπὸ τὴν κυβέρνησιν τὴν ἵδρυσιν εἰς τὴν περιοχὴν ἐργοστασίου παστεριώσεως γάλακτος. Καὶ εἰς τὰ ἀλλεπάλληλα ὑπομνήματά των δὲν παραλείπουν νὰ τονίζουν, ὅτι δὲν ἐπιτρέπεται πλέον ἐν ἔτει 1959 νὰ καταναλίσκεται τὸ γάλα χωρὶς νὰ ἔχει ὑποστῆ προηγουμένως τὴν ἐπεξεργασίαν ἐκείνην, ἡ ὁποία τὸ καθιστᾶ πράγματι ὑγιεινὸν καὶ ὄχι παγίδα ἀσθενειῶν. Ταῦτα εἰς Θεσσαλίαν. Διὰ τὴν περιοχὴν τῶν Πατρῶν, ὅπου ἡ γαλακτοπαραγωγὴ δὲν εἶναι μικρὰ καὶ εἰς τὴν ὁποίαν ἐν πάσῃ περιπτώσει τὸ καταναλωτικὸν κοινὸν εἶναι εὐρύτατον οὐδὲν ἀκούεται. Καὶ ὅμως πρόκειται περὶ τῆς ὑγείας τῶν πολιτῶν, διὰ τὴν ὁποίαν ὁ ὑφυπουργὸς Προνοίας κ. Ψαρρέας ἐδήλωσεν ἐνώπιον τοῦ συνεδρίου Φαρμακοποιῶν, ὅτι τὸ κράτος ἐνδιαφέρθη καὶ θὰ ἐνδιαφέρεται πάντοτε

ΥΠΟΣΧΕΣΙΣ ΣΑΦΗΣ

Ὁ ὑφυπουργὸς Προνοίας κ. Ψαρρέας εἰς τὴν πρὸς τὸν «Ἐθνικὸν Κήρυκα» συνέντευξίν του τῆς παρελθούσης Δευτέρας, προκειμένου περὶ τοῦ χρόνου ἐνάρξεως τῶν ἐργασιῶν ἀνεγέρσεως τοῦ νέου Κρατικοῦ Νοσοκομείου Πατρῶν ὑπῆρξεν ἀπολύτως ΣΑΦΗΣ ὥστε νὰ μὴν ὑπάρχῃ πλέον, πράγματι, ἔδαφος, οὔτε παρεξηγήσεων, οὔτε ἐρωτημάτων. Τὸ νέον κτίριον ἐδήλωσε θὰ ἀρχίσῃ νὰ ἀνεγείρεται ἐντὸς τοῦ προσεχοῦς ἔτους 1960. Καὶ εἰς ἐνίσχυσιν τῶν ἀνωτέρω παρέχομεν τὴν συμπληρωματικὴν πληροφορίαν, ὅτι ἐκτὸς τοῦ κ. Ψαρρέα, καὶ ὁ συνοδεύων αὐτὸν γενικὸς διευθυντὴς τοῦ ὑπουργείου κ. Μαυρουηλίδης, εἰς σχετικὴν ἐρώτησιν συντάκτου μας, παρουσίᾳ πλείστων μελῶν τοῦ Διοικητικοῦ Συμβουλίου τοῦ Νοσοκομείου ἀπήντησεν ὅτι «περὶ τῆς ἀνεγέρσεως τοῦ νέου κτιρίου κατὰ τὸ 1960 θὰ, γίνεται μνεία καὶ εἰς τὰς δηλώσεις εἰς τὰς ὁποίας ὁ πρόεδρος τῆς Κυβερνήσεως κ. Καραμανλῆς θὰ προβῇ περὶ τὰ τέλη Δεκεμβρίου, ἐξαγγέλων τὸ κυβερνητικὸν πρόγραμμα ἐπενδύσεων τοῦ προσεχοῦς ἔτους».

ΠΡΟΫΠΟΘΕΣΙΣ

Καλὸν εἶναι τὸ ἐξαγγελθὲν ὑπὸ τῆς κυβερνήσεως νέον γεωργικὸν πρόγραμμα. Ἀλλὰ ἐρωτᾶται: Πῶς θὰ ἐφαρμοσθῇ; Μὲ τὸν πεπερασμένον ὀργανισμὸν τοῦ ὑπουργείου ποὺ χρονολογεῖται ἀπὸ τοῦ 1949; Καὶ ποῖοι γεωπόνοι θὰ τὸ ἐφαρμόσουν, ἀφοῦ ἔναντι 2.500 προπολεμικῶς, σήμερον ὑπηρετοῦν μόνον 1.700; Ἂς ἀντιμετωπισθῇ λοιπὸν καὶ τὸ θέμα αὐτὸ καὶ μάλιστα ἐπειγόντως.

ΠΙΝΑΚΙΔΕΣ

Εἰς ὡρισμένας στάσεις τῶν γραμμῶν τῆς ἀστικῆς συγκοινωνίας, αἱ ἀναρτημέναι πινακίδες, ἀναγράφουν ἀκόμη τὰ θερινὰ δρομολόγια, ἡ ἰσχὺς τῶν ὁποίων, ὡς γνωστὸν ἔληξε τὴν 15ην τρέχοντος μηνός. Θὰ πρέπει προφανῶς, νὰ ἀντικατασταθοῦν τὸ ταχύτερον μὲ τὰ νέα, τὰ χειμερινὰ δρομολόγια, ἡ τοὐλάχιστον νὰ ἀφαιρεθοῦν διὰ νὰ ἀποφεύγεται ἡ σύγχυσις καὶ ἡ ταλαιπωρία τῶν ἀναμενόντων ἐπιβατῶν.

ΚΩΜΙΚΟΤΡΑΓΙΚΟΝ

Ἀσφαλῶς οἱ δημόται θὰ μένουν μὲ τὴν ἐντύπωσιν, ὅτι ὁ ἐσχάτως ἀναληφθεὶς ἀγὼν τῆς πόλεως, ἐπὶ τοῦ ποδοσφαιρικοῦ θέματος, ἐὰν δὲν ὠδηγήσεν εἰς τὸ νὰ περιληφθοῦν αἱ Πάτραι εἰς τὴν περιλάλητον Α' Ἐθνικὴν Κατηγορίαν, ἐπέτυχεν τοὐλάχιστον νὰ ἐξασφαλισθῇ ἡ συμμετοχὴ τῶν Πατρῶν διὰ δύο ὁμάδων εἰς τὴν Β' Κατηγορίαν δυστυχῶς δὲ μόνον δι' ἑφέτος. Ἐν τούτοις ἐπειδὴ εἰς τὰ ποδοσφαιρικὰ πράγματα τίποτε, φαίνεται δὲν εἶναι περίεργον, ἂς πληροφορηθοῦν οἱ κάτοικοι τῶν Πατρῶν, ὅτι ἤδη διαγράφεται ὁ ἐξῆς κωμικοτραγικὸς κίνδυνος: Νὰ ἀποβῇ τὸ ἐπιτευχθὲν αὐτὸ ἐλάχιστον κέρδος, ποὺ κατεδέχθη νὰ μᾶς προσφέρῃ ἡ ΕΠΟ ὄχι ἐπ' ὠφελείᾳ ἀλλων. Πατρῶν, ἀλλὰ ἐπ' ὠφελείᾳ ἄλλων. Καὶ κάτι ἀκόμη σπουδαιότερον: Ἂν ἡ προοπτικὴ αὐτή, ἀποδειχθῇ πραγματικότης, ὑπεύθυνοι διὰ τὴν ζημίαν ποὺ θὰ ὑποστῇ ἡ πόλις δέν θὰ εἶναι αὐτὴν τὴν φορὰν οἱ ἰθύνοντες τῆς ΕΠΟ. Θὰ τεθῇ ἴσως τὸ ἐρώτημα: Ποῖοι τέλος πάντων, εἶναι; Ἀλλά, πρὸς τὸ παρὸν δὲν τολμῶμεν νὰ ἀπαντήσωμεν. Οὔτε καὶ ἔχομεν δικαίωμα νὰ ἀπαντήσωμεν. Θὰ ἐπανέλθωμεν ὅμως ἂν παραστῆ ἀνάγκη, διεξοδικῶς, πρᾶγμα, φυσικά, ποὺ ἀπευχόμεθα.

ΤΟ ΡΑΔΙΟΠΡΟΓΡΑΜΜΑ

Ἐκ μέρους τοῦ συμπολίτου κ. Φωκίωνος Α. Κόλλα ἐλάβομεν τὴν ἀκόλουθον ἐπιστολήν:

Κύριε Διευθυντά,

Εἰς τὸ φύλλον Σας τῆς 12ης τρέχοντος ὀρθῶς ἐπικρίνεται τὴν Ἐλλειψιν ἐνημερότητος τοῦ ραδιοφωνικοῦ σταθμοῦ Ἀθηνῶν μεταδόσαντος τὴν Κυριακὴν τὴν ἔναρξιν τοῦ Πανελληνίου Συνεδρίου Φαρμακοποιῶν ἐκήρυξε ὁ ἀντιπρόεδρος κ. Κανελλόπουλος. Συχνὰ παρουσιάζονται τοιαῦτα δείγματα ἐνημερότητος.

Μετὰ τιμῆς
Φωκίων Α. Κόλλας

Η ΠΕΡΙΠΕΤΕΙΑ ΕΝΟΣ ΜΙΚΡΟΥ

ΚΛΕΙΣΜΕΝΟΣ ΕΙΣ ΤΗΝ ΑΙΘΟΥΣΑΝ ΤΟΥ "ΙΝΤΕΑΛ,,

Ἕνας μικρὸς ἐμπορᾶκος μόλις 11 ἐτῶν, ἀπὸ αὐτοὺς ποὺ αἱ ἀναγκαι τῆς ζωῆς ἔχουν ρίψει εἰς τὴν ἀποπάλην ἀπὸ πολὺ ἐνωρὶς εἶχε προχθὲς μίαν μικρὰν περιπέτειαν. Εἰσῆλθεν εἰς τὸν κινηματογράφον "Ἰντεάλ" νὰ πωλήσῃ μέντες καὶ φυστίκια καὶ ὅπως ἦτο κατάκοπος ἀπὸ τὸν ὁλοήμερον ποδαρόδρομο καὶ τὴν ὀρθοστασίαν, κάθησε σὲ μιὰ πολυθρόνα τῆς γαλαρίας. Ἐκεῖ τὸν πῆρε ἠσυχα καὶ γαλήνια ὁ ὕπνος.

Ἡ τελευταία προβολὴ ἐτελείωσε ἡ αἴθουσα ἐξεκενώθη καὶ οἱ ὑπάλληλοι ἐκλείδωσαν καὶ ἀνεχώρησαν διὰ τὰς οἰκίας των, ἐνῶ ὁ μικρὸς ποὺ, κάπου—κάπου, ἄνοιγε τὰ μάτια του καί.... ἔβλεπε σκοτάδι ἐνόμιζε πὼς ἡ παράστασις συνεχίζετο. Καὶ ἔτσι πότε κοιμώμενος καὶ πότε ἐγειρόμενος, μόνον περὶ τὴν 1ην πρωΐ ἡν ὥραν ἀντελήφθη ὅτι ὅλα εἶχαν τελειώσει καὶ ὅτι ὁ ἴδιος εὑρίσκετο κλειδωμένος εἰς τὴν μεγάλην αἴθουσαν.

Κατέβηκε μὲ φόβον καὶ προσοχὴ τὶς σκάλες ἔφθασε στὴν ἐξωτερικὴ θύραν καὶ ἐκεῖ ἤρχισε νὰ κτυπᾶ διὰ νὰ τὸν ἀκοῦσουν καὶ τὸν προσέξουν ἀπὸ τὸν δρόμον. Πολὺ ὑδρυγότερα ἀφοῦ ἐν τῷ μεταξὺ εἰδοποιήθη ὁ κραῶν τὰ κλειδὶ ἀ ὑπάλληλος τοῦ κινηματογράφου, ὁ ταλαίπωρος μικρὸς ἐμπορᾶκος... ἀπηλεθερώθη καὶ μὲ δάκρυα στὰ μάτια κατασυγκεκινημένος ἤρπε τὸ δρόμο διὰ τὸ φτωχό του σπίτι, νὰ συνεχίσῃ τὸν διακοπέντα...ὕπνο του.

ΜΕ ΙΚΑΝΟΠΟΙΗΣΙΝ

Ὁ «Ἐθνικὸς Κήρυξ» πιστεύει ὅτι δικαιοῦται σήμερον νὰ παυηγυρίζῃ, ἀληθῶς, καὶ νὰ αἰσθάνεται τὴν χαρὰν ἐκείνην, τὴν ὁποίαν δοκιμάζουν ὅσοι ὀλέπουν νὰ καρποφοροῦν αἱ προσπάθειαί των.

Ἐπὶ δύο θεμάτων ἡ ἑβδομαδιαία αὕτη ἐφημερίς, εἶχεν ἐπιμείνει ἀνενδότως καὶ κατὰ τρόπον μάλιστα τόσον ἐπίμονον ὥστε καὶ αὐτὴν ἐνίων τῶν ἀξιοτίμων ἀναγνωστῶν τὴς νὰ προκαλέσῃ τὴν ἀνίαν.

Πρῶτον εἰς τὸ νὰ πείσῃ τοὺς ἁρμοδίους κυβερνητικοὺς παράγοντας, ὅτι ὁ φυσικὸς λιμὴν προσεγγίσεως τοῦ φέρρυ—μπὼτ Ἑλλάδος—Ἰταλίας ἦτο ὁ λιμὴν τῶν Πατρῶν.

Δεύτερον ὅπως ἐπίσης πείσῃ τοὺς ἁμοδίους ἐπὶ τῆς ἀνάγκης ἀνεγέρσεως μιᾶς εὐπρεποῦς καὶ πληρούσης τοὺς ὅρους τῆς ὑγιεινῆς λαχαναγορᾶς, διὰ τὸν λόγον, τοὐλάχιστον, ὅτι δὲν ἦτο ἐπιτεταραμένον νὰ καταναλίσκωνται οἱ δημόται λαχανικὰ ἐπὶ τῶν ὁποίων εἶχον προηγουμένως ἐπικαθῆσει εὐμεγέθεις μολυσματικοὶ ἀέρουραῖοι τῶν πέριξ ὑπονόμων.

Ἤδη ὁ χθεσινὸς ἡμερήσιος τυπικὸς τύπος, ἐπιθεβαιῶν τὰ ὅσα ἀλλωστε ὡς θὰ ἐνθυμοῦνται οἱ ἀναγνῶσται, μόλις πρὸ δεκαπενθημέρου προαναγγείλαμεν ἀνέφερεν, ὅτι τὸ φέρρυ μπὼτ Ἑλλάδος—Ἰταλίας θὰ προσεγγίζῃ δὶς τῆς ἑβδομάδος εἰς Πάτρας. Εἶναι δὲ περιττὸν νὰ σημειώσωμεν ὁποίαν ἀληθῶς κολοσσιαίαν σημασίαν διὰ τὴν οἰκονομικὴν ζωὴν τῆς πόλεως ἔχει ἡ ἀπόφασις αὐτὴ καὶ δι' ἣν θερμὰ εὐχαριστίαι ἀνήκουν εἰς τὸν δημιουργόν της, ἐπιφανῆ συμπολίτην, ἀντιπρόεδρον τῆς κυβερνήσεως κ. Παν. Κανελλόπουλον καὶ εἰς παραλλήλους ἐνεργείας τοῦ ἀξιοτίμου Δημάρχου κ. Ν. Βέτσον.

Ὅλως συμπτωματικῶς κατὰ τὴν χθεσινὴν ἐπίσης ἡμέραν ἀνηγγέλθη ὅτι συντόμως ἀρχίζουν καὶ αἱ ἐργασίαι διὰ τὴν ἀνέγερσιν νέας Λαχαναγορᾶς. Καὶ ἡ ἀπόφασις, τὸ τονίζομεν ὅλως ἰδιαιτέρως ὀφείλεται εἰς ἀποκλειστικὴν πρωτοβουλίαν τοῦ ἀξιοτίμου Νομάρχου Ἀχαΐας κ. Ἀμπότση καὶ μάλιστα παρὰ τὸ γεγονὸς, ὅτι τὸ πολύτιμον αὐτὸ ἔργον δὲν ἠθέλησε νὰ περιλάβῃ κατὰ τρόπον περίεργον καὶ ἀνεξήγητον εἰς τὸν πίνακα τὸν ὁποῖον εἶχεν ὑποβάλει προηγουμένως πρὸς ἐπιλογὴν εἰς τὴν Νομαρχίαν, ὁ Δῆμος Πατρέων.

Περιαυτολογοῦμεν. Τὸ γνωρίζομεν Ἀλλὰ τοῦτο, εἶμεθα βέβαιοι, θὰ τὸ συγχωρήσουν εἰς τὸν «Ἐθνικὸν Κήρυκα» οἱ ἀναγνῶσται του. Ἐξ ἄλλου ἐλπίζομεν, ὅτ. τὴν ἀναπόφευκτον αὐτὴν παρατυπίαν μας θὰ τὴν ἐπισκιάσῃ καὶ θὰ τὴν ρίψῃ εἰς τὴν λήθην, ἡ χαρὰ τὴν ὁποίαν οἱ δημόται ἀσφαλῶς δοκιμάζουν διότι δύο σημαντ