ΙΔΡΥΤΗΣ: ΑΝΔΡΕΑΣ ΒΡΗΣ
ΓΡΑΦΕΙΑ — ΤΥΠΟΓΡΑΦΕΙΑ
ΟΔΟΣ ΓΕΡΟΚΩΣΤΟΠΟΥΛΟΥ 30
ΑΡΙΘΜΟΣ ΤΗΛΕΦΩΝΟΥ 23 — 84
ΤΙΜΗ ΦΥΛΛΟΥ δραχμαί 1,50

ΕΘΝΙΚΟΣ ΚΗΡΥΞ

ΠΟΛΙΤΙΚΗ ΚΑΙ ΕΙΔΗΣΕΟΓΡΑΦΙΚΗ ΕΦΗΜΕΡΙΣ ΠΑΤΡΩΝ

ΔΕΥΤΕΡΑ 11 ΙΑΝΟΥΑΡΙΟΥ 1960
Ἀνατολὴ Ἡλίου 7.44 Δύσις 5.23
ΘΕΟΔΟΣΙΟΥ — ΑΓΑΠΙΟΥ
ΠΕΡΙΟΔΟΣ ΔΕΥΤΕΡΑ
Ἔτος 27ον Ἀριθμὸς φύλλου 1745

ΚΑΤΟΠΙΝ ΑΠΟΦΑΣΕΩΣ ΤΟΥ κ. ΚΑΡΑΜΑΝΛΗ

ΤΑ ΠΕΡΙΣΣΟΤΕΡΑ ΕΡΓΑ ΕΚ ΤΩΝ ΔΗΜΟΣΙΩΝ ΚΑΙ ΑΛΛΩΝ ΕΠΕΝΔΥΣΕΩΝ ΘΑ ΓΙΝΟΥΝ ΕΙΣ ΤΑΣ ΕΠΑΡΧΙΑΣ

ΘΑ ΜΕΙΩΘΗ Η ΑΣΤΥΦΙΛΙΑ ΚΑΙ ΘΑ ΩΦΕΛΗΘΗ ΤΟ ΕΜΠΟΡΙΟΝ

ΑΘΗΝΑΙ. Σχετικῶς μὲ τὰς Δημοσίας Ἐπενδύσεις γενικῶς, αἱ ὁποῖαι ἐντὸς τοῦ 1960 θὰ φθάσουν τὸ ὕψος τοῦ 7260 ἑκατομ. δραχμῶν, οἱ οἰκονομικοὶ κύκλοι ὑπογραμμίζουν, ὅτι διὰ πρώτην φορὰν εἰς ἱστορικὰ τῆς χώρας, θὰ δαπανηθῇ ἐντὸς ἑτους ἕνα τοιοῦτον ὀγκώδες ποσόν, ἐκ τοῦ ὁποίου 2.444 θὰ διατεθοῦνδιὰ τὴν Γεωργίαν καὶ Ἁλιείαν, 1.704διὰ Βιομηχανίαν καὶ ἐνέργειαν, 393 ἑκατομ. διὰ τὸν Τουρισμόν, 1.662 διὰ τὰς συγκοινωνίας γενικῶς, 736 ἑκατ. δι' ἐγγειοβελτικὰ ἔργα καὶ 681 ἑκ. διὰ τοὺς λοιποὺς τομεῖς.

Πάμπολλα εἶναι τὰ ἐκτελεσθησόμενα εἰς ὅλην τὴν χώραν ἔργα καὶ ἰδίως, ὡς τονίζεται, τὰ ἔργα ταῦτα ἀφοροῦν τομεῖς ἐκτὸς τῆς Πρωτευούσης, ἀποβλέπεται δὲ δι' αὐτῶν ἡ ἔναρξις ἀξιοποιήσεως ὅλων τῶν πόρων τοὺς ὁποίους διαθέτει ἡ Οἰκονομία τῆς Ἑλλάδος.

Ἐκεῖνο τὸ ὁποῖον ἐνέχει ἰδιαιτέραν σημασίαν, εἰς τὸ ἀναγγελθὲν ὑπὸ τοῦ πρωθυπουργοῦ κ. Καραμανλῆ πρόγραμμα τῶν ἐπενδύσεων εἶναι ἡ ἀποκέντρωσις τῆς ἐκτελέσεως τῶν διαφόρων ἔργων, τὰ ὁποῖα θὰ ἐκτελεσθοῦν ὑπὸ τῶν Νομαρχιῶν καὶ μόνον τὰ μεγαλυτέρας σημασίας τοιαῦτα θὰ ἐκτελεσθοῦν ἀπὸ τὰς κεντρικὰς ὑπηρεσίας. Οὕτω, διὰ τῶν μέσων ἔργων τὰ ὁποῖα εἶναι καὶ τὰ περισσότερα, θὰ προσφερθῇ ἐργασία εἰς τὸν κόσμον τῆς ὑπαίθρου καὶ τῶν ἐπαρχιακῶν πόλεων, διὰ τῆς ὁποίας θὰ καμφθῇ ὁπωσδήποτε ἡ ἀνεργία καὶ ἡ ὑποαπασχόλησις, δεδομένου ὅτι τὸ ἥμισυ τοὐλάχιστον τοῦ ὕψους τῶν γενικῶν ἐπενδύσεων, ἤτοι 3.500 ἑκατ. δραχμῶν καὶ πλέον θὰ καταβληθοῦν ἐντὸς τοῦ 1960 εἰς ἡμερομίσθια. Τὸ γεγονὸς τοῦτο θὰ ἔχῃ καὶ ἄλλην εὐεργετικὴν ἐπίδρασιν, διότι θὰ ἀνακόψῃ τὸ ρεῦμα τῆς ἀστυφιλίας, ἡ ὁποία σήμερον ἔχει καταστῇ πρόβλημα δυσεπίλυτον διὰ τὰς πόλεις.

Ἄλλα καὶ ἄλλοι ἔμμεσοι τομεῖς, ὡς παρατηρεῖται εὐλόγως, θὰ εὐνοηθοῦν ἀπὸ τὴν δαπάνην ἐντὸς τοῦ 1960 ὧν 7.620 ἑκ. δραχ. ὧν τῶν δημοσίων ἐπενδύσεων. Αἱ γενικαὶ συναλλαγαὶ διὰ τὰ πάσης φύσεως προϊόντα θὰ αὐξηθοῦν κατὰ μέσον ὅρον κατὰ 40 ο/ο ἐντὸς τοῦ 1960, ἀλλὰ τόση εἶναι ἡ διαφορὰ τοῦ ὕψους τῶν δημοσίων ἐπενδύσεων μεταξὺ τοῦ 1959 καὶ τοῦ 1960. Συνεπῶς τὸ ἐμπόριον, ἐὰν δὲν εὐνοεῖται ἀμέσως ἐκ τῶν δημοσίων ἐπενδύσεων θὰ εὐνοηθῇ ἐμμέσως, κατ' ἴσον ποσοστὸν αὐξανομένων ἐντὸς τοῦ τρέχοντος ἔτους τῶν συναλλαγῶν του.

Ἡ τόσον ρωμαλέα ἀντιμετώπισις τῶν ἀναγκῶν τῆς χώρας ποτελεῖ, ὡς δικαίως ὑπογραμμίζεται, ἄθλον οἰκονομικόν, διὰ τοῦ ὁποίου τὸ Ἐθνικὸν εἰσόδημα καὶ τὸ ἰδιωτικὸν τριπλοῦν, θὰ χαρακτηρισθοῦν μέγιστα ὠφελήματα καὶ δὴ ἐντὸς τοῦ τρέχοντος ἔτους, γεγονὸς τὸ ὁποῖον θὰ ἔχῃ ἐπιδράσει καὶ εἰς τὴν ἐσωτερικὴν πολιτικὴν τοῦ κράτους.

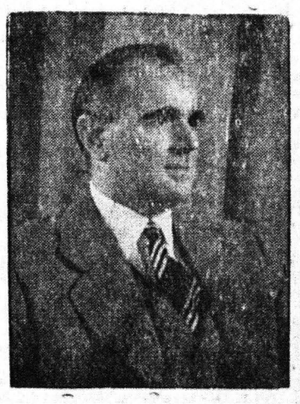

Κ. ΚΑΡΑΜΑΝΛΗΣ: Ἔδωσεν ἐντολὴν διὰ περισσότερα ἔργα εἰς τὰς ἐπαρχίας τὸ 1960.

ΠΕΡΙ ΤΑ ΓΕΓΟΝΟΤΑ

ΕΡΑΝΟΙ ΚΑΙ ΑΠΕΡΓΙΑΙ

Τὸ ὅτι ἡ πόλις μας ἔχει ἀποκληθῇ, καὶ πολὺ ὀρθῶς, «πόλις ἐρασμῶν» εἶναι τοῖς πᾶσι γνωστόν, ἐφ' ὅσον δὲν παρέρχεται Σάββατον κατὰ τὸ ὁποῖον νὰ μὴ ἀναρτηθῇ εἰς τὰ πέτα τῶν συμπολιτῶν, τὸ γνωστὸν χαρτάκι, ἀποδείξεις εὐγενοῦς φορολογίας τὸ ὁποῖον μαλιστα μερικοὶ ἐπιδεικνύουν ὡς ἐὰν ἐπρόκειτο περὶ παρασήμου. Τίθεται ὅμως τὸ ἐρώτημα: Χρειάζεται μήπως αἱ Γιάτραι νὰ ἀποκτήσουν καὶ τὸ τίτλο «τῆς πόλεως τῶν ἀπεργιῶν»; Διότι αὐτὸ θὰ συμβῇ, ἂν ὁ Εἰσαγγελεὺς Σύλογος ἐπιμείνει εἰς τὴν κηρυξιν νέας ἀπεργίας, ὁσονδήποτε καὶ ἂν ὁ ἐμπορικὸς κόσμος ἔχει προβλήματα ἐκκρεμῆ. Τὴν σημαίαν τῶν διαμαρτυριῶν καὶ τοῦ κλεισίματος τῶν καταστημάτων δὲν θὰ ἦτο ἄσχημον, ἀλλὰ πολὺ ὀρθὸν νὰ τὴν παραλάβῃ πλέον καὶ καμμιὰ ἄλλη πόλις, ἂν καὶ ὑποπτευόμεθα, ὅτι οἱ γειτονές μας πολὺ ἀρέσκονται εἰς τὸν ρόλον τοῦ οὐραγοῦ ὁ ὁποῖος τοὺς ἐπιτρέπει καὶ τὴν δουλειὰ τῶν νὰ κινοῦν, ἀλλὰ καὶ νὰ μὴ ἐκτίθενται, ὡς «αἰωνίως παραπονούμενοι».

ΑΙ ΔΙΑΒΑΣΕΙΣ

Ἀσφαλῶς οὐδεὶς δύναται νὰ ἀμφισβητήσῃ τὴν χρησιμότητα τῶν καθερωθεισῶν καὶ ἐν ἰσχύι διατάξεων διὰ τοὺς πεζούς. Ἐπειδὴ ὅμως ἐκ τῶν διαβάσεων αὐτῶν ἐλάχιστα μόνον ἐχρησιμοποιοῦνται ὑπὸ τῶν ὀργάνων τῆς τροχαίας, τίθεται τὸ ἐρώτημα: Ἐὰν ἔνα ἀτύχημα συμβῇ ἀκριβῶς ἐπὶ τῶν διαβάσεων αὐτῶν ἡ εὐθύνη τοῦ ὁδηγοῦ εἶναι ηὐξημένη; Ἢ ἀλλοιῶς πῶς: Οἱ ὁδηγοὶ τῶν τροχοφόρων εἶναι ὑποχρεωμένοι μήπως νὰ ἀνακόπουν ταχύτητα, ὅταν διέρχωνται ἐκ τῶν διαβάσεων; Τέλος ποῖος ἔχει τὸ προβάδισμα εἰς τὰς διαβάσεις τὰς μὴ ἐλεγχομένας ὡς ποείπομεν: Οἱ πεζοὶ ἢ τὰ τροχοφόρα;

ΤΟ ΕΝΟΙΚΙΟΣΤΑΣΙΟΝ

Συνήθισμένουν εἰς οἰκίας μὲ ἐνοικιοστασιακὸν μισθωμα καὶ γενικῶτερον οἱ προσκατοικοῦντες ἀπὸ τὸ ἐνοικιόστασιον, οὐδὲν θὰ πρέπει νὰ ληφθῇ ὑπ' ὄψιν, ὅτι ἐντὸς τοῦ τρέχοντος μηνὸς ὑποχρεοῦνται νὰ ὑποβάλουν ἀπογραφικὰ ἐντύπα, τὰ ὁποῖα θὰ πρέπει ἐν συνεχείᾳ νὰ ἀποσταλοῦν εἰς τὸ Πρωτοδικεῖον. Καὶ ἐπειδὴ ἡ σχετικὴ ἀσφαλὴς προσδιορισμὸς ἀπαιτεῖται ὅσον οὐδὲν ὑποσάλλουν τὴν δηλωσιν εἰς ἀπὸ ἐκτεθειμένοι εἰς τὸν κίνδυνον νὰ στερηθοῦν τῆς ἐνοικιοστασιακῆς προστασίας νομίζομεν, ὅτι ἡ ὑπομνησις θὰ πρέπει νὰ γίνῃ κυρίως πρὸς ἀφελεῖς τινας τύπους, οἱ ὁποῖοι, ἀδιαφοροῦν δι' ὅλα καὶ πρὸς ἑκείνους οἱ ὁποῖοι λόγω πνευματικοῦ ἐπιπέου δὲν δυνανται μόνοι των νὰ ἀντιληφθοῦν τὸ συμφέρον των.

ΔΟΥΛΟΠΡΕΠΕΙΣ

Ἕνας ἀκόμη καλὸς θίασος καλός, τουλάχιστον κατὰ τὴν κρίσιν τῆς ἐκ δημοτικῶν συμβούλων ἐπιτροπῆς θεάτρου, ἡ ὁποία δεν διαμαρτυρεται— ἀνεχώρησεν ἐκ Πατρῶν μὲ παθητικον. Τὸ φαινόμενον δὲν εἶναι περιεργον, δοθέντος ὅτι καὶ εἰς τὰς Ἀθήνας δίδονται παραστάσεις ἀπὸ πλειστους θιάσους ἐνώπιον 60 καὶ 70 μόνον θεατῶν, ὅπερ σημαίνει, ὅτι ἀδικαιολογήτως ἀπειρεῖ καὶ θρηνεῖ ὁ συνεργάτης τοπικῆς ἡμερησιας ὑπογραφόμενος ὡς «κριτὴν Θωμας». Πιστεύομεν ὅμως ὅτι εἰδικώτερον ἐδῶ εἰς Πάτρας ἡ κυριωτέρα αἰτία τοῦ κακοῦ εἶναι ἡ διαρρύθμισις τοῦ Δημοτικοῦ Θεάτρου καὶ ὅτι ὁ κ. Δήμαρχος θὰ πρέπει νὰ φροντίσῃ τὸ συντομώτερον νὰ ἀποκτήσῃ ἡ πόλις ἕνα θέατρον εἰς τὸ ὁποῖον εἰσερχόμενοι ὁ πολίτας δὲν θὰ χωρίζωνται εἰς πληθυσμοὺς καὶ πατρικίους. Βεβαίως τὸ θέμα εἶναι κολοσσιαῖον ἀλλὰ εἶναι σαφὲς, ὅτι πρέπει νὰ γίνῃ κάποτε μία ἀρχή. Ὅσον ἀφορᾷ ἑκείνους, οἱ ὁποῖοι ἔχουν ταχθῇ ὑπὲρ τῆς διατηρήσεως τοῦ....ἀρχοντικοῦ θεάτρου ἕνα ἔχομεν νὰ εἴπωμεν: Ὅτι εὑρίσκονται ἐκτὸς πραγματικότητος ἂν νομίζουν, ὅτι ὁ κόσμος ἐν Πάτραις σκέπτεται σήμερον ὅπως ἐσκέπτετο πρὸ 60ετίας ἢ 40ετίας καὶ ὅτι ἐν ὀλίγοις, δουλοπρεπεῖς τύποι ἱκανοὶ νὰ θαυμάζουν τὰ θεωρεῖα τοῦ «Δημοτικοῦ» ἢ καὶ τὸ ἑκάστοτε περιεχομενον των δὲν ὑπάρχουν σήμερον εἰς τὴν πόλιν μας.

ΦΛΟΥΔΕΣ

Μερικὰ κτήνη— καὶ ὡς μὰς συγχωρήσουν οἱ ἀναγνῶσται μας διὰ τὸν χαρακτηρισμόν— ἐξακολουθοῦν νὰ ρίπτουν φλοῦδες ἀπὸ πορτοκάλια εἰς τὰ πεζοδρόμια καὶ τὰς ὁδούς, χωρὶς νὰ ἀντιλαμβάνωνται οἱ ἀνόητοι, ὅτι εἶναι ἐνδεχόμενον διὰ τῆς ἀπερισκεψίας των αὐτῆς νὰ καταστοῦν ὑπεύθυνοι τραυματισμοῦ ἢ καὶ θανάτου ἀκόμη, ἑνὸς ἀνυποπτου, ὁ ὁποῖος θὰ τὶς ἐπάταγε. Τὸ φαινόμενον εἶναι λυπηρὸν καὶ μαρτυρεῖ τὴν ἀναισθησίαν αὐτῶν τῶν ὀλίγων οἱ ὁποῖοι δεικνύουν ὄχι μόνον ἀναλγησίαν, ἀλλὰ καὶ Ἐλλειψιν πολιτισμοῦ καὶ ἤθους. Διὰ ὁ ἀναμένομεν ὅτι ἡ Ἀστυνομικὴ Διεύθυνσις δὲν θὰ παραλείψῃ νὰ θεσπίσῃ μίαν σχετικὴν διάταξιν.

ΕΠΙΒΕΒΑΙΩΣΙΣ

«Κατὰ πληροφορίας ἐξ ἐγκύρου πηγῆς —ἀνέγραψαν προχθὲς αἱ ἀθηναϊκαὶ ἐφημερίδες— ὁ Πατριάρχης κ. Ἀθηναγόρας θὰ ἐπισκεφθῇ τὰς Ἀθήνας τὸ προσεχὲς θέρος». Πρόκειται περὶ ἐπιβεβαιώσεως πληροφοριῶν, αἱ ὁποῖαι ἐδημοσιεύθησαν πρώτην φορὰν εἰς τὸν «Ἐθνικὸν Κήρυκα» Πατρῶν πρὸ τριμήνου περίπου μὲ τὴν προσθήκην μαλιστα ἑκτοτε, ὅτι ὁ Οἰκουμενικὸς Πατριάρχης θὰ ἐπισκεφθῇ καὶ τὰ Ἰωάννινα καὶ τὸ Μεσολόγγιον, ἐὰν δεχεμένως δὲ καὶ τὰς Πάτρας.

ΠΕΖΟΔΡΟΜΙΑ

Εἶναι πολὺ ὀρθὴ ἡ σύστασις τῆς Τροχαίας πρὸς τοὺς πεζούς, ὅπως διαδίζουν ἐπὶ τῶν πεζοδρομίων· Ὑπὸ Ε.α δμως ὅρον: Ὅτι θὰ ὑπάρχουν πεζοδρόμια κατάλληλα νὰ βαδίζουν ἐπ' αὐτῶν ἄνθρωποι. Διότι ὑπὸ τὰς σημερινὰς συνθήκας ὡρισμένα πεζοδρόμια καὶ μάλιστα εἰς κεντρικὰ σημεῖα τῆς πόλεως, ἔχουν μεταβληθῇ εἰς ἀληθεῖς παγίδας ἂν ὄχι τραυματισμοῦ τῶν διερχομένων τοὐλάχιστον ὅμως ρυπάνσεῶς των., ὥστε νὰ εἶναι δικαιολογημένοι ὅσοι τὰ ἀποφεύγουν, κατερχόμενοι φυσικὰ ἐπὶ τῆς ὁδοῦ ἀσχέτως τοῦ ἂν ἐκεῖ ἐνεδρεύει ὁ κίνδυνος ἐκ τῶν τροχῶν.

Ἂς ἐπεκταθοῦν λοιπὸν αἱ συστάσεις καὶ πρὸς τοὺς ἰδιοκτήτας κατεστραμμένων πεζοδρομίων. Καὶ ἂν αὐτὸ δὲν ἀρκεῖ ἂς ἀντιμετωπίση τὸ θέμα γενικώτερον ὁ Δῆμος.

ΔΕΙΓΜΑ

Ἡ ὁδὸς Νοσοκομείου εἰς τὸ τμῆμα της μεταξὺ Δημ. Γούναρη μέχρι τέρματος πρὸς πλατεῖαν Βοῦδ, εὑρίσκεται εἰς ἀθλίαν κατάστασιν. Σχεδὸν ἀποτελεῖ ὑπόδειγμα τοῦ τι εἶναι ὁδικὴ ἀθλιότης καὶ τοῦ τι σημαίνει ἐγκατάλειψις. Ἄραγε δι' αὐτὸν τὸν λόγον νὰ τὴν ἐξέχασαν μέχρι τοῦδε οἱ δημοτικοὶ ἄρχοντες; Ἢ θὰ περιληφθῇ εἰς τὰ νέα ἔργα τοῦ τρέχοντος ἔτους. Οἱ περίοικοι ἀναμένουν νὰ τὸ πληροφορηθοῦν μὲ ἀγωνίαν.

ΕΚΠΛΗΞΕΙΣ

Ἐξ ἐπισήμων στατιστικῶν στοιχείων προκύπτει ὅτι τὸ 58% τῶν ἑλληνικῶν βιομηχανιῶν εἶναι συγκεντρωμένον εἰς τὴν περιοχὴν τῶν Ἀθηνῶν καὶ μόνον τὸ 42% εἰς ὁλόκληρον τὴν λοιπὴν Ἑλλάδα. Ἀνεγράφη ἐξ ἀφορμῆς τῶν ἀνωτέρω ὅτι τὸ γεγονὸς εἶναι καταπληκτικὸν καὶ ὅτι θὰ πρέπει νὰληφθοῦν μέτρα. Συμφωνοῦμεν ὅτι τὸ φαινόμενον εἶναι ὄντως καταπληκτικόν, ἀλλὰ ὑπὸ τὴν ἔννοιαν, ὅτι ὄχι μόνον τὸ 58% ἀλλὰ τὸ 100% τῶν ἑλληνικῶν βιομηχανιῶν θὰ ἔπρεπε νὰ εἶχε συγκεντρωθῇ εἰς Ἀθήνας μὲ τὴν ἀκολουθηθεῖσαν μέχρι τοῦδε τοὐλάχιστο, βιομηχανικὴν πολιτικὴν τοῦ κράτους.

Ο ΖΩΝ ΙΧΘΥΣ

Ἕνας κάτοικος τῆς νήσου Κῶ ηὐτύχησε πρὸ ἡμερῶν διότι ἡ Ἰρακλέζα πρὸς τὴν ὁποίαν ὠφειλε ποσὸν τ., ἠρνεῖτο νὰ τοῦ παραχωρήσῃ παράτασιν. Σχολιάζουσα τὴν ἀνωτέρω εἴδησιν ἀθηναϊκὴ ἐφημερὶς ἀνέγραψε μεταξὺ ἄλλων ὅτι θὰ πρέπει νὰ ἐλεγχθῇ ὁ διευθυντὴς τοῦ ὑποκαταστήματος κλπ. κλπ.. Ἀλλὰ ποὺ σπεύσει ἡ ἐφημερὶς τῆς πρωτευούσης. Διότι ἂν ἐμελέτα καλλιτερα τὰ πράγματα θὰ διεπίστωνεν ὅτι οἱ ὑπάλληλοι τῶν ἐπαρχιῶν συνήθως ἐφαρμόζουν ἐντολὰς τῶν ἐγκεφάλων τοῦ Κεντρου, οἱ ὁποῖοι, διὰ νὰ ρίπτεται στάχτη στὰ μάτια τοῦ κοσμάκη καὶ διὰ νὰ καλύπτωνται τὶς οἰδε ποῖαι ἀνωμαλίαι καὶ ὑποπτοι πράξεις, ὡς ἐκεῖναι αἰτίνες κατηγγέλθησαν εἰς τὸν ὑπουργὸν Ἐργασίας περὶ χρηματισμοῦ ὑπαλλήλων κλπ., εἶναι συνήθως αὐστηραὶ καὶ σκληραί, ὥστε οἱ ἐν ταῖς ἐπαρχίαις ὑπάλληλοι νὰ μὴ εἶναι εἰς θέσιν νὰ ἐφαρμόζουν ἐλαστικὴν πολιτικήν. Καὶ διὰ νὰ μὴ μακρυγορῶμεν: Τὸ ψάρι βρωμάει ἀπὸ τὸ κεφάλι.

ΚΑΙΡΟΣ ΠΛΕΟΝ

Τὸ χαλίκι διὰ τὴν ἀνακατασκευὴν καὶ ἐπίστρωσιν τῆς ὁδοῦ Νόρμαν εἰς τὸ τμῆμα μεταξὺ Ἁγίου Διονυσίου καὶ παραλιακῆς λεωφόρου ἔχει συγκεντρωθῇ εἰς συμπαθητικὰ βουναλάκια πρὸ διμήνου καὶ πλέον. Ἐπειδὴ ἡ ἐπίστρωσις εἶναι ζήτημα πέντε τὸ πολὺ ἡμερῶν δὲν νομίζει ὁ κ. Δήμαρχος, ὅτ. εἶναι καιρὸς πλέον νὰ ὑπενθυμίσῃ εἰς τὸν μειοδοτήσαντα εἰς τὴν σχετικὴν δημοπρασίαν ἐργολάβον, ὅτι πρέπει ἐπὶ τέλους νὰ φανῇ συνεπὴς εἰς τὰς ὑποχρεώσεις του;

ΠΡΩΤΟΝ ΤΟΥΣ ΑΝΘΡΩΠΟΥΣ

Πρὶν εἶναι ἀργὰ θεωροῦμεν σκόπιμον νὰ ὑπενθυμίσωμεν καὶ νὰ τονίσωμεν ἰδιαιτέρως εἰς τὸν κ. Δήμαρχον, ὅτι ἀπὸ τὸ ὅλον θέμα που λέγεται «ἐξαγορὰ τοῦ Γλαύκου» ἀπὸ τὴν ΔΕΗ, ἕνας μόνον τομεὺς χρήζει ἐντελῶς ἰδιαιτέρας προσοχῆς: Ὁ τομεὺς τῆς προστασίας τοῦ προσωπικοῦ τῆς ὑδροηλεκτρικῆς μας ἑταιρίας, τὸ ὁποῖον οὔτε νὰ ἀπολυθῇ πρέπει, ἔστω καὶ ἀποζημιούμενον, οὔτε νὰ ἐξαποσταλῇ εἰς τὰ πέρατα τῆς Ἑλλάδος Ὅλα τὰ ἄλλα θέματα εἶναι δευτερευούσης σημασίας, δεδομένου ὅτι ἡ ἀποτίμησις τῶν ἐγκαταστάσεων τοῦ Γλαύκου θὰ εἶναι τὸ ἀποτέλεσμα θετικῶν καὶ χειροπιαστῶν ἐπιχειρημάτων. Ας προσέξῃ λοιπὸν καὶ ὁ κ. Δήμαρχος καὶ τὸ Δημοτικὸν Συμβούλιον νὰ μὴ καταπιοῦν εἰς συζητήσεις δῆθεν προστασίας τῶν οἰκονομικῶν συμφερόντων τοῦ Δήμου, διὰ τὸν ἁπλούστατον λόγον ὅτι ἡ ΔΕΗ δὲν ἀπαρτίζεται ἀπὸ ἄρπαγας. Καὶ νὰ εἶναι βέβαιοι ἀκόμη περὶ τούτου: Ὅτι ἂν τὸ προσωπικὸν τοῦ Γλαύκου προστατεύσουν, τότε θὰ δύνανται νὰ ἰσχυρίζωνται ὅτι ἐχειρίσθησαν τὸ θέμα καλῶς καὶ ἐπέτυχον ταῦτα ἐν τῇ βεβαιότητι ὅτι ἡ ἐξασφάλισις ὁλίγων χιλιάδων δραχμῶν περισσοτέρων δι' ἀποζημίωσιν τῆς ἑταιρίας, δὲν δύνανται νὰ ἀντισταθμισθοῦν μὲ τὴν δυστυχίαν καὶ τὴν ἀγωνίαν ὑπερδιακοσίων ὑπαλλήλων καὶ τῶν οἰκογενειῶν των. Καὶ ὁ κ. Δήμαρχος ἔχει ὑποχρέωσιν νὰ σώσῃ πρῶτον τοὺς δημότας καὶ μετὰ τὰ παλησσέβρα ἢ τὰ καλώδια τοῦ Γλαύκου.

ΑΚΙΝΔΥΝΟΙ ΔΙΑ ΤΗΝ ΥΓΕΙΑΝ

Ο κ. ΜΑΚ ΜΙΛΛΑΝ ΔΙΑ ΤΑΣ ΕΚΡΗΞΕΙΣ ΕΙΣ ΤΗΝ ΕΡΗΜΟΝ ΣΑΧΑΡΑ

ΕΠΙΚΕΙΤΑΙ Η ΔΟΚΙΜΗ

ΑΚΡΑ (Γκάνα). 11 Ὁ Βρεταννὸς πρωθυπουργὸς κ. Μάκ Μίλλαν ὅστις εὑρίσκεται; ἀπό τινων ἡμερῶν ἐνταῦθα ἐδήλωσεν εἰς λόγον του, σχετικῶς μὲ τὸ θέμα τῆς ἐπικειμένης γαλλικῆς πυρηνικῆς ἐκρήξεως εἰς τὴν Σαχάραν ὅτι «δὲν πρέπει νὰ λέγωμεν εἰς τοὺς ἄλλους τί ὀφείλουν νὰ πράξουν, καὶ ὅτι ὁ κίνδυνος κατὰ τῆς ὑγείας τῶν γειτονικῶν λαῶν εἶναι ἐλάχιστος.

Ὁ κ. Μάκ Μίλλαν προσέθεσεν, ὅτι ἡ Ρωσσία καὶ αἱ Ἡνωμέναι Πολιτεῖαι ἔχουν πραγματοποιήσῃ μεγαλυτέρας ἀτομικὰς δοκιμὰς πλησίον κατοικημένων περιοχῶν.

ΥΠΟ ΕΚΤΥΠΩΣΙΝ Ο ΤΗΛΕΦΩΝ. ΚΑΤΑΛΟΓΟΣ

Πληροφορούμεθα ἐξ ἁρμοδίας πηγῆς, ὅτι ἐντὸς τῆς ἀρξαμένης ἑβδομάδος ἀρχίζει εἰς τυπογραφεῖον τῶν Ἀθηνῶν ἡ ἐκτύπωσις τοῦ νέου τηλεφωνικοῦ καταλόγου τῶν Πατρῶν καὶ τῶν λοιπῶν πόλεων τῆς περιοχῆς τοῦ Γ' Συγκροτήματος τοῦ ΟΤΕ. Ἡ ἐκτύπωσις θὰ διαρκέσῃ ἐπὶ ἡμέρας τινὰς εἰς τρόπον ὥστε νὰ ἀναμένεται ὅτι τὰς ἀρχὰς Φεβρουαρίου θὰ ἐπακολουθήσῃ καὶ ἡ διανομὴ του εἰς τοὺς συνδρομητὰς τοῦ ΟΤΕ.

ΠΑΡΑ ΤΑ ΛΕΧΘΕΝΤΑ ΥΠΟ ΤΟΥ κ. ΔΗΜΑΡΧΟΥ

ΗΡΧΙΣΕΝ Η ΔΙΑΔΙΚΑΣΙΑ ΕΞΑΓΟΡΑΣ ΤΟΥ "ΓΛΑΥΚΟΥ,, ΑΠΟ 2ας ΙΑΝΟΥΑΡΙΟΥ ΙΣΧΥΟΥΝ ΤΙΜΟΛΟΓΙΑ ΤΗΣ ΔΕΗ

ΟΙ κ.κ. ΝΙΚ. ΒΕΤΣΟΣ ΚΑΙ Τ. ΚΟΤΡΩΝΟΠΟΥΛΟΣ ΕΙΣ ΑΘΗΝΑΣ

Δὲν ἔχομεν τὴν πρόθεσιν νὰ ἀναπτύξωμεν τὰ ὅσα ὁ κ. Δήμαρχος ἐδήλωσεν τὴν παρελθοῦσαν ἑβδομάδα περὶ τοῦ θέματος τοῦ Γλαύκου, καὶ τῆς διαδικασίας ἐξαγορᾶς του ὑπὸ τῆς ΔΕΗ, πλὴν ὅμως αἰσθανόμεθα τὴν ὑποχρέωσιν πρὸς ἐνημέρωσιν τῶν, ἀναγνωστῶν μας νὰ σημειώσωμεν τὰ κάτωθι:

Τὸ λεχθὲν κατ' ἀρχὴν ὑπὸ τοῦ κ. Βέτσου ὅτι ἐδόθησαν ἐντολαὶ εἰς τὴν ΔΕΗ, «ὅπως ἀποφύγῃ πᾶσαν ἐνέργειαν ἀποσκοπούσαν εἰς τὴν προετοιμασίαν ἐξαγορᾶς τοῦ Γλαύκου, διότι τὸ θέμα θὰ ρυθμισθῇ ὑπὸ τῆς κυβερνήσεως» δὲν εἶναι ὀρθὸν οὔτε καὶ θὰ ἦτο δυνατὸν νὰ εἶναι ὀρθόν, διὰ τοὺς κάτωθι λόγους:

1) Διότι οἱαδήποτε παράκλησις, ἢ καὶ διαταγή, διδόμεναι προφορικῶς δὲν δύνανται νὰ ἀναστείλουν τὴν ἐφαρμογὴν τῶν νόμων. 2) Διότι, ὡς πληροφορούμεθα τοιαύτη ἔστω καὶ παράκλησις δὲν διετυπώθη καὶ 3) διότι πράγματι, ἐναντιθέσει πρὸς τὰ λεχθέντα, ἡ προετοιμασία τῆς ἐξαγορᾶς ἤρχισεν ἤδη καὶ εἰδικὰ συνεργεία τῆς ΔΕΗ προβαίνουν κατ' αὐτὰς εἰς τὴν καταμέτρησιν τῶν ἐγκαταστάσεων τοῦ Γλαύκου.

Ὑπὸ τὰς ἀνωτέρω συνθήκας καθίσταται φανερόν, ὅτι ὁ κ. Δήμαρχος, ὁμιλῶν περὶ ἀναστολῆς τῶν προετοιμασιῶν ἐξαγορᾶς τοῦ Γλαύκου εὑρίσκεται ἢ θέλει νὰ δίδῃ τὴν ἐντύπωσιν ὅτι εὑρίσκεται ἐκτὸς πραγματικότητος.

Ἐξ ἄλλου εἶναι ἀπορίας ἄξιον διατί ὁ κ. Δήμαρχος ἐπιζητεῖ τὴν ἀναβολὴν ἐπιλύσεως ἑνὸς ζητήματος τὸ ὁποῖον καὶ διατί κυρίως ἐπικαλεῖται τὴν, παρέμεασιν κυβερνητικῶν παραγόντων (μὴ ἐνημερωθέντων συνηθῶς ἐπὶ εἰδικῶν θεμάτων) καθ' ἣν στιγμὴν ὁ σχετικὸς νόμος 3543)56 «περὶ ὀργανώσεως καὶ διανομῆς τῆς ἠλεκτρικῆς ἐνεργείας», ἀφαιρεῖ σαφῶς, ὅτι ἡ διαδικασία τῆς ἐξαγορᾶς δύναται νὰ γίνῃ δι' ἐλευθέρας συμφωνίας μεταξὺ ΔΕΗ καὶ Γλαύκου. Τίθεται δηλαδὴ τὸ ἑξῆς ἐρώτημα: Ἀφοῦ ὁ νόμος δίδει τὴν δυνατότητα μιᾶς φιλικῆς, οὕτως εἰπεῖν συμφωνίας μεταξὺ τῶν δύο ὀργανισμῶν διὰ ποῖον λόγον, ὁ Δῆμος ἐπικαλεῖται ἀπὸ τοῦδε τὴν κυβερνητικὴν παρέμβασιν ἀφοῦ δὲν ἔγινε καμμία διαπραγμάτευσις καὶ δὲν διεπιστώθη οἱαδήποτε διαφωνία.

Κατὰ τὰς πληροφορίας μας, ὑποθέσις τοῦ Δήμου Πατρέων εἶναι, νὰ προχωρήσῃ μᾶλλον εἰς τὴν ἐξαγοράν, ἀλλὰ ἐν πάσῃ περιπτώσει τὰ ὅσα εἶδον τὸ φῶς τῆς δημοσιότητος ὑπὸ τὴν μορφὴν δηλώσεων τοῦ Δημάρχου, μαρτυροῦν κατά κάποιον τρόπον, ὅτι ὁ Γλαῦκος δὲν εἶναι εἰσέτι ἕτοιμος νὰ ἔλθῃ εἰς διαπραγματεύσεις, παρ ὅλον ὅτι ὁ σχετικὸς νόμος καθορίζει σαφῶς τὴν ἡμερομηνίαν τῶν διαπραγματεύσεων αὐτῶν, ὅπερ σημαίνει, ὅτι ὁ Γλαῦκος θὰ ὠφειλε νὰ εἶναι ἀπὸ μακροῦ ἑτοίμος καὶ ὄχι νὰ ἐκλιπαρῇ ἀνελέως καὶ μεσολαβήσεις.

Σαφὴς ἀπόδειξις τῶν ἀνωτέρω εἶναι, ὅτι ἤδη, παρ ὅλα ὅσα ἀνεκοινώθησαν ὑπὸ τοῦ κ. Δημάρχου περὶ ἀναστολῶν, ὄχι μόνον δὲν ἀπεδέχθη οἱαδήποτε ἀναβολὴν τῆς διαδικασίας ἐξαγορᾶς ἀλλὰ ἀντιθέτως προέβη εἰς τὴν σημαντικὴν ἐνίσχυσιν καὶ ἀνακοίνωσιν, πρὸς γνῶσιν τῶν καταναλωτῶν, ὅτι ἀπὸ τῆς 2ας τρέχοντος μηνὸς Ἰανουαρίου αἱ τιμαὶ πωλήσεως τῆς ἠλεκτρικῆς ἐνεργείας ὑπὸ τοῦ Γλαύκου θὰ εἶναι ΥΠΟΧΡΕΩΤΙΚΩΣ ἴσαι πρὸς τὰ τιμολόγια τῆς ΔΕΗ ἀναλόγως κατηγορίας.

Τὰ ἀνωτέρω σημαίνουν ὅτι ἀπὸ τοῦ ἀρξαμένου μηνὸς οἱ κατοικοι τῶν Πατρῶν δὲν θ