ΙΔΡΥΤΗΣ: ΑΝΔΡΕΑΣ ΒΡΗΣ
ΓΡΑΦΕΙΑ — ΤΥΠΟΓΡΑΦΕΙΑ
ΟΔΟΣ ΓΕΡΟΚΩΣΤΟΠΟΥΛΟΥ 30
ΑΡΙΘΜΟΣ ΤΗΛΕΦΩΝΟΥ 23 — 84
ΤΙΜΗ ΦΥΛΛΟΥ δραχμαὶ 1.50

ΕΘΝΙΚΟΣ ΚΗΡΥΞ
ΠΟΛΙΤΙΚΗ ΚΑΙ ΕΙΔΗΣΕΟΓΡΑΦΙΚΗ ΕΦΗΜΕΡΙΣ ΠΑΤΡΩΝ

Μ. ΔΕΥΤΕΡΑ
11 ΑΠΡΙΛΙΟΥ 1960
Ἀνατολὴ Ἡλίου 5.58. Δύσις 6.55
ΑΝΤΥΠΑ ΙΕΡΟΜΑΡΤΥΡΟΣ
ΠΕΡΙΟΔΟΣ ΔΕΥΤΕΡΑ
Ἔτος 27ον. Ἀριθμὸς φύλλου 1738

ΑΠΑΝΤΩΝ ΕΙΣ ΠΡΟΣΦΩΝΗΣΙΝ ΤΟΥ ΔΗΜΑΡΧΟΥ κ. ΒΕΤΣΟΥ

ΤΟ ΜΕΛΛΟΝ ΤΗΣ ΕΛΛΑΔΟΣ ΕΞΗΣΦΑΛΙΣΘΗ ΕΔΗΛΩΣΕ ΕΝ ΠΑΤΡΑΙΣ Ο κ. ΜΑΡΤΗΣ

ΕΤΕΘΗ ΧΘΕΣ Ο ΘΕΜΕΛΙΟΣ ΛΙΘΟΣ ΤΗΣ ΙΧΘΥΟΣΚΑΛΑΣ

Τὴν 6.15 μ.μ. τῆς χθὲς ὁ ὑπουργὸς Βιομηχανίας κ. Μάρτης ἔθεσε κατὰ τὴν διάρκειαν ἐπισήμου τελετῆς τὸν θεμέλιον λίθον τῆς ἀνεγέρσεως τῆς Ἰχθυοσκάλας, ἀνάδοχοι τῆς ὁποίας ἀνεδείχθησαν ὡς γνωστὸν οἱ συνεργαζόμενοι μηχανικοὶ κ.κ. Π. Παπαγεωργίου, Θ. Ραβάνης καὶ Εὐστ Ἀποστολόπουλος.

Εἰς τὴν ἐπίσημον τελετὴν καὶ τὸν ἁγιασμόν, ὁ ὁποῖος ἐψάλη χοροστατοῦντος τοῦ πανοσ πρωτοσυγκέλλου κ. Τσαντίλη, παρέστησαν οἱ βουλευταὶ κ. κ. Ἀχ. Γεροκωστόπουλος καὶ Ἀν. Δρούλιας, ὁ Νομάρχης κ. Μπότσης, ὁ Δήμαρχος κ. Βέτσος, ὁ Διευθυντὴς Ἁλιείας τοῦ Ὑπουργείου κ. Αλ. Στεφανίδης, ὁ Ἄγγλος Πρόξενος κ. Βέντοβα, ὁ Πρόεδρος τοῦ Ἐπαγγελματικοῦ καὶ Βιοτεχνικοῦ Ἐπιμελητηρίου κ. Γ. Πανταζῆς, ὁ πρόεδρος τῆς Λιμενικῆς Ἐπιτροπῆς κ. Α. Ζωϊόπουλος, ὁ Νομομηχανικὸς κ. Χαρ. Κριθαρᾶς, ὁ κ. Τάκης Πετρόπουλος, ὁ πρόεδρος τοῦ ἐν Πάτραις Παραρτήματος τοῦ Τεχνικοῦ Ἐπιμελητηρίου κ. Δ. Ράδης, ὁ Ἀστυνομικὸς Διευθυντὴς κ. Ψαρρᾶς, ὁ Κεντρικὸς Λιμενάρχης, ὁ Ὑποδιοικητὴς τῆς Ἀνωτέρας Διοικήσεως Χωροφυλακῆς κ. Ἀνδρικόπουλος, ὁ Διοικητὴς τῆς Διοικήσεως Χωροφυλακῆς κ. Σ. Καπράλος καὶ οἱ ἐπιβλέποντες μηχανικοὶ κ.κ. Α. Κανελλόπουλος καὶ Α. Ἰωαννάτος καὶ πλῆθος κόσμου μεταξὺ τῶν ὁποίων, ἔμποροι ἁλιεῖς.

ΠΡΟΣΦΩΝΗΣΙΣ κ. ΔΗΜΑΡΧΟΥ

Μετὰ τὸν ἁγιασμὸν καὶ τὴν κατάθεσιν τοῦ θεμελίου λίθου, τὸν κ. ὑπουργὸν προσεφώνησε ὁ Δήμαρχος κ. Ν. Βέτσος, εἰπὼν τὰ ἑξῆς:

«Εἶμαι εὐτυχὴς διότι παρίσταμαι ὡς ἐκπρόσωπος τῆς πόλεως εἰς τὴν θεμελίωσιν τῆς ἰχθυοσκάλας. Τὸ ἔργον αὐτὸ ἦτο παλαιὸν αἴτημα καὶ ἐχρόνιζεν ἀπὸ πολλῶν ἐτῶν. Εὐτυχῶς χάρις εἰς τὸ κυβερνητικὸν ἐνδιαφέρον, τὸ ἐνδιαφέρον τοῦ κ. προέδρου τῆς κυβερνήσεως καὶ τοῦ ἀντιπροέδρου κ. Κανελλοπούλου καὶ χάρις καὶ εἰς τὴν ἰδικήν σας δραστηριότητα καὶ τὰς καταβληθείσας ἀπὸ σᾶς προσπαθείας, εἴδομεν ἀπόψε θεμελιούμενον τὸ ὄνειρόν μας καὶ πιστεύομεν ὅτι θὰ λάβῃ σάρκα καὶ ὀστᾶ. Μὲ τὴν πεποίθησιν ὅτι τὸ κυβερνητικὸν ἐνδιαφέρον διὰ τὴν πόλιν θὰ συνεχισθῇ ἀμείωτον διότι ἡ πόλις ἔχει πολλὰς ἐλλείψεις, σᾶς ἀπευθύνω τὸ «καλῶς ἤλθατε».

Ο ΛΟΓΟΣ ΤΟΥ κ. ΥΠΟΥΡΓΟΥ

Ἀκολούθως τὸν λόγον ἔλαβε ὁ ὑπουργὸς Βιομηχανίας κ. Μάρτης, ὁ ὁποῖος εἶπε τὰ ἑξῆς ἄκρως σημαντικά

«Ἡ ἁλιεία, τόσον ἀπὸ κοινωνικῆς ὅσον καὶ οἰκονομικῆς ἀπόψεως, ἀποτελεῖ σημαντικὸν κλάδον τῆς Ἐθνικῆς Οἰκονομίας, δεδομένου ὅτι πλέον τῶν 55.000 ἀτόμων μονίμως ἀπασχολοῦνται εἰς αὐτήν, ἡ δὲ ἁλιευτικὴ παραγωγὴ ἔφθασε σήμερον τοὺς 80.000 τόνν. ἐτησίως, ἔναντι προπολεμικῆς παραγωγῆς 30—35 χιλ. τόννων. Ἡ ἁλιευτικὴ τάξις ἐπὶ δεκαετηρίδας μόνιμον αἴτημα ὑπέβαλεν τὴν ἵδρυσιν τῶν ἰχθυοσκαλῶν, ἐν τούτοις μόνον σήμερον πραγματοποιεῖται τοῦτο, ὡς πλεῖστα ἕτερα ὑψίστης σημασίας διὰ τὸ μέλλον τοῦ Ἑλληνικοῦ Λαοῦ ἔργα.

Ἡ ἔλλειψις ἰχθυοσκαλῶν ἐγένετο ἀφορμὴ πλείστων δυσαρέστων καὶ ἀντιοικονομικῶν συνεπειῶν διὰ τὸν ἁλιευτικὸν κλάδον καὶ τὸν Ἑλληνικὸν λαὸν διὰ τὸν λόγον τοῦτον ὁ Πρόεδρος τῆς Κυβερνήσεως, ἐνέκρινε τὸν προγραμματισμὸν διὰ τὴν κατασκευὴν ἰχθυοσκαλῶν εἰς τοὺς Λιμένας Πειραιῶς, Πατρῶν, Χαλκίδος, Βόλου, Θεσ)κης, Καβάλας καὶ Λήμνου, δι' ὧν διακινεῖται ἐτησίως τὸ μεγαλύτερον μέρος τῆς ἰχθυοπαραγωγῆς.

Διὰ τῆς κατασκευῆς τῶν ἔργων τούτων, διὰ τὴν ἐκτέλεσιν τῶν ὁποίων ἡ ἀπαιτουμένη δαπάνη θ' ἀνέλθῃ εἰς 60 ἑκατ. δρχ., θὰ ἐπιτευχθοῦν τὰ ἀκόλουθα εὐνοϊκὰ ἀποτελέσματα:

1) Αὔξησις τῶν παραγωγικῶν ἡμερῶν τῶν ἁλιευτικῶν πλοίων, λόγῳ τῆς ἀμέσου ἐκφορτώσεως τούτων Μείωσις τοῦ κόστους παραγωγῆς τῶν ἁλιευμάτων, λόγῳ ὀργανώσεως τῆς προμηθείας τῶν βασικῶν ἁλιευτικῶν ἐφοδίων. 3) Διασφάλισις τῶν ἁλιευμάτων λόγῳ τῆς παρουσίας τῶν ἐγκαταστάσεων συντηρήσεως αὐτῶν καὶ κανονικὴ κατανομὴ τούτων εἰς τὴν κατανάλωσιν. 4) Ἀνάπτυξις ὑγιοῦς ἰχθυεμπορίου καὶ περιορισμὸς τῶν ὑπερβολικῶν κερδῶν τῶν μεσαζόντων. 5) Διασφάλισις ὑγιεινῶν ὅρων διακινήσεως τῶν ἁλιευμάτων. 6) Ἐπίτευξις κατὰ τὸ δυνατὸν σταθερῶν τιμῶν κατὰ κατηγορίας ἁλιευμάτων. 7) Τήρησις τῶν στατιστικῶν στοιχείων τῆς ἁλιευτικῆς παραγωγῆς καὶ 8) Ἀνάπτυξις ἐν γένει τῆς ἁλιευτικῆς δραστηριότητος τῆς χώρας.

Τὰ ἀναμενόμενα οἰκονομικὰ ὠφέλη ἐκ τῆς κατασκευῆς τῶν ὡς ἄνω ἰχθυοσκαλῶν, θὰ εἶναι διὰ μὲν τὸν ἁλιευτικὸν κλάδον ἄνω τῶν 100.000.000 δραχ. ἐτησίως, ἐκ τῆς μὴ καθυστερήσεως τῶν πλοίων, διὰ δὲ τὸ καταναλωτικὸν κοινὸν περὶ τὰ 20.000.000 δρχ. ἐτησίως ἐκ τῆς πωλήσεως ἁλιευμάτων μὲ μειωμένας τιμάς.

Σήμερον ἐγκαινιάζομεν τὴν εἰς τὸν λιμένα τῆς πόλεώς σας ἐκτέλεσιν τοῦ ἔργου τῆς πρώτης ἰχθυόσκαλας. Θεωρῶ ἐμαυτὸν εὐτυχῆ διότι ἐπὶ τῆς Κυβερνήσεως τοῦ κ. Κ. Καραμανλῆ καὶ ἐπὶ τῆς Ὑπουργίας μου τὸ θέμα τῶν ἰχθυοσκαλῶν εἰσέρχεται διὰ τῶν σημερινῶν ἐγκαινίων εἰς τὴν ὁδὸν τῆς πραγματοποιήσεως.

Τὸ ἐπιδειχθὲν ἐνδιαφέρον τοῦ κ. Ἀντιπροέδρου τῆς Κυβερνήσεως Π. Κανελλοπούλου καὶ ἡ ἐπιδειχθεῖσα ἐξ ἀρχῆς πλήρης κατανόησις ἐκ μέρους τῶν διατελεσάντων προέδρων καὶ μελῶν τῆς Λιμενικῆς Ἐπιτροπῆς Πατρῶν, ἐπὶ τῆς ὠφελιμότητος τοῦ ἔργου, συνετέλεσεν εἰς τὸ νὰ θεμελιοῦται ἡ πρώτη συγχρονισμένη ἰχθυόσκαλα εἰς τὸν λιμένα τῆς πόλεώς σας. Τὴν θεμελίωσιν ταύτην θὰ ἀκολουθήσουν ἐντὸς τοῦ ἔτους αἱ θεμελιώσεις καὶ ἄλλων προγραμματισθεισῶν ἰχθυοσκαλῶν ὡς τοῦ Πει-

ΣΥΝΕΧΕΙΑ εἰς τὴν 4ην σελ.

Μια τελευταία φωτογραφία τοῦ Προέδρου τῆς Κυβερνήσεως κ. ΚΑΡΑΜΑΝΛΗ, μετὰ τοῦ Ὑπουργοῦ Βιομηχανίας κ. ΜΑΡΤΗ, ὁ ὁποῖος ἔθεσε χθὲς τὸν θεμέλιον λίθον τῆς Ἰχθυόσκαλας.

ΠΕΡΙ ΤΑ ΓΕΓΟΝΟΤΑ

ΔΗΜΟΣ ΚΑΙ ΨΥΓΕΙΑ

Ἡ προσπάθεια τοῦ κράτους διὰ τὴν προμήθειαν βαγονίων — Ψυγείων διὰ τὴν διευκόλυνσιν καὶ προώθησιν τῶν ἐξαγωγῶν ὀπωρικῶν εἶναι ἀξία παντὸς ἐπαίνου, ἀλλὰ ἐλπίζομεν, ὅτι θὰ ἔχῃ γίνῃ νοητόν, ὅτι μὲ τὸ μέτρον αὐτὸ μόνον δὲν λύεται τὸ τεράστιον αὐτὸ πρόβλημα, ποὺ τόσην ἐπίδρασιν ἔχει ἐπὶ τῆς ἐθνικῆς μας οἰκονομίας. Χρειάζεται δηλαδὴ ἡ ἵδρυσις εἰς τὰς διαφόρους περιοχὰς τῆς χώρας εἰδικῶν ἐγκαταστάσεων ἀποθηκεύσεως τῶν ὀπωρικῶν ὑπὸ ψῦξιν ἐν ἀναμονῇ τῆς μεταφορᾶς των ὥστε νὰ ἀποφεύγεται ἡ καταστροφὴ μεγάλων ποσοτήτων ἐξ αὐτῶν λόγῳ σήψεως. Καὶ ἐπειδὴ ἔχει ἤδη γίνει λόγος περὶ ἱδρύσεως τοιούτων ἐγκαταστάσεων εἰς Νάουσαν Σκύδραν, ἀλλὰ καὶ διὰ τὰς Πάτρας, (διότι ἐγγίζει ἡ ὥρα καθ' ἣν ὁ λιμὴν μας θὰ ἀποδειχθῇ ὁ χρησιμώτερος εἰς τὴν χώραν) ἐκεῖνο τὸ ὁποῖον θέλομεν νὰ προσθέσωμεν εἶναι τοῦτο: Ὅτι ἐπιβάλλεται ὅπως ἡ ἵδρυσις τῶν ἀποθηκῶν — ψυγείων ἐπισπευσθῇ καὶ ὅπως τὸ θέμα μελετηθῇ καὶ ὑπὸ τοῦ κ. Δημάρχου, ἐν ὄψει τοῦ γεγονότος, ὅτι ὁ Κῶδιξ Δήμων καὶ Κοινοτήτων προβλέπει περὶ τῆς λειτουργίας τοιούτων δημοτικῶν καὶ κοινοτικῶν ἐπιχειρήσεων

ΘΛΙΒΕΡΑΙ ΔΙΑΠΙΣΤΩΣΕΙΣ

Εἴμεθα μεταξὺ ἐκείνων, οἱ ὁποῖοι πιστεύουν, ὅτι καὶ ἡ ΕΔΑ εἶναι μία πολιτικὴ παράταξις, ὅπως καὶ αἱ ἄλλαι, καὶ ὅτι εἰς τοὺς κόλπους της ὑπάρχουν καὶ ἄτομα τὰ ὁποῖα εἶναι πραγματικοὶ ἰδεολόγοι καὶ ὄχι δουλοπρεπεῖς καὶ καιροσκόποι, οἱ ὁποῖοι, χάριν ὠμῶν ἀτομικῶν συμφερόντων, ἐκτελοῦν ἐντολὰς ἔξωθεν λαμβανομένας. Ἡ τελευταία ὅμως συζήτησις εἰς τὴν Βουλὴν ὑπῆρξε κατὰ κάποιον τρόπον ἄκρως ἀποκαλυπτικὴ καὶ ἀπέδειξεν, ὅτι ὡρισμένοι βουλευταὶ τῆς ΕΔΑ κατεπρόδωσαν τὴν ἐντολὴν τὴν ὁποίαν τοὺς ἐνεπιστεύθησαν οἱ χαρακτηριζόμενοι ὡς ἀριστεροί, ἢ οἱ ἀδικημένοι ἢ οἱ ἰδεολόγοι καὶ προοδευτικοὶ ὡς ἀποκαλοῦνται ἐνίοτε μερικοὶ ἄνθρωποι ποὺ διψοῦν διὰ περισσοτέραν κοινωνικὴν δικαιοσύνην καί, ἀντὶ νὰ στρέψουν τὴν προσοχήν των εἰς τὴν βελτίωσιν τῶν ὅρων διαβιώσεως τοῦ Ἑλληνικοῦ λαοῦ, κατήντησαν ὄργανα τῶν Βουλγάρων καὶ προπαγανδισταὶ ὄχι τοῦ κομμουνισμοῦ — διότι αὐτὸ θὰ ἦτο ἴσως ἀνεκτόν — ἀλλὰ προπαγανδισταὶ μιᾶς χώρας, ἡ ὁποία ἔχει κυριολεκτικῶς πνίξει εἰς τὸ αἷμα χιλιάδας Ἑλλήνων πολιτῶν τῆς Βορείου Ἑλλάδος. Αὐτοὺς τοὺς βουλευτὰς οἱ ὀπαδοὶ τῆς ΕΔΑ τοὺς ἀποκηρύσσουν καὶ τοὺς στιγματίζουν, ἀξίζει δὲ νὰ ἀναμείνῃ τις νὰ ἴδῃ ποίαν στάσιν θὰ τηρήσουν ἔναντι τῶν Βουλγάρων αὐτῶν οἱ λοιποὶ βουλευταὶ τῆς ΕΔΑ, οἱ ὁποῖοι δὲν ἔπαυσαν ποτὲ νὰ εἶναι Ἕλληνες. Ὁ κ. Τσιριμῶκος πρὸς τιμήν του, ἤδη διεχώρισε τὴν θέσιν του.

ΤΗΛΕΟΡΑΣΙΣ

Ὁ ραδιοφωνικὸς σταθμὸς Ἀθηνῶν μετέδωσε τὴν παρελθοῦσαν Πέμπτην εἰς τὸ πρόγραμμά του ὑπὸ τὸν τίτλον «Ραδιοφωνικὴ ἐφημερίς» χρονογράφημα ἀθηναϊκῆς ἐφημερίδος, διὰ τοῦ ὁποίου ἐτονίζετο ὅτι ἀρκετὸν χρόνον ἡ Ἑλλὰς καθυστέρησεν εἰς τὸν τομέα τῆς τηλεοράσεως καὶ καιρὸς εἶναι πλέον νὰ παύσῃ ἡ χώρα μας νὰ ὑστερῇ ἀκόμη καὶ ἔναντι μερικῶν γειτόνων μας. Δοθέντος ὅτι τὸ χρονογράφημα αὐτὸ ἐγράφη τὸν παρελθόντα Ὀκτώβριον, ποῖος ἄραγε σκοπὸς ὑπηγόρευσεν τὴν ἐκ τῶν ἀρχείων παραλαβήν του καὶ ἀναμετάδοσίν του; Μήπως τὸ πρᾶγμα σημαίνει ὅτι ἤρχισεν ἡ προετοιμασία τῆς Κοινῆς Γνώμης διὰ νὰ δεχθῇ τὴν μεγάλην εἴδησιν, ὅτι ἐπὶ τέλους καὶ ἡ Ἑλλὰς ἀποκτᾷ συντόμως τηλεόρασιν; Τὸ εὐχόμεθα ὁλοψύχως μὲ τὴν προειδοποίησιν πρὸς τοὺς ἁρμοδίους, ὅτι ὁ Ἕλλην πολίτης πράγματι ἀρχίζει νὰ ἀπορῇ ἀπό τινος πῶς τὰ ἔχομεν καταφέρει ἔτσι ὡς ἔθνος, ὥστε νὰ ὑστεροῦμεν ἀκόμη καὶ χωρῶν ὡς ἡ Ἀλβανία καὶ Βουλγαρία.

ΡΑΔΙΟΠΡΟΓΡΑΜΜΑ

Ὁ ραδιοφωνικὸς σταθμὸς Ἀθηνῶν καθιέρωσεν ἐπὶ τέλους, καὶ μίαν ἐκπομπὴν τῆς προκοπῆς. Πρόκειται περὶ τοῦ καθημερινοῦ εἰδησεογραφικοῦ δελτίου τῶν 10.15 μ. μ. κατὰ τὸ ὁποῖον, ἐκτὸς τῶν εἰδήσεων, μεταδίδονται καὶ διάφορα ἄλλα νέα, σχόλια πολιτικὰ καὶ καλλιτεχνικά, χρονογράφημα, ἀκόμη δὲ καὶ ἀθλητικαὶ εἰδήσεις. Συνιστῶμεν ἰδιαιτέρως τὴν ἐκπομπὴν αὐτὴν εἰς τοὺς ἀναγνώστας μας καὶ συγχαίρομεν τὸ ΕΙΡ διὰ τὴν πρωτοβουλίαν του ἔστω καὶ ἂν καθυστέρησεν ὑπὲρ τὸ δέον εἰς τὴν λῆψιν τῶν σχετικῶν ἀποφάσεων. Ὁπωσδήποτε δὲν ἐπετεύχθη εἰσέτι τὸ πλῆρες καὶ ἂν οἱ ἁρμόδιοι παρακολουθήσουν μερικοὺς ξένους σταθμοὺς καὶ ἰδίως τοὺς ἰταλικοὺς καὶ γαλλικοὺς (Παρίσι, Μόντε Κάρλο) πολλὰ θὰ ἔχουν νὰ διδαχθοῦν.

ΕΙΣ ΤΟΝ ΕΙΣΑΓΓΕΛΕΑ

Εἶναι ἡ χιλιοστὴ φορά, καθ' ἣν κάτοικοι τῆς συνοικίας Ἁγίου Διονυσίου καὶ δὴ οἱ περίοικοι τῶν ὑπαιθρίων ἀποθηκῶν ἄνθρακος τῶν Σ.Π.Α.Π., μᾶς παρακαλοῦν νὰ διερμηνεύσωμεν τὰ αἰσθήματα ἀγανακτήσεως ὑπὸ τῶν ὁποίων κατέχονται ἐναντίον ὅλων ἐκείνων τῶν ἁρμοδίων καὶ ὑπευθύνων οἱ ὁποῖοι θὰ ἔπρεπε νὰ ἔχουν ἐπιλύσει τὸ θέμα τῆς ἀποθηκεύσεως τῶν ὑπὸ τῶν ἀτμομηχανῶν χρησιμοποιουμένων ἀνθράκων. Ὡς γνωστὸν οἱ ἄνθρακες αὐτοί, κατὰ τρόπον ὄχι μόνον ἐπικίνδυνον διὰ τὴν ὑγείαν τῶν κατοίκων, ἀλλὰ καὶ περιφρονητικὸν πρὸς τοὺς συμπολίτας, ἐκφορτώνονται εἰς ἕνα χῶρον, περιβαλλόμενον ἀπὸ δεκάδας οἰκιῶν, αἱ ὁποῖαι ρυπαίνονται κυριολεκτικῶς εἰς βαθμὸν ὁδηγοῦντα εἰς τὴν καταστροφὴν ἐπίπλων, ἐνδυμάτων κ.λ.π. Καὶ τίθεται τὸ ἐρώτημα: Τί πρέπει νὰ γίνῃ. Νομίζομεν, ὅτι ἡ περίοδος τῶν παρακλήσεων καὶ τῶν ὑποδείξεων ἔληξε καὶ ἐκεῖνο τὸ ὁποῖον χρειάζεται πλέον εἶναι ἡ ὑποβολὴ μηνύσεως εἰς τὸν κ. Εἰσαγγελέα κατὰ τῶν ὑπευθύνων τῶν Σ.Π.Α.Π., οἱ ὁποῖοι δὲν φαίνεται νὰ συγκινοῦνται ἀπὸ τὸ μαρτύριον καὶ τὴν ζημίαν τὴν ὁποίαν ὑφίστανται ὁλόκληρα οἰκοδομικὰ τετράγωνα.

ΤΟ ΚΤΙΡΙΟΝ ΤΗΣ ΑΤΕ

Εἰς ἄλλην στήλην ἀναφέρομεν λεπτομερῶς τὰ τοῦ ἐκδηλωθέντος ὑπὸ τοῦ Διοικητοῦ τῆς ΑΤΕ κ. Χριστοδούλου κατὰ τὴν ἐνταῦθα ἄφιξιν του ἐνδιαφέροντος ὅπως ἀνεγερθῇ καὶ ἐν Πάτραις ὑπὸ τῆς Τραπέζης Κτίριον — Μέγαρον διὰ τὴν στέγασιν τοῦ ἀξιολογωτάτου ὑποκαταστήματος της, ὅπως ἄλλωστε ἔχει γίνει τοῦτο καὶ εἰς ἄλλας πόλεις, πολὺ μικροτέρας τῶν Πατρῶν. Κατόπιν τούτου δὲν ἀπομένει παρὰ νὰ παρακαλέσωμεν τὸν κ. Χριστοδούλου, ὁ ὁποῖος καὶ ρεαλισμὸν καὶ τόλμην καὶ σύνεσιν ἐπιδεικνύει εἰς ὅ,τι ἀφορᾷ τὴν ἐκπλήρωσιν εἰς τὸ ἀκέραιον τῆς ἀποστολῆς τῆς ΑΤΕ, ὅπως δώσῃ ἐντολὴν διὰ τὴν ἐπίσπευσιν ἐκτελέσεως τοῦ ἔργου αὐτοῦ, τὸ ὁποῖον καὶ τὴν πόλιν τῶν Πατρῶν θὰ ὠφελήσῃ ἐφ' ὅσον θὰ τὴν στολίσῃ μὲ ἕνα καλλιμάρμαρον, ὡς θέλομεν νὰ πιστεύωμεν, καὶ ἐπιβλητικὸν μέγαρον. Ἡ πόλις ἀναμένει ἀπὸ τὸν κ. Χριστοδούλου αὐτὴν τὴν χειρονομίαν διότι καὶ αἱ Πάτραι τιμοῦν τὴν Ἀγροτικὴν Τράπεζαν καὶ τὸν ἄξιον Διοικητὴν της καὶ μὲ εὐγνώμονα αἰσθήματα παρακολουθοῦν τὸ γενικώτερον ἔργον της.

ΑΠΑΡΑΔΕΚΤΟΝ

Ἴσως δὲν εἶναι πρωτοφανῆ, ὁπωσδήποτε ὅμως εἶναι ἀπαράδεκτα καὶ προσβάλλουν τὴν ἔννοιαν τῆς Τοπικῆς Αὐτοδιοικήσεως, ὅσα συμβαίνουν εἰς τὴν Κοινότητα Μιντιλογλίου. Διότι δὲν εἶναι ἐπιτρεπτόν — καὶ ὁ κ. Νομάρχης δὲν πρέπει νὰ ἐπιδείξῃ περαιτέρω ἀνοχὴν — νὰ ἔχῃ μεταφερθῇ μετὰ ἀπὸ ἀγῶνας ὁλοκλήρους τὸ νερὸ δι' ὑδροσωλήνων μέχρι τοῦ σιδηροδρομικοῦ σταθμοῦ καὶ ὁ πρόεδρος, ὡς λέγεται, τῆς Κοινότητος νὰ μὴ ἐπιτρέπῃ τὴν ἐκτέλεσιν ἔργων παροχετεύσεως τοῦ ὕδατος εἰς τὰς οἰκίας καὶ τὰ καταστήματα τῆς Παραλίας Μιντιλογλίου. Ἀλλὰ ἂν ἡ παροχὴ ὕδατος διὰ σωληνώσεων ἀπαγορεύεται, ὅπερ ἀπίθανον μᾶλλον, τότε κάποιος ὑπεύθυνος θὰ πρέπει νὰ τὸ ἀνακοινώσῃ ἐπισήμως, διὰ νὰ παύσῃ ὁ διασυρμὸς τοῦ θεσμοῦ τῆς αὐτοδιοικήσεως, δηλαδὴ διὰ νὰ παύσῃ ὁ κόσμος νὰ πιστεύῃ ὅτι ἡ ὕδρευσις μιᾶς οἱασδήποτε περιοχῆς δύναται νὰ ἐξαρτᾶται ἐνίοτε καὶ ἑκασταχοῦ ἀπὸ τὸ λεγόμενον κέφι τοῦ οἱουδήποτε.....αἱρετοῦ.

ΣΗΜΕΙΟΝ ΕΠΙΚΙΝΔΥΝΟΝ

Ἀναγνώστης μας γράφει εἰς ἐπιστολήν του, ὅτι τώρα ποὺ μελετᾶται τὸ θέμα τοῦ σχεδίου πόλεως, χρήσιμον θὰ ἦτο νὰ ληφθῇ ἕνα μέτρον, ὥστε νὰ ἀπελευθερωθῇ καὶ ἡ ἀνατολικὴ γωνία τοῦ πεζοδρομίου τῆς διασταυρώσεως τῶν ὁδῶν Ζαΐμη καὶ Κορίνθου, ἡ ὁποία σήμερον εἶναι κατειλημμένη ἐξ ὁλοκλήρου ἀπὸ ξύλινον οἰκίσκον, μικρὸν μὲν τῇ ὄψει, ἱκανὸν ὅμως διὰ τὴν δημιουργίαν προϋποθέσεων δυστυχημάτων. Ὀρθὴ ἡ παρατήρησις τοῦ ἀναγνώστου μας. Καὶ ἐπειδὴ περὶ τοιαύτης πρόκειται, θέλομεν νὰ ἐλπίζωμεν, ὅτι θὰ τύχῃ καὶ τῆς προσοχῆς τοῦ κ. Δημάρχου.

ΧΑΡΤΙΝΟΣ

Ὁ συμπολίτης κ. Δημ. Μπελεζάκης δι' ἐπιστολῆς του τὴν ὁποίαν ἐδημοσιεύσαμεν εἰς τὸ προηγούμενον φύλλον ἐξέφραζε τὴν ἄποψιν, ὅτι ὁ μέλλων νὰ στηθῇ σταυρὸς ἐπὶ τοῦ τρούλλου τοῦ νέου ναοῦ τοῦ Ἁγίου Ἀνδρέου θὰ πρέπει νὰ ἔχῃ δύο ὁριζοντίους πλευράς, ὥστε τὸ σχῆμα τοῦ σταυροῦ νὰ εἶναι ὁρατὸν ὡς τοιοῦτον ἀπὸ ὅλα τὰ σημεῖα τοῦ ὁρίζοντος. Ἔγραφε δὲ ταῦτα διότι πράγματι εἶχε τοποθετηθῇ σταυρὸς ἐπὶ τοῦ τρούλλου μὲ μίαν μόνον ὁριζοντίαν πλευρὰν καὶ διότι πράγματι ὁ σταυρὸς ἀπὸ τὰ ἀνατολικὰ καὶ δυτικὰ σημεῖα τῆς πόλεως ἐφαίνετο ὄχι ὡς σταυρός, ἀλλὰ ὡς ἱστός. Ἀλλὰ ἐν τῷ ἐνδιαφέροντί του διὰ τὸν ναὸν ὁ κ. Μπελεζάκης ἔσπευσε. Διότι ὁ σταυρὸς ποὺ εἶδεν ἐπὶ τοῦ τρούλλου, ὡς ἐπληροφορήθημεν δὲν ἦτο ὁ πραγματικός, ἀλλά.....χάρτινος καὶ δοκιμαστικός, ἵνα ἴδουν οἱ ἁρμόδιοι τί ταιριάζει περισσότερον εἰς τὸν λοιπὸν οἰκοδομικὸν ἐπιβλητικὸν ὄγκον τοῦ ναοῦ, ἤδη δὲ ἐκπληρώσας τὴν ἐφήμερον ἀποστολήν του, ἀφῃρέθη.

o□o

ΟΙ ΣΥΝΤΑΞΙΟΥΧΟΙ

Δυνάμει ἀποφάσεως τοῦ ὑπουργοῦ Ἐργασίας προσετέθη εἰς τὸ ἄρθρον 91 τοῦ Ταμείου Ἀσφαλίσεως ἐμπόρων διάταξις διὰ τῆς ὁποίας ἡ ἐξακρίβωσις καὶ βεβαίωσις τῆς δι' ἣν ἔτυχον συντάξεως ἀναπηρίας τῶν διαμενόντων συνταξιούχων εἰς τὸ ἐξωτερικὸν γίνεται δι' ἐξετάσεως αὐτῶν παρὰ δύο ἰατρῶν ὑποδεικνυομένων ὑπὸ τῆς Προξενικῆς Ἀρχῆς τοῦ τόπου διαμονῆς των. Τὰ ἔξοδα τῆς ἐξετάσεως βαρύνουν τὸν συνταξιοῦχον.

Κάτι ποὺ θὰ ὠφελήσῃ σημαντικῶς τοὺς ἀγρότας

Ο ΔΙΟΙΚΗΤΗΣ ΤΗΣ ΑΤΕ κ. ΧΡΙΣΤΟΔΟΥΛΟΥ ΜΕΛΕΤΑ ΣΧΕΔΙΟΝ ΑΞΙΟΠΟΙΗΣΕΩΣ ΤΗΣ Β. Δ. ΠΕΛΟΠΟΝΝΗΣΟΥ

Ἐνδιαφέρεται καὶ διὰ τὴν ἀνέγερσιν κτιρίου ἐν Πάτραις

Καθ' ἃ πληροφορούμεθα, ἡ εἰς Πάτρας ἄφιξις τὴν παρελθοῦσαν Παρασκευὴν τοῦ Διοικητοῦ τῆς Ἀγροτικῆς Τραπέζης κ. Χριστοδούλου καὶ γενικώτερον ἡ περιοδεία του εἰς τὰ ἀγροτικὰ κέντρα τῆς Πελοποννήσου δὲν εἶχε σχέσιν μόνον μὲ καθαρῶς ὑπηρεσιακὰ ζητήματα ἐσωτερικῆς φύσεως τῆς ΑΤΕ.

Ἀντιθέτως ἡ ἐπίσκεψις αὐτὴ φαίνεται ὅτι εὑρίσκεται καθ' ὅλας τὰς ἐνδείξεις εἰς τὰ πλαίσια τῆς ἐπεξεργασίας ὑπὸ τοῦ κ. Χριστοδούλου σχεδίου ὅπως τὸ διεθνὲς Ταμεῖον Ἀναπτύξεως, ἀναλάβῃ τὴν ἐκτέλεσιν ἔργων ἀξιοποιήσεως ὁλοκλήρου τῆς Βορειοδυτικῆς καὶ Δυτικῆς Πελοποννήσου, ἤτοι διὰ τῆς ἀναπτύξεως τῆς γεωργίας, τῆς ἱδρύσεως ἐγγειοβελτιωτικῶν καὶ ἀποξηραντικῶν ἔργων μεγάλης ἐκτάσεως καὶ τῆς ἱδρύσεως ἀγροτικῶν βιομηχανιῶν. Εἶναι δὲ ἐξ ἄλλου γνωστόν, ὅτι ἡ κυβέρνησις ἀποδίδει ὅλως ἰδιαιτέραν σημασίαν εἰς τὴν Ἀγροτικὴν Τράπεζαν, διότι δι' αὐτῆς ἔρχεται εἰς ἐπαφὴν μὲ τὴν μᾶζαν τῶν ἀγροτῶν καὶ γενικώτερον τοῦ παραγωγικοῦ κόσμου τῆς χώρας.

Πάντως θὰ πρέπει νὰ διευκρινισθῇ ὅτι δὲν ἀνταποκρίνεται εἰς τὴν πραγματικότητα τὸ γραφέν, ὅτι ὁ κ. Χριστοδούλου κατῆλθεν εἰς Πάτρας, ἵνα προεδρεύσῃ συσκέψεως μὲ θέμα τὴν ἵδρυσιν ἐν Πάτραις ἢ τὴν περιοχὴν ἐργοστασίου παστεριώσεως τοῦ γάλακτος.

Ἀληθὲς — καὶ σημειοῦμεν τοῦτο χάριν τῶν ἀμέσως ἐνδιαφερομένων — εἶναι μόνον ὅτι ὁ κ. Χριστοδούλου, οὐχὶ ἐξ ἰδίας πρωτοβουλίας ἀλλὰ ἀπαντῶν εἰς ἐρώτησιν, ἐδήλωσεν ὅτι ἡ ΑΤΕ θὰ ἐνισχύσῃ κατὰ δύναμιν οἱανδήποτε πρωτοβουλίαν τῶν Ἀγελαδοτρόφων τῆς περιοχῆς διὰ τὴν ἵδρυσιν ἑνὸς τοιούτου ἐργοστασίου.

Πέραν τούτου ὁ κ. Χριστοδούλου ὡς πληροφορούμεθα, εὗρε τὴν εὐκαιρίαν νὰ ἐκδηλώσῃ τὸ ἐνδιαφέρον του διὰ τὴν ἀνέγερσιν ἐν Πάτραις νέου κτιρίου διὰ τὴν στέγασιν τοῦ ἐνταῦθα ὑποκαταστήματος τῆς ΑΤΕ εἰς τὸ ἰδιόκτητον οἰκόπεδον αὐτῆς ἐπὶ τῆς ὁδοῦ Ἁγίου Ἀνδρέου καὶ Παντανάσσης, ἐν τῇ ἐννοίᾳ ὅτι οὕτω πῶς καὶ προσφορὰ πρὸς τὴν καθ' ὅλα ἐπιβλητικὴν καὶ τουριστικὴν ἐμφάνισιν τῆς πόλεως γίνεται, ἐφ' ὅσον θὰ ἐκλείψῃ ἡ σημερινὴ εἰκὼν ἑνὸς ἀκαλαισθήτου, γυμνοῦ καὶ περιμανδρωμένου χώρου.

Πάντως θὰ πρέπει νὰ σημειωθῇ, ὅτι ἡ ἀνέγερσις τοῦ κτιρίου αὐτοῦ δὲν θὰ πραγματοποιηθῇ κατὰ τὸ τρέχον ἔτος καὶ ὅτι ἐνδεχομένως τοῦτο θὰ περιληφθῇ εἰς τὰ κτιριακὰ ἔργα τῆς ΑΤΕ τοῦ ἔτους 1961.

Η ΔΗΜΟΤΙΚΗ ΜΟΥΣΙΚΗ

Ὡς πληροφορούμεθα ἤρχισαν ἐκ μέρους τῆς Δημοτικῆς Μουσικῆς πρὸ πολλοῦ αἱ σχετικαὶ ἑτοιμασίαι καὶ τὸ προσεχὲς θέρος θὰ ἐμφανισθῇ ἐν συνεργασίᾳ μὲ ἄλλο καλλιτεχνικὸ Σωματεῖον μας διὰ μίαν μεγάλην συναυλίαν εἰς τὸ Ἀρχαῖον Ὠδεῖον μας.

ΤΟ ΔΩΡΟΝ ΤΟΥ ΠΑΣΧΑ ΕΙΣ ΤΟΥΣ ΣΥΝΤΑΞΙΟΥΧΟΥΣ ΚΑΙ ΔΗΜ ΥΠΑΛΛΗΛΟΥΣ

Ἀνεκοινώθη ἀπὸ τὸ Α΄ Δημόσιον Ταμεῖον ὅτι τὸ δῶρον τοῦ Πάσχα θὰ καταβληθῇ εἰς τοὺς συνταξιούχους τοῦ δημοσίου σήμερον Δευτέραν. Ἐπίσης ἀνακοινοῦται ὅτι αὔριον 12ην τρ. μηνός, ἡμέραν Τρίτην θὰ καταβληθῇ εἰς τοὺς ἐν ἐνεργείᾳ δημοσίους ὑπαλλήλους ὁ μισθὸς καὶ τὸ δῶρον.

Ἐφιστᾶται ἡ προσοχὴ τῶν συνταξιούχων, ὅπως, πρὸς ἐξυπηρέτησιν αὐτῶν τῶν ἰδίων, προσέλθουν τὴν ὡς ἄνω ἡμερομηνίαν διὰ τὴν λῆψιν τοῦ δώρου.

Τὸ ἀμερικανικὸν ναυτικὸν ἀπέκτησε τελευταίως τὸ εἰκονιζόμενον ἐν πτήσει Ἑλικόπτερον τύπου «Σικόρσκυ», τὸ ὁποῖον χρησιμοποιεῖται διὰ τὴν πόντισιν ναρκῶν εἰς τὴν θάλασσαν

o□o

ΑΝΕΠΙΣΗΜΟΣ ΕΠΙΣΚΕΨΙΣ

Ο ΑΜΕΡΙΚΑΝΟΣ ΠΡΕΣΒΥΣ ΣΗΜΕΡΟΝ ΕΙΣ ΠΑΤΡΑΣ

ΤΟ ΘΕΜΑ ΤΟΥ ΠΡΟΞΕΝΕΙΟΥ

Σήμερον τὴν πρωΐαν ἀναμένεται εἰς τὴν πόλιν μας, ἀνεπισήμως, ὁ ἐν Ἀθήναις Πρεσβευτὴς τῶν Ἡνωμένων Πολιτειῶν κ. Μπρίγκς, προκειμένου νὰ συναντηθῇ μετά τινος φιλικοῦ του προσώπου, τὸ ὁποῖον ἐπιβαίνει τοῦ καταπλέοντος εἰς τὸν λιμένα μας σήμερον τὴν μεσημβρίαν Ἰταλικοῦ ὑπερωκεανίου «Βουλκάνια». Ὁ κ. Μπρίγκς εὐθὺς μετὰ τὴν συνάντησιν αὐτὴν θὰ ἀναχωρήσῃ ἐπιστρέφων εἰς Ἀθήνας.

Ἐνδέχεται κατὰ τὴν παραμονὴν τοῦ κ. Μπρίγκς εἰς τὴν πόλιν μας νὰ ἐκτεθῇ εἰς αὐτὸν ἐκ μέρους ἐκπροσώπων τῆς πόλεως ἡ ἀνάγκη ἐπανεγκαταστάσεως ἐν Πάτραις Ἀμερικανικοῦ Προξενείου.

ΕΥΟΙΩΝΟΣ Η ΕΞΕΛΙΞΙΣ ΤΗΣ ΟΙΚΟΝΟΜΙΑΣ

ΑΠΟΦΑΣΙΣΤΙΚΗΣ ΣΗΜΑΣΙΑΣ ΤΟ ΕΞΑΓΓΕΛΘΕΝ ΥΠΟ ΤΟΥ κ. ΚΑΡΑΜΑΝΛΗ 5ΕΤΕΣ ΠΡΟΓΡΑΜΜΑ

ΚΥΡΙΟΙ ΤΟΜΕΙΣ: ΓΕΩΡΓΙΑ, ΒΙΟΜΗΧΑΝΙΑ ΚΑΙ ΤΟΥΡΙΣΜΟΣ

ΑΘΗΝΑΙ. Τὸ ἐξαγγελθὲν προχθὲς ὑπὸ τοῦ πρωθυπουργοῦ κ. Καραμανλῆ πενταετὲς πρόγραμμα ἔργων, διὰ τὴν ἀνάπτυξιν τῆς Ἑλληνικῆς οἰκονομίας, τὸ ὕψος τοῦ ὁποίου θὰ φθάσῃ τὰ 110 δισεκατομμύρια δραχμῶν, ἀποτελεῖ τὸ μεγαλύτερον κυβερνητικὸν ἐπίτευγμα εἰς τὴν ἱστορίαν τῆς νεωτέρας Ἑλλάδος, θὰ εἶναι δὲ ἀποφασιστικῆς σημασίας διὰ τὸ μέλλον της.

Οἱ κύριοι τομεῖς οἱ ὁποῖοι θὰ ἀναπτυχθοῦν διὰ τῶν κατασκευασθησομένων ἔργων εἶναι ἡ βιομηχανία, ἡ γεωργία καὶ ὁ τουρισμός. Διὰ τὴν ἀνάπτυξιν τῆς βιομηχανίας προβλέπεται ἡ ἀξιοποίησις ὅλων τῶν ἐγχωρίων πρώτων ὑλῶν, γεγονὸς τὸ ὁποῖον θὰ καταστήσῃ τὴν χώραν κατὰ μέγα μέρος αὐτάρκη καὶ θὰ μειώσῃ τὰς εἰσαγωγάς, περιοριζομένου εἰς τὸ ἐλάχιστον τοῦ ἐξαγομένου συναλλάγματος.

Εἰς τὸν τομέα τῆς Γεωργίας προβλέπονται διὰ τοῦ προγράμματος ριζικαὶ μεταβολαὶ τῶν καλλιεργειῶν, πρὸς εὐρυτέραν ἐφαρμογὴν βελτιωμένων μεθόδων ἐκμεταλλεύσεως, ἵνα ἡ παραγωγὴ καταστῇ πηγὴ πλούτου διὰ τὴν ὕπαιθρον, ἐξασφαλίζουσα ὑψηλὸν εἰσόδημα εἰς τοὺς καλλιεργητάς της. Συνδυαζομένης ἀπολύτως τῆς βελτιώσεως τῆς γεωργίας, μετὰ τῆς κτηνοτροφίας καὶ διὰ τῆς ἀναπτύξεως τῆς οἰκοτεχνίας, θὰ ἐπιτευχθῇ πλήρης ἀπασχόλησις τοῦ ἀγροτικοῦ δυναμικοῦ τῆς χώρας καὶ θὰ ἐπέλθῃ ἀπορρόφησις ὅλων τῶν ὑποαπασχολουμένων χωρῶν τῆς ὑπαίθρου, ἐκ τῶν ὁποίων προκαλεῖται κυρίως ἡ ἀνεργία καὶ εἰς τὰς πόλεις.

Ἐξ ἄλλου αὔξησις τοῦ Ἐθνικοῦ εἰσοδήματος κατὰ 34 ο)ο, ἐντὸς μιᾶς πενταετίας ἐκ τῶν ἀποδόσεων τῶν κατασκευασθησομένων ἔργων, ἀποτελεῖ, κατὰ τοὺς οἰκονομικοὺς κύκλους, πραγματικὸν ἆθλον, δεδομένου ὅτι τὸ κατὰ κεφαλὴν εἰσόδημα θὰ ἀνέλθῃ εἰς 380 δολλάρια. Τοῦτο εἶναι σημαντικὸν οἰκονομικὸν κατόρθωμα διὰ τὸν ὑποαπασχολούμενον σήμερον Ἑλληνικὸν Λαόν. Ἡ ἀπορρόφησις ἑτέρων 235.000 ἀνέργων καὶ ἡ πρόβλεψις αὐξήσεως τοῦ ἀριθμοῦ τούτου ἀκόμη κατὰ 165.000 πρόσωπα, θὰ σημάνῃ τὴν πλήρη ἐξάλειψιν τῆς ἀνεργίας καὶ τῆς ὑποαπασχολήσεως.

Πάντως ἐξ ὅλων τῶν ἀνωτέρω ἐξαγγελθέντων ὑπὸ τοῦ πρωθυπουργοῦ κ. Καραμανλῆ μέτρων, προκύπτει εὐοίωνον καὶ λίαν αἰσιόδοξον τὸ μέλλον τῆς χώρας. Οἱ οἰκονομικοὶ κύκλοι τονίζουν ἰδιαιτέρως ὅτι, κατὰ τὸ τέλος τῆς ἐφαρμογῆς τοῦ πενταετοῦς προγράμματος, ἡ γενικὴ οἰκονομία τῆς Ἑλλάδος θὰ ἔχῃ μεταβάλει ὄψιν, θὰ ἔχῃ καταστῇ τοσοῦτον εὔρωστος ὥστε νὰ δύναται νὰ ἀντιμετωπίσῃ μετὰ πάσης εὐκολίας, οἱονδήποτε ξένον ἀνταγωνισμὸν καὶ ἡ ἐξυγίανσις θὰ εἶναι τοιαύτη, ὥστε νὰ ἐκλείψουν τὰ κοινωνικὰ προβλήματα.

ΜΕΤΑ ΤΑΣ ΥΠΟΓΡΑΦΕΙΣΑΣ ΣΥΜΦΩΝΙΑΣ

ΔΥΝΑΤΗ Η ΑΠΟΡΡΟΦΗΣΙΣ 60.000 ΕΛΛΗΝΩΝ ΕΡΓΑΤΩΝ ΕΙΣ ΔΥΤΙΚΗΝ ΓΕΡΜΑΝΙΑΝ

ΑΘΗΝΑΙ. (Ἰδ. ὑπ.). Πληροφορίαι ἐξ ἁρμοδίας πηγῆς ἀναφέρουν, ὅτι κατόπιν τῆς ὑπογραφῆς εἰς Βόννην τῆς πρώτης Ἑλληνογερμανικῆς συμβάσεως ἐργασίας, διὰ τῆς ὁποίας προβλέπεται ἡ δυνατότης μεταβάσεως Ἑλλήνων ἐργατῶν εἰς Δυτικὴν Γερμανίαν πρὸς ἐργασίαν, ἀναμένεται ὅτι θὰ ἀπασχοληθοῦν ἐντὸς τοῦ τρέχοντος ἔτους εἰς τὰς βιομηχανίας τῆς Δυτικῆς Γερμανίας ἄνω τῶν 60.000 Ἑλλήνων Ἐργατῶν

Δέον νὰ σημειωθῇ, ὅτι τὰ ἔξοδα μεταβάσεως τῶν Ἑλλήνων ἐργατῶν εἰς Δυτ. Γερμανίαν θὰ βαρύνουν ἢ τὴν Γερμανικὴν κυβέρνησιν ἢ τοὺς Γερμανοὺς ἐργοδότας.

Ἤδη εὑρίσκονται ὑπὸ μελέτην καὶ οἱ ὅροι νέας συμβάσεως πρὸς ρύθμισιν καὶ τοῦ ζητήματος τῆς κοινωνικῆς ἀσφαλίσεως.

Ἡ ἑλληνικὴ κυβέρνησις προτείνει ὅπως ἡ καταβολὴ τοῦ ἀσφαλίστρου διὰ τοὺς Ἕλληνας ἐργάτας, οἱ ὁποῖοι θὰ ἐργάζωνται εἰς Γερμανίαν, γίνεται εἰς τοὺς ἐδῶ ἀσφαλιστικοὺς ὀργανισμούς, ὥστε ἡ ἀσφαλιστικὴ μερὶς τοῦ Ἕλληνος ἐργάτου ποὺ θὰ ἐπανήρχετο εἰς τὴν Ἑλλάδα κατόπιν διετοῦς, τριετοῦς ἢ καὶ περισσοτέρας χρονικῆς διαρκείας ἀπασχολήσεώς του εἰς Γερμανίαν, νὰ παρουσιάζῃ συνέχειαν καὶ νὰ μὴ διακόπτεται. Ἡ πρότασις αὐτὴ κατὰ τὰς ὑπαρχούσας ἐνδείξεις θὰ γίνῃ δεκτὴ ὑπὸ τῶν Γερμανῶν.

Αἱ ἀποστολαὶ Ἑλλήνων ἐργατῶν εἰς τὴν Δυτικὴν Γερμανίαν θὰ ἀρχίσουν εὐθὺς ὡς ὁλοκληρωθοῦν αἱ σχετικαὶ συμφωνίαι

Δέον νὰ σημειωθῇ, ὅτι ἡ Δυτικὴ Γερμανία ἔχει ἀνάγκην σήμερον 400.000 ἐργατῶν.

ΣΥΜΠΕΡΑΣΜΑΤΑ ΑΠΟ ΤΑΣ ΤΕΛΕΥΤΑΙΑΣ ΔΙΑΚΥΜΑΝΣΕΙΣ

Η ΕΛΛΗΝΙΚΗ ΣΤΑΦΙΣ ΕΙΝΑΙ ΑΠΑΡΑΙΤΗΤΟΣ ΔΙΑ ΤΟΥΣ ΑΓΓΛΟΥΣ ΓΡΑΦΟΥΝ ΟΙ “ΤΑΪΜΣ„ ΤΟΥ ΛΟΝΔΙΝΟΥ

ΑΚΡΩΣ ΖΩΗΡΑ Η ΚΙΝΗΣΙΣ ΕΙΣ ΤΗΝ ΣΤΑΦΙΔΑΓΟΡΑΝ

ΛΟΝΔΙΝΟΝ. Οἱ «Οἰκονομικοὶ Τάϊμς» ἀναφερόμενοι εἰς τὸ ἐμπόριον τῆς ἑλληνικῆς σταφίδος γράφουν τὰ ἑξῆς.

«Τὸ ἐμπόριον ἑλληνικῆς σταφίδος ἐγνώρισεν ἐκπληκτικὰς διακυμάνσεις προσφάτως. Εἰς τὰς ἀρχὰς τοῦ ἔτους ἡ Ἀγγλία, ἡ ὁποία ἀπορροφᾷ πλέον τοῦ ἡμίσεος τῆς ἑλληνικῆς συγκομιδῆς, ἠγόρασε μὲ ρυθμὸν 25% κατώτερον ἢ πέρυσι καὶ ὁ Α.Σ.Ο. ἐξήταζε τὴν δυνατότητα ὅπως ἐνεργήσῃ ὁ ἴδιος ἀποστολὰς εἰς Ἀγγλίαν, διὰ νὰ αὐξήσῃ τὰς ἐξαγωγάς. Ἔκτοτε ὅμως ἐσημειώθη ἀπότομος αὔξησις τῶν πωλήσεων σταφίδος, καὶ πρὸ ἑβδομάδος, ὁ ΑΣΟ ἀνεκοίνωσεν ὅτι ἐπώλησε τὸ σύνολον τῶν ἀποθεμάτων τριῶν ἐκ τῶν ἀνωτέρων ποιοτήτων καὶ ὅτι δὲν θὰ προσέφερε ἄλλας ποσότητας μέχρι τῆς ἐνάρξεως τῆς νέας συγκομιδῆς κατὰ Σεπτέμβριον.

Τί ἀκριβῶς συνέβη εἰς τὸ ἐμπόριον τῆς ἑλληνικῆς σταφίδος κατὰ τὸ διάστημα αὐτό, ἀποτελεῖ μυστήριον. Αἱ πωλήσεις ἦσαν λίαν περιωρισμέναι ἀπὸ τῆς ἐνάρξεως τῆς συγκομιδῆς, κυρίως διότι περσικαὶ καὶ τουρκικαὶ σουλτανῖναι προσεφέροντο εἰς τὴν ἀγγλικὴν ἀγορὰν μέχρις 25 σελλινίων ἀνὰ 112 λίβρας εὐθηνότερον τῶν ἑλληνικῶν καὶ ἐχρησιμοποιοῦντο ἀντ' αὐτῶν ὑπὸ πολλῶν ζαχαροπλαστῶν καὶ ἀρτοποιῶν.

Πάντως φαίνεται, ὅτι ὑπάρχει ὅριον εἰς τὴν ὑποκατάστασιν τῆς σταφίδος καὶ ὅτι ὡρισμένη ἀναλογία ἑλληνικῆς σταφίδος εἶναι ἀπαραίτητος διὰ πολλὰς συνταγὰς κέϊκ καὶ τινα φαγητά. Πιθανῶς οἱ Βρεταννοὶ ἔμποροι ξηρῶν καρπῶν ὑπετίμησαν τὰς ἀναγκαιούσας ποσότητας ἑλληνικῆς σταφίδος. Ὅταν διεπιστώθη ὅτι τὰ ἀποθέματα τῶν εἰς Ἀγγλίαν εἶχον κατέλθῃ ἤδη πάρα πολύ, ἐσημειώθη αἰφνιδία ἄνοδος τῆς ζητήσεως καὶ τὰ ἀποθέματα τοῦ ΑΣΟ, τὰ ὁποῖα ἀνήρχοντο εἰς 20.000 τόννους τὸν Φεβρουάριον ἤδη πιστεύεται ὅτι κατῆλθον εἰς 14.000 τόννους.

Οἱ Ἕλληνες ἔμποροι οἱ ὁποῖοι διαθέτουν τὰ ὑπόλοιπα ἀποθέματα τῶν ποικιλιῶν «Κόρφου» καὶ «Βοστίτσης» — δύο ποιοτήτων τὰς ὁποίας ὁ ΑΣΟ ἐξήντλησε — ζητοῦν ἤδη ἐξαιρετικῶς ὑψηλὰς τιμὰς δι' αὐτάς, αἱ δὲ τιμαὶ ὅλων τῶν ποιοτήτων σταφίδος ηὐξήθησαν κατὰ 3 σελλίνια ἀνὰ 112 λίβρας ἐντὸς τῶν δύο τελευταίων ἑβδομάδων. Οἱ Λονδρέζοι ἔμποροι σταφίδος, ὅμως τονίζουν ὅτι ἡ ἀπειλὴ τῶν τουρκικῶν καὶ περσικῶν σουλτανινῶν διὰ τὰς ἑλληνικὰς σταφίδας ἐξακολουθεῖ νὰ εἶναι σοβαρὰ καὶ δύνανται νὰ ἀναστατώσῃ ἐκ νέου τὴν ἀγορὰν ἐντὸς τῆς τρεχούσης περιόδου. Αἱ ἑλληνικαὶ ἀρχαὶ εἶναι πιθανῶς ἐνήμεροι τοῦ γεγονότος αὐτοῦ. Δι' ὃ καὶ ἀπασχολοῦνται μὲ τὴν βελτίωσιν τῆς συσκευασίας τῶν ἑλληνικῶν σταφίδων καὶ μὲ τὴν ἐξαπόλυσιν διαφημιστικῆς καμπάνιας εἰς Ἀγγλίαν».

Κατὰ τρόπον μὴ ἀναμενόμενον, ἡ σταφιδαγορὰ τῆς πόλεώς μας καί, ὡς πληροφορούμεθα, καὶ τῶν λοιπῶν σταφιδοπαραγωγικῶν κέντρων, παρουσιάζουν τὰς τελευταίας ἡμέρας ἐξαιρετικῶς ζωηρὰν κίνησιν, ὁδηγοῦσαν σαφῶς καὶ ἀνεπιφυλάκτως εἰς τὴν πρόβλεψιν, ὅτι καὶ ἡ τοῦ τρέχοντος σταφιδικοῦ ἔτους παραγωγὴ θὰ ἀπορροφηθῇ ἐξ ὁλοκλήρου, πλὴν ἴσως ἀσημάντων τινων ποσοτήτων.

Ὁπωσδήποτε βέβαιον δύναται νὰ θεωρηθῇ ὅτι ἡ διαφορὰ μεταξὺ περυσινῶν καὶ ἐφετεινῶν ἐξαγωγῶν ἡ ὁποία εἶχεν ἀνέλθῃ εἰς τὸν ἀνησυχητικὸν ἀριθμὸν τῶν 10.000 τόννων σταφίδων, ὁπωσδήποτε περὶ τὰ τέλη τοῦ μηνὸς θὰ ἔχῃ μειωθῇ εἰς 4.500 περίπου τόννους.

Ἀπόδειξις τῆς ζωηρᾶς κινήσεως εἰς τὴν σταφιδαγορὰν εἶναι καὶ τὸ γεγονὸς ὅτι τὸ ἀγγλικὸν ἀτμόπλοιον «Ἀνατόλιαν» ἀπέπλευσε τὴν παρελθοῦσαν Πέμπτην ἐκ Πατρῶν μὲ συνολικὸν φορτίον 1960 τόννων διὰ Χὰλ καὶ Λονδῖνον, ὅτι ἑτέραν ποσότητα παρέλαβε τὸ ἑλληνικὸν «Ροδόπη» καὶ ὅτι τέλος, τὸ ἀναμενόμενον πρὸ τοῦ Πάσχα εἰς Καλάμας καὶ μετὰ τὰς ἑορτὰς εἰς Πάτρας καὶ Αἴγιον ἀγγλικὸν ἀτμόπλοιον «Λανκάστρια» θὰ ἀποπλεύσῃ διὰ Λίβερπουλ, Δουβλῖνον καὶ Γλασκώβην μὲ φορτίον 2.500 τόννων σταφίδων

o□o

ΔΕΝ ΠΡΟΕΞΟΦΛΟΥΝΤΑΙ ΑΙ ΣΥΝΤΑΞΕΙΣ ΤΟΥ ΙΚΑ

Δυνάμει ἀποφάσεως τοῦ Διοικητοῦ τοῦ Ἱδρύματος ΙΚΑ ἀνεκλήθη προηγουμένη ἀπόφασις δι' ἧς ἐξουσιοδοτοῦντο οἱ Διευθυνταὶ τῶν ὑποκαταστημάτων ὅπως προβαίνωσιν εἰς προεξόφλησιν τριῶν μηνιαίων συντάξεων καθ' ἕκαστον ἡμερολογιακὸν ἔτος.

Αὐτὸς εἶναι ὁ ἀμερικανικὸς δορυφόρος «Πρωτοπόρος 5» ὁ ὁποῖος συνεχίζει τὴν τροχιάν του [illegible] ἡλίου. Τὰ πτερύγια χρησιμεύουν διὰ τὴν φόρτωσιν τῶν ἡλιακῶν συσσωρευτῶν. Ὁ δορυφόρος εὑρίσκεται ἤδη εἰς ἀπόστασιν ἑπτὰ ἑκατομμυρίων χιλιομέτρων ἀπὸ τὴν Γῆν, τὰ σήματά του δὲ ἀκούονται εὐκρινῶς.

o□o

ΚΑΛΛΙΤΕΧΝΙΚΗ ΚΙΝΗΣΙΣ

ΤΟΥ κ. Π. ΠΑΠΑΕΥΘΥΜΙΟΥ

Χθὲς τὴν ἑσπέραν, εἰς τὴν «Διακίδειον Σχολὴν» ἐνώπιον πλήθους κόσμου ὡμίλησεν, ὁ φιλοξενούμενος εἰς τὴν χώραν μας Ἰταλὸς ποιητὴς κ. Σαλβατόρε Κουαζίμοντο, εἰς τὸν ὁποῖον ὡς γνωστὸν ἔχει ἀπονεμηθῆ τὸ βραβεῖον Νόμπελ ποιήσεως διὰ τὸ ἔτος 1959.

Ἐν ἀρχῇ παρουσίασε τὸν Ἰταλὸν ποιητήν, ὁ ἀντιπρόεδρος τῆς Διακιδείου ἰατρὸς κ. Ἀντωνιάδης, ὅστις καὶ ἀνήγγειλεν ἀπόφασιν τῆς Σχολῆς ὅπως ἀνακηρύξει αὐτὸν ἐπίτιμον μέλος της καὶ ἐν συνεχείᾳ δι' ὀλίγων ἀνεφέρθησαν εἰς τὸ ἔργον του κατὰ σειρὰν ὁ Ἀκαδημαϊκὸς κ. Γ. Ἀθανασιάδης — Νόβας καὶ ὁ Πρόεδρος τοῦ Π.Ε.Ν. κ. Ι. Κουτσοχέρας.

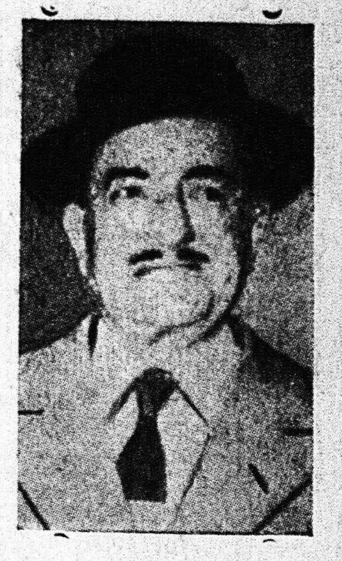

Ο κ. Σ. ΚΟΥΑΖΙΜΟΝΤΟ

Ἀκολούθως ἔλαβε χώραν ἡ ἐνδιαφέρουσα ὁμιλία τοῦ κ. Κουαζίμοντο μὲ τὸ θέμα «ὁ ποιητὴς καὶ ὁ πολιτικὸς» τὴν ὁποίαν μετέφραζεν εἰς τὴν Ἑλληνικὴν ἡ συμπολῖτις κ. Τασσῆ.

Ἀργὰ χθὲς τὴν ἑσπέραν ὁ κ. Κουαζίμοντο ἀνεχώρησε δι' Ἀθήνας, ἀπ' ὅπου σήμερον τὴν πρωΐαν θ' ἀναχωρήσῃ δι' Ἡνωμένας Πολιτείας.

Ἐν τῷ μεταξὺ κατὰ τὴν ἐνταῦθα παραμονήν, τοῦ ξένου ποιητοῦ, τοῦ ὁποίου ὡς γνωστόν, ἡ ἐκ πατρὸς μάμμη κατήγετο ἐκ Πατρῶν, ἀνηγγέλθη ὑπὸ τῶν συνοδῶν του ὁ εἰς Ἰταλίαν ἐπελθὼν θάνατος τοῦ πατρός του. Ὁ κ. Κουαζιμόντο κατασυγκεκινημένος ἀπεκάλυψεν ὅτι ἀπὸ ἐτῶν ἐπιθυμία τοῦ πατρός του, ἦτο ν' ἀποθάνῃ ἀφοῦ μάθει ὅτι ὁ υἱός του ἐπεσκέφθη τὴν πατρίδα τῆς μητρός του, τὰς Πάτρας.

Τὴν 11ην π. μ. τῆς Κυριακῆς τοῦ Πάσχα εἰς τὴν αἴθουσαν τῆς Δημοτικῆς Βιβλιοθήκης θὰ ἐγκαινιασθῇ ἡ νέα ἔκθεσις (δευτέρα κατὰ σειρὰν) τοῦ συμπολίτου ζωγράφου κ. Στάθη Παπαγιαννοπούλου. Ὁ ἐν λόγῳ καλλιτέχνης, ὁ ὁποῖος, ὡς γνωστόν, εἶναι διπλωματοῦχος τῆς Σχολῆς Α. Β. Σ. τῶν Ἀθηνῶν, εἰς τὴν ἔκθεσίν του αὐτὴν ποὺ συγκεντρώνει μέγιστον ἐνδιαφέρον θὰ παρουσιάσῃ περὶ τοὺς 50 πίνακας, ἐλαιογραφίας, ἀποτελουμένους ἀπὸ Κεφαλληνιακὰ καὶ Πελοποννησιακὰ το-

ΣΥΝΕΧΕΙΑ εἰς τὴν 4ην σελ.