Χρήσιμος ἀναδρομὴ εἰς τὸ παρελθόν

# Η ΙΣΤΟΡΙΑ ΤΗΣ ΣΤΑΦΙΔΟΣ ΑΠΟ ΑΡΧΑΙΟΤΑΤΩΝ ΧΡΟΝΩΝ ΜΕΧΡΙ ΣΗΜΕΡΟΝ

### Οἱ σταφιδοπαραγωγοὶ ἤναπτον κάποτε τὰ τσιγάρα των μὲ... ἑκατοντάδραχμα.

Στὴν Μεγάλην Ἑλληνικὴν Ἐγκυκλοπαίδειαν 'Ελευθερουδάκη, ἀλλὰ καὶ εἰς παλαιοτέραν τοιαύτην τοῦ 1896 διαβάζομεν, ὅτι ἡ πατρὶς τῆς σταφίδος εἶναι ἀπολύτως ἄγνωστη, ἐνῶ ἀντιθέτως οἱ σαφιδοπαραγωγοί μας κολακεύονται νὰ πιστεύουν, ὅτι κοιτὶς τῆς σταφίδος εἶναι ἡ Νοτιοδυτικὴ πλευρὰ τῆς Πελοποννήσου ἡ καὶ σήμερον καλλιεργουμένη.

'Ατυχῶς καὶ οἱ μὲν καὶ οἱ δὲ εὐρίσκονται σὲ μεγάλη πλάνη, καθόσον αἱ μέχρι σήμερον σωζόμεναι ἱστορικαὶ πηγαί, ἀναφέρουν ὡς κοιτίδα τῆς σταφίδος τὴν Μικρὰν 'Ασίαν καὶ εἰδικώτερον τὴν Παλαιστήνην.

Εἰς πολλὰ σημεῖα τῆς Παλαιᾶς Διαθήκης καὶ εἰδικώτερον εἰς τὸ βιβλίον Σαμουὴλ Β. Κεφ. 16 διαβάζομεν ὅτι ὁ Ζιβᾶ προσέφερεν πρὸς τὸν σκληρόκαρδον Βασιλέα Δαυὶδ τὸν καὶ προφητάνακτα, ὡς δῶρον ἑκατὸν λίτρα σταφίδος τὸ ἔτος 1025 π.Χ. 'Αλλὰ καὶ τῶν π. Χ. ἀκμασάντων ἱστορικῶν πρῶτος ὁ "Ελλην Ξενοφῶν ἀναφέρει εἰς τὸ πολύτιμον ἱστορικὸν σύγγραμμά του «Κάθοδος τῶν Μυρίων» ὅτι οἱ Μύριοι κατὰ τὴν ἐκ Μικρᾶς 'Ασίας διέλευσίν των ὡς προσφάγιον ἐχρησιμοποίουν σταφίδα.

Πυκνὸς ἔκτοτε πέπλος καλύπτει τὴν ἱστορίαν τῆς σταφίδος, καὶ μόνον ἐξ ἐπιστολῆς τοῦ "Ελληνος ἐξωμότου Καρδιναλίου Βυσσαρίωνος ἐν ἔτει 1459 πληροφορούμεθα ὅτι ἐκαλλιεργεῖτο μαύρη σταφὶς εἰς Πελοπόνησον. "Αγνωστος εἶνε, ἡ ἐποχὴ καθ' ἣν μετεφέρθη ἐκ Μ. 'Ασίας ἡ σταφὶς εἰς τὸν τόπον μας, γεγονὸς ὅμως εἶναι ὅτι κατὰ τὸν Μεσαίωνα ἐκαλλιεργεῖτο εἰς ἐφόρους πεδιάδας τῆς Κορινθίας καὶ ἐξαγομένη τὸ πρῶτον ἐκ Κορίνθου, ἔλαβε τὴν ἐκτοτε καὶ μέχρι σήμερον ὀνομασίαν «Κορινθιακὴ σταφίς». 'Επὶ ἑνετοκρατίας ἡ καλλιέργεια τῆς σταφίδος δὲν εἶχεν οἰκονομικὴν ἀπόδοσιν εἰς τοὺς καλλιεργητάς, οἱ ὁποῖοι ἠδυνάτουν νὰ πληρώνουν τοὺς φόρους των πρὸς τοὺς δυνάστας των γεγονός, ὅπερ ἠνάγκασε τοὺς οἰκομικοὺς ἐφόρους, «Πρεβεδούρα» νὰ ἐπιβάλουν βαρυτάτην φορολογίαν, τὴν Νουόβα ἰμπόστα, εἰς τοὺς ἐπεκτείνοντας τὴν καλλιέργειαν τῆς σταφίδος. 'Επὶ Κορυάρου μάλιστα, κατὰ τὸ ἔτος 1690 διετάχθη εὐρυτάτη ἐκρίζωσις σταφιδαμπελώνων καὶ ἀντικατάστασις τούτων δι' ἐλαιοδένδρων, πολλὰ τῶν ὁποίων σώζονται καὶ μέχρι σήμερον.

Μετὰ τὴν ἀπελευθέρωσιν τῆς χώρας μας ἐκ τοῦ τουρκικοῦ ζυγοῦ ἡ ἐξαγωγὴ τῆς Κορινθιακῆς σταφίδος περιωρίζεται εἰς μικροαποστολὰς εἰς Τεργέστην καὶ Μασσαλίαν, ἐν ἔτει ὅμως 1851 ὅτε πρωθυπουργὸς τῆς Μ. Βρετανίας ἦτο ὁ ἑβραϊκῆς καταγωγῆς Βήκοσφιλ ἡ Δισραέλη καταργήθη ὁ μέχρι τότε ἰσχύων βαρύτατος εἰσαγωγικὸς δασμὸς καὶ οἱ σταφιδοπαραγωγοί μας διὰ τῆς μεγάλης ἐκείθεν ζητήσεως γνωρίσαν τὰς καλυτέρας ἡμέρας, διὰ συλλαλητηρίων ἐξέφρασαν τὴν εὐγνωμοσύνην των πρὸς τὸν Δισραέλην ἀποκαλέσαντες τοῦτον «Νέον Τριπτόλεμον», ἀκόμη καλλιτέρας ἡμέρας ἐγνώρισαν οἱ σταφιδοπαραγωγοί μας δι' ὀλίγα ὅμως χρόνια, μετὰ τὴν κατὰ τὸ ἔτος 1880 παντελῆ καταστροφὴν τῶν ἀμπελώνων τῆς Γαλλίας ἐκ φυλλοξήρας ὅτε ἡ ζήτησις ἐκείθεν Κορινθιακῆς σταφίδος, διὰ τὴν παρασκευὴν κρασιῶν, ἦτο τοιαύτης ἐκτάσεως, ὥστε ἡ ἐντεῦθεν φόρτωσις ἐγένετο διὰ παντὸς μεταφορικοῦ μέσου, ἀτμοπλοίων καὶ ἱστιοφόρων ἐκ λιμένων, ὁρμων καὶ ὁρμίσκων. Οἱ Γάλλοι θέλετε ἦσαν ἀνέκαθεν κρασοπατέρες, δὲν ὁμοιάζουν μὲ τοὺς ἰδικούς μας οἰνοπαραγωγοὺς οἱ ὁποῖοι κατήργησαν τὴν χρῆσιν τοῦ κρασιοῦ, ἀντικαταστήσαντες τοῦτον διὰ τῆς Μπύρας. Τοῦ φαινομένου τούτου παρέστην μάρτυς ὁ Ἰδιος εὑρεθεὶς εἰς πανηγύρια 'Ανδραβίδος, Λάππα, 'Αχαΐας, Καστριτσίου κλπ,

'Ο τότε συσσωρευθεὶς πλοῦτος παρὰ τῶν σταφιδοπαραγωγῶν, ἦτο τοσοῦτος, ὥστε πολλοὶ τούτων ἐκαυχῶντο ὅτι ἤναπτον τὰ τσιγάρα φίλων των, καίοντες ἑκατοντάδραχμα ἀξίας τότε τεσσάρων χρυσῶν λιρῶν, 'Η ἐφήμερη ἐκείνη εὐημερία ἐγένετο σφορμὴ νὰ μὴ μείνη ἐδαφικὴ πλατεῖα γιά, χαράδρα καὶ χωράφι ποὺ νὰ μὴ εἶχον ἐξαπλωθῆ νέαι ἀπέραντοι σταφιδοφυτεῖαι.

'Η ἐπέκτασις ὅμως αὕτη, μετὰ τὴν ἀποκατάστασιν εἰς Γαλλίαν τῶν ἀμπελώνων δι' ἀμερικανικῶν φυτειῶν ἀπροσβλήτων ἐκ φυλλοξήρας, εἶχεν λίαν ὀδυνηρὰς συνεπείας διὰ τοὺς σταφιδοπαραγωγοὺς μας, διότι ἐπηκολούθησαν πολλὰ χρόνια πτωχοτάτων ἀγελάδων δι' αὐτούς, Αἱ τιμαὶ τῶν σταφίδων καίτοι ἡ ἐξαγωγὴ ὑπερέβη κατὰ τὴ ἔτη 1890—1896 τοὺς 165.000 τόνους δὲν ἐκάλυπτον ὄχι μόνον τὰ γενικὰ ἔξοδα καλλιεργείας, ἀλλ' οὔτε καὶ τὰ καλλιεργητικὰ ἡμερομίσθια, Πρὸ τῆς γενικῆς τότε ἐξεγέρσεως συνεστήθη ἡ Σταφιδικὴ Τράπεζα, τῆς ὁποίας τὰ κεφάλαια ἐξητημίσθησαν ἐντὸς πενταετίας, ἡ δὲ ἐξαγωγὴ περιωρίσθη εἰς 130.000 τόννους. 'Αλλὰ καὶ ἡ οἰκονομικὴ τῶν σταφιδοπαραγωγῶν θέσις οὐδόλως ἐβελτιώθη, παρασύρασα εἰς οἰκονομικὴν πτῶσιν καὶ μεγάλους σταφιδικοὺς οἴκους.

Τὴν σταφιδικὴν τράπεζαν διεδέχθη ἡ Προνομιοῦχος 'Εταιρία, δημιούργημα τοῦ μεγάλου οἰκονομολόγου Πεσματζόγλου, ὅστις διὰ τῆς παρ' αὐτοῦ δημιουργίας Οἰνοποιητικῶν Βιομηχανιῶν ἔδωσε διέξοδον εἰς τὰ μεγάλα παρακρατήματα. 'Αλλὰ καὶ τῆς 'Ενιαίας ἡ τύχη δὲν ἦτο καλλιτέρα τῆς Σταφιδικῆς Τραπέζης, διότι καὶ ταύτη διαρκοῦντος τοῦ πρώτου παγκοσμίου πολέμου τὰ κεφάλαια ἐξητημίσθησαν καὶ ἡ ἐξαγωγὴ περιωρίσθη εἰς 100.000 τόννους.

Τὴν ἐνιαίαν διεδέχθη ὁ ΑΣΟ ἐπὶ τῶν ἡμερῶν τοῦ ὁποίου ἡ ἐξαγωγὴ περιωρίσθη εἰς 65.000 διὰ λόγους ποὺ δὲν εἶναι τοῦ παρόντος σημειώματος. 'Αλλὰ καὶ τοῦ ΑΣΟ τυχὸν ἀντικατάστασις ἢ μεταβολὴ τῶν ἤδη ὑφισταμένων ὅρων προστασίας τῆς σταφιδοπαραγωγῆς, θὰ ἔχη λίαν ὀδυνηρὰς συνεπείας διὰ τὴν Κορινθιακήν.

ΝΙΚ. ΚΑΡΑΓΕΩΡΓΙΟΥ

## Μικρὰ νέα

Χιλιάδες πιστῶν ἀναμένεται ὅτι θὰ κατακλύσουν καὶ ἐφέτος τοὺς Ἱεροὺς νεοὺς καθ' ὅλην τὴν ἀρχομένην σήμερον Μεγάλην 'Εβδομάδα.

—Ὡς εἶναι δὲ γνωστόν, ἐνῶ καθημερινῶς γίνεται λόγος περὶ διαφοροποιήσεων τῆς κοινωνίας, ἐν τούτοις τὸ θρησκευτικὸν αἴσθημα ὄχι μόνον δὲν ἀτονεῖ ἀλλὰ ἀντιθέτως αὐξάνει.

—Τὸ Πάσχα, συμπίπτει ἐφέτος καὶ μὲ τὸ Πάσχα τῶν Καθολικῶν.

—"Οπως συμβαίνει, ἐξ ἄλλου σὲ κάθε δίσεκτον ἔτος.

—Ζωηρὰ ἐκβρομικὴ κ[νησις προβλέπεται διὰ σήμερον, φ' ὅσον φυσικὰ τὸ ἐπιτρέψη καὶ ὁ καιρός.

—Πάντως ὅλα τὰ ἐξοχικὰ κέντρα ἔχουν προβεῖ ἤδη εἰς τὰς ἀναγκαίας προμηθείας καὶ προετοιμασίας.

—Τὴν 23ην καὶ 24ην τρέχοντος θὰ τελεσθοῦν εἰς τὸ νεοσύστατον στάδιον τοῦ ΚΕΤΕΣ οἱ Πανστρατιωτικοὶ ἀγῶνες στίβου 1960.

—Αἱ σχετικαὶ προσκλήσεις πρὸς τὰς ἀρχὰς τῆς πόλεως θὰ σταλοῦν ὑπὸ τῆς ΑΣΔΑΝ.

—Μεταξὺ ἄλλων προβλέπεται καὶ ἀγὼν 5 μιλίων, διὰ τῶν ὁδῶν 12ου Συντάγματος— Γερμανοῦ— 'Αγ. Γεωργίου —'Αγ. Νικολάου —Κορίνθου —Καρόλου— 'Αγ. Διονυσίου— 'Αγ. 'Ανδρέου—Γούναρη— 3ης Μεραρχίας 12ου Συντάγματος —ΚΕΤΕΣ.

o o o

ΚΑΛΛΙΤΕΧΝΙΚΑ ΕΡΓΑΣΤΗΡΙΑ ΕΠΙΓΡΑΦΑΙ: Χρυσὲς, φωτεινὲς, φωσφόρου, χρωματιστὲς. Διακοσμήσεις σύγχρονες οἰκιῶν καὶ καταστημάτων.

«ΤΑΣΗΣ ΠΟΜΟΝΗΣ»
Μαιζῶνος 63 α


ΤΑ ΚΟΝΤΑ & ΣΤΕΝΑ
ΠΑΠΟΥΤΣΙΑ
ΜΑΚΡΑΙΝΟΥΝ
ΚΑΙ ΦΑΡΔΑΙΝΟΥΝ
ΜΕ ΤΟ ΠΑΡΑΛΗΦΘΕΝ
ΜΗΧΑΝΗΜΑ
ΣΤΟ
ΔΕΡΜΑΤΟΠΩΛΕΙΟΝ
Γεροκωστοπούλου 27

ΚΟΣΤΟΥΜΙΑ
ΦΟΡΕΜΑΤΑ
Καὶ γενικῶς ὅλα τὰ ἐνδύματα γίνονται ὁλοκάθαρα στὸ Καθαριστήριον ΘΕΟΧΑΡΗ ποὺ διαθέτει ὅλα τὰ νεώτερα μηχανικὰ μέσα.
Καθαριστήριον
ΘΕΟΧΑΡΗ
Κορίνθου 315—ΠΑΤΡΑΙ
ΤΗΛΕΦΩΝΟΝ 36—59
'Εξυπηρέτησις πελατῶν διὰ τοῦ αὐτοκινήτου μας.

Νέα ὀφθαλμολογικὴ κλινικὴ
ΧΑΡΙΔΛΟΥ Ν. ΤΖΑΒΑΛΑ
χειρουργοῦ ὀφθαλμιάτρου
'Ερμοῦ 55 τηλ. 36—32
Δέχεται καὶ χειρουργεῖ καθ' ἑκάστην


ΑΠΟ ΤΗΝ ΚΑΛΛΙΤΕΧΝΙΚΗΝ ΚΙΝΗΣΙΝ

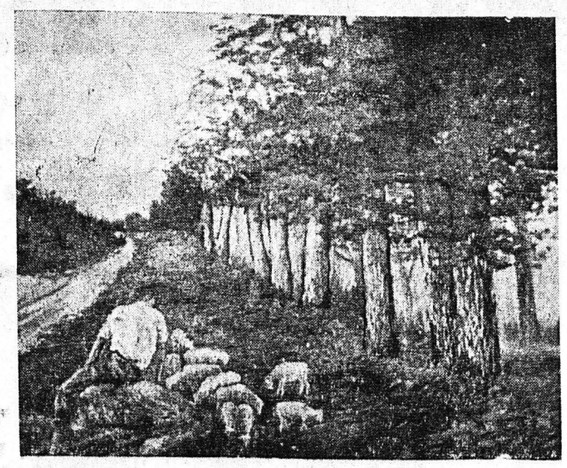

"Ενας ἀπὸ τοὺς χαρακτηριστικοὺς πίνακας (ἐλαιογραφία) τοῦ συμπολίτου ζωγράφου κ. Στάθη Παπαγιαννόπουλου, ὁ ὁποῖος θὰ ἐκθέση τὴν νέαν ἐργασίαν του εἰς τὴν αἴθουσαν τῆς Δημοτικῆς Βιβλιοθήκης.

## Ἐπικαιρότητες

# Η ΦΩΝΗ ΕΝΟΣ ΙΕΡΩΜΕΝΟΥ

Τὶς ἁγιες τοῦτες μέρες τῆς Μ. 'Εβδομάτος, ποὺ μιὰ ἐνδόμυχη ἀνάγκη μᾶς ὠθεῖ στὶς ἐκκλησιὲς νὰ παρακολουθήσουμε τὸ θεῖο δράμα τοῦ Θεανθρώπου, ἡ φωνὴ ἑνὸς σεβάσμιου ἱερωμένου μᾶς γιγαντώνει τὴ πίστη μας στὴν αἰώνια διδασκαλία Του.

Ο πρωτοπρεσβύτερος 'Ελευσῖνος πάτερ Πυρουνάκης ποὺ ἔλαβε μέρος στὸ τελευταῖο συνέδριο τῆς Χριστιανικῆς 'Ενώσεως Νέων (ΧΕΝ) στὴν 'Αθήνα, ὄψωσε μὲ θάρρος καὶ παρρησία τὴ φωνή του, γιὰ ν' ἀπαντήση στὸ κατηγορῶ τῶν νέων, ποὺ συνοψίζεται σὲ τοῦτη τὴ φράση : «Οἱ γονεὶς δὲν ἔχουν καταλάβει κι' ἡ 'Εκκλησία δὲν βρίσκεται κοντά μας».

Κι' ἡ φωνὴ του γιομάτη ἀλήθεια καὶ γνῶση γιὰ τὴ σημερινὴ πραγματικότητα, ἔρχεται ν' ἀμβλύνη τὸ πικρό μας δίκαιο παράπονο τῆς νέας γενεᾶς.

Παρεδέχθη ὁ πρωτοπρεσβύτερος τῆς 'Ελευσῖνος, ὅτι ἡ 'Εκκλησία ὁ καλλίτερος συμπαραστάτης τῶν νέων εἶναι πράγματι μακρυὰ τους καὶ πὼς ὁ κλῆρος δὲν στέκεται ἄξιος τῶν περιστάσεών του. «"Οχι. Δὲν εἴμεθα, εἶπε. 'Υπάρχουν παλλοὶ λόγοι. Δὲν εἴμαστε κι' οἱ μόνοι ὑπεύθυνοι, ἀλλὰ ἐσεῖς οἱ νέοι δὲν εἴσαστε ἑτοῖμοι νὰ βάλου εὐθύνη. Λάθη προσώπων κι' ὄχι 'Εκκλησίας εἶναι ὅλα ἐκεῖνα τ' ἄσχημα ποὺ παρατηρήσατε. Νὰ χωρίσωμε τὰ πράγματα ἀπὸ τὰ πρόσωπα. Παρ' ὅλην τὴν ἐξαθλίωση τῶν προσώπων της, ἡ θρησκεία μένει πάντα ἀδιάφθορη. 'Η ἀναγέννηση τῆς 'Εκκλησίας μας, ποὺ ὅλοι μας γυρεύουμε, πρέπει ν' ἀγωνισθοῦμε γιὰ νὰ γίνη....».

Γιὰ τὴν ψυχικὴ ἀπόσταση ποὺ χωρίζει τοὺς νέους ἀπὸ τοὺς γονεῖς ὁ πάτερ Πυρουνάκης προσέθεσεν ὅτι οἱ νέοι πρέπει νὰ βρίσκουν τὴν ἀπροκάλυπτη συμπαράσταση τῶν γονέων τους. «Δὲν εἶναι ἡ ἡλικία, ἀνέφερε, ποὺ κάνει τοὺς γονεῖς νὰ μὴ καταλαβαίνουν τὰ παιδιά. Αὐτὸ εἶναι ἐξωτερικὸ ἐμπόδιο. 'Η ψυχὴ δὲν γερνάει ποτέ. "Ετσι κι' ὁμεγάλος ἄνθρωπος ποὺ δὲν ἄφησε τὴ ψυχή του νὰ γεράση δὲν μπορεῖ ποτὲ νὰ πάψη νὰ καταλαβαίνη τὸν νέο ἄνθρωπο... Δῶστε τὴ σωστὴ διαφώτιση στὰ παιδιά σας καὶ νὰ μὴν ἀφήσετε ἀκατάλληλα πρόσωπα νὰ τὰ ἐπηρεάσουν, ὅπως γίνεται σήμερα τὶς περισσότερες φορές...».

Μὲ τὰ λόγια αὐτὰ ὁ σεβάσμιος αὐτὸς ἱερωμένος, θίγει μὲ εἰλικρίνεια ἀξιοζήλευτη τὰ προβλήματα τῆς νέας γενιᾶς καὶ γίνεται μέτοχος τῶν ἀγωνιῶν της.

'Η νέα γενιὰ πρέπει ν' ἀγωνισθῆ γιὰ νὰ φτιάξη τὸ μέλλον της. Χρειάζεται ὅμως σὰν ἀπαραίτητη προϋπόθεση τὴν οὐσιαστικὴ ἐνίσχυσι ὅλων ἐκείνων ποὺ ἔχουν ὑποχρέωση νὰ τὴν βοηθήσουν : Γονιῶν, Κλήρου, σχολείου, ὀργανώσεων, Κράτους.

Καὶ ἡ φωνὴ τοῦ πατρὸς Πυρουνάκη, ποὺ ἡ στήλη αὐτὴ εὐεύρησε χρέος της νὰ μεταφέρη στοὺς ἀναγνῶστες της, σὰν πρώτη ἐκδήλωση τῆς 'Εκκλησίας μας, προσφέρει θετικὴ συμπαράστάτη στὴ δύσκαιη πορεία τῶν νέων.

ΣΟΦΟΚΛΗΣ ΚΟΛΛΙΤΣΗΣ


ΤΟ ΛΑΪΚΟΝ ΛΑΧΕΙΟΝ
Εἶναι ὁ ἀχώριστος σύντροφος τῶν ἐλπίδων σας
ΑΓΟΡΑΖΕΤΕ ΠΑΝΤΟΤΕ
ΤΕΤΡΑΔΑΣ ΚΑΙ ΔΕΚΑΕΞΑΔΑΣ
Α' ΛΑΧΝΟΣ ΔΡΧ. 300.000 - 1.200.000
Β' " " 100.000 - 400.000
Γ' " " 50.000 - 200.000
Μὲ τιμὰς προσιτὰς εἰς ὅλους
ΤΥΧΑΙ ΣΗΜΑΝΤΙΚΑΙ
ΚΛΗΡΩΣΙΣ ΣΗΜΕΡΟΝ 11 ΑΠΡΙΛΙΟΥ

ΠΑΤΡΑΙ - ΖΑΚΥΝΘΟΣ
(3ωρος διαδρομὴ)
ΚΑΘΗΜΕΡΙΝΗ ΣΥΓΚΟΙΝΩΝΙΑ ΔΙΑ
ΖΑΚΥΝΘΟΝ ΜΕ ΠΟΥΛΜΑΝ
ΜΕΣΩ ΠΟΡΘΜΕΙΟΥ ΚΥΛΛΗΝΗΣ-ΖΑΚΥΝΘΟΥ

| ΑΝΑΧΩΡΗΣΕΙΣ | | ΑΦΙΞΕΙΣ | |
|---|---|---|---|
| 'Εκ Πατρῶν | ὥρα 10.30 | Εἰς Ζάκυνθον | ὥρα 14.00 |
| 'Εκ Πατρῶν | » 15.00 | Εἰς Ζάκυνθον | » 19.00 |
| 'Εκ Ζακύνθου | » 7.30 | Εἰς Πάτρας | » 10.45 |
| 'Εκ Ζακύνθου | » 15.00 | Εἰς Πάτρας | » 18.15 |

ΤΙΜΑΙ ΕΙΣΙΤΗΡΙΩΝ
ΠΑΤΡΑΙ-ΖΑΚΥΝΘΟΣ (ΟΛΟΚΛΗΡΟΥ) ΔΡΑΧ. 55
ΠΑΤΡΑΙ-ΖΑΚΥΝΘΟΣ ΜΕΤ' ΕΠΑΝΟΔΟΥ ΔΡΧ. 100
ΠΛΗΡΟΦΟΡΙΑΙ - ΕΙΣΙΤΗΡΙΑ
Παρὰ τῷ Πρακτορείῳ ΣΠΑΠ
'Αγίου 'Ανδρέου 30α. Τηλ. 26-86


## Βιβλιοκριτική

ΤΑΚΗ Α. ΣΙΝΟΠΟΥΛΟΥ: «"Ανθρωποι καὶ κατακόμβες» (ποιήματα)
Τοῦ κ. Ν. ΠΑΠΑΔΗΜΗΤΡΙΟΥ

'Ο κ. Τάκης Α. Σινόπουλος εἶνε ἕνας καινούργιος ποιητής, ποὺ ἀπ' τὶς πρῶτες του προσπάθειες ξεχωρίζει γιὰ τὴν αἰσθητικὴ πληρότητα τῶν γραφτῶν του καὶ τὶς συγχρονες ἀναζητήσεις του. Αὐτὸ τοὐλάχιστο δείχνει ἡ ποιητικὴ του συλλογή. «"Ανθρωποι καὶ κατακόμβες» ποὺ κυκλοφορεῖ ἀπ' τὸ «Πρακτορεῖο Πνευματικῆς Συνεργασίας» (Λυκαβηττοῦ 2—'Αθήνας).

Πολλὰ εἶνε τὰ προβλήματα ποὺ βασανίζουν τὸν κ. Σινόπουλο καὶ ποὺ δημιουργοῦν γι' αὐτὸν ἐρωτηματικὰ καὶ ἀπορίες. 'Ο ἴδιος θεωρεῖ τὸν γύρω του κόσμο ἀπὸ μιὰ δικὴ του σκοπιά, ποὺ χωρὶς νὰ στερεῖται τῆς ποιητικῆς εὐαισθησίας, πηγάζει ἀπὸ τὴ βαθύτερη θρησκευτικότητα τῆς ἰδιοσυγκρασίας του κι' ἀπ' τὴν κοινωνική του τοποθέτηση στὴ σύγχρονη ζωή. 'Ιδιαίτερα ἡ θρησκευτικότητα αὐτὴ εἶνε βαθειὰ ριζωμένη μέσα του καὶ δίνει ἐξήγηση καὶ λύση στὶς ἀναζητήσεις καὶ τὶς ἀνησυχίες του.

Σὰν ποιητὴς ὁ κ. Σινόπουλος στέκει κατάντικρι στὸν καιρό μας καὶ τὰ κείμενά του ἔχουν μαζί μὲ τ' ἄλλα καὶ τὴ γοητεία τοῦ κοσμοπολίτη. Δὲν φιλοσοφεῖ κι' ἀποφεύγει ν' ἀπερανταλογήσει. "Ετσι ἀπὸ τοὺτη τὴν ἐπιγραμματικότητα τῶν στίχων του κερδίζει σὲ περιεχόμενο καὶ σὲ ἐκφραστικὰ ἐπιτεύγματα κι' ἀρκετὲς φορὲς ἡ ποίησή του πλησιάζει τὴν ἀρτιότητα. 'Ο ἐλεύθερος στίχος του ἔχει τὴ μουσικότητα καὶ τὸ ρυθμὸ ποὺ συνθέτουν τὴν ἁρμονία κι' αὐτὸ εἶνε κάτι ποὺ δὲν τὸ συναντᾶμε εὔκολα καὶ συχνὰ στὰ ποιητικὰ κείμενα τῶν χρόνων μας.

Μὲ τὴ συλλογὴ «"Ανθρωποι καὶ κατακόμβες» ὁ κ. Τάκης Α. Σινόπουλος δίνει ἕνα «παρὸν» μὲ πολλὲς ὑποσχέσεις καὶ προοπτικές, ἀπ' τὶς πιὸ παρήγορες. 'Η δοκιμασία καὶ ἡ πεῖρα θὰ τὸν ὁδηγήσουν σ' ἕνα σιγουρότερο μέλλον.

ΝΙΚΟΣ ΠΑΠΑΔΗΜΗΤΡΙΟΥ

o o o

# ΠΡΟΣΚΟΠΙΚΑ ΝΕΑ

Ξέρετε πὼς ὑπάρχουν μεταξύ μας πολλὲς οἰκογένειες ὅπου παπποῦς, πατέρας καὶ γυιὸς ἦταν ὁ καθένας στὸν καιρὸ του πρόσκοπος; Κι' αὐτὸ δὲν εἶναι δύσκολο ἂν συλλογισθῆτε ὅτι ὁ Προσκοπισμὸς μας ξεκίνησε τὸ 1910, πὼς ἀπὸ τότε πέρασαν 50 χρόνια καὶ πὼς τὰ παιδιὰ ποὺ ἦταν τότε 15 χρονῶν, εἶναι σήμερα ἡλικιωμένοι ἄνδρες 65 χρονῶν.

Ξέρετε ἀκόμη, ὅτι χιλιάδες ἄνδρες ἀπ' ὅλη τὴν 'Ελλάδα ἦταν κάποτε πρόσκοποι, καὶ πὼς ὅλοι αὐτοὶ μὲ ὑπερηφάνεια καὶ χαρὰ ἐλέπουν σήμερα τὶς ἀγέλες σας καὶ τὶς ὁμάδες σας καὶ τὸν καθένα ἀπὸ σᾶς ποὺ φορεῖ τὴν στολὴ μας καὶ θυμᾶται τὶς ὅμορφες ἡμέρες ποὺ πέρασαν κι' αὐτοὶ στὸν Προσκοπισμό; "Εχετε ποτὲ σκεφθεῖ ὅτι σ' αὐτοὺς τοὺς ἀνθρώπους πρέπει νὰ εἰποῦμε ὅλοι μας ἕνα θερμὸ «εὐχαριστῶ» μὲ τὴν εὐκαιρία τῶν πενῆντα χρόνων μας ποὺ γιορτάζουμε φέτος;

Γιατί θὰ μὲ ρωτήσετε. 'Απλούστατα γιατὶ ἂν ὅλες αὐτὲς οἱ χιλιάδες δὲν ἦταν κάποτε πρὶν ἀπὸ σᾶς λυκόπουλα καὶ πρόσκοποι, οἱ ἀγέλες μας καὶ οἱ ὁμάδες μας θὰ εἶχον μείνει ἐρημες. 'Η κίνησί μας θὰ εἶχε σβήσει κι' ἔτσι ἐσεῖς δὲν θὰ εἴχατε τὴν χαρὰ νὰ γίνετε μέλη τῆς ἀδελφότητός μας. 'Αλλὰ τὸ εὐχαριστῶ» πρέπει νὰ τοὺς τὸ ποῦμε καὶ γιὰ ἕνα ἄλλο λόγο: Καθένας ποὺ πέρασε καὶ περνάει ἀπὸ τὴν κίνησί μας ἔχει βοηθήσει νὰ γίνη ἡ ἀγέλη του καὶ ἡ ὁμάδα του πιὸ καλὰ πιὸ ἄξια,, καὶ πολλὲς καλὲς καὶ ἄξιες ἀγέλες καὶ ὁμάδες ἔχουν κάνει καὶ κάνουν τὸ Σῶμα μας νὰ προκόβη πιὸ πολύ. "Ετσι ὁ καθένας ἀπὸ τὶς χιλιάδες τῶν παιδιῶν ποὺ πέρασαν τὰ πενῆντα αὐτὰ χρόνια ἀπὸ τὸν προσκοπισμό μας ἔχει δώσει ἕνα κομμάτι δύναμι στὸ Σῶμα μας, ποὺ ἔτσι ἔγινε σιγά, σιγά, μεγάλο καὶ δυνατό.

Χάρι σ' αὐτοὺς λοιπὸν ποὺ πέρασαν, δὲν εἴμαστε πιὰ μέλη ἑνὸς μικροῦ σωματείου, ὅπως τὸν πρῶτο καιρό, πρὶν πενῆντα χρόνια, ἀλλὰ μέλη τοῦ Σώματος 'Ελλήνων Προσκόπων, ποὺ σήμερα χιλιαπὰ καὶ προστατεύει ἡ Κοινωνία μας, ἡ κυβέρνησίς μας κι' ὁ βασιλιᾶς μας.

'Αλλὰ ὑπάρχει καὶ κάτι ἄλλο ἀκόμα: "Ολες αὐτὲς οἱ χιλιάδες τῶν παληῶν προσκόπων ἔχουν σκορπισθῆ στὶς πόλεις μας καὶ στὰ χωρια μας καὶ βρίσκονται παντοῦ στὶς Δημόσιες 'Υπηρεσίες, στὶς Τράπεζες, στὰ ἐργοστάσια, στὰ μαγαζιὰ καὶ στὰ γραφεῖα, κι' ὅταν τοὺς χρειασθοῦμε εἶναι πάντοτε πρόθυμοι νὰ βοηθοῦν τὶς ἀγέλες μας καὶ τὶς ὁμάδες μας καὶ εἶναι ὅλοι τους πάντοτε μεγάλοι φίλοι καὶ ἀδελφοὶ κάθε σημερινοῦ προσκόπου καὶ λυκοπούλου.

Πιστεύω πὼς θὰ εἴσθε σύμφωνοι μαζί μου νὰ εἰποῦμε ἕνα μεγάλο «εὐχαριστῶ» σ' ὅλους αὐτοὺς τοὺς παππούδες, τοὺς πατεράδες ἢ τοὺς μεγάλους ἀδελφούς, παλαιὰ λυκόπουλα καὶ προσκόπους τοῦ Σώματός μας ποὺ «ἔκτισαν χθὲς γιὰ μᾶς τὸ σήμερα» καὶ νὰ τοὺς ὑποσχεθοῦμε πὼς θὰ βάλουμε τὰ δυνατά μας γιὰ νὰ «κτίσουμε κι ἐμεῖς σήμερα τὸ Αὔριο».

'Ο 'Απρίλιος εἶναι γεμάτος ἀπὸ διάφορες ἰδεβηλώσεις προσκοπικοῦ χαρακτῆρος. Τὸν μῆνα αὐτὸ θὰ ἑορταοθῆ ἐπισήμως ἡ 50ετηρὶδα τοῦ Σώματος. Τὸ ἐπίσημον πρόγραμμα περιλαμβάνει παρελάσεις δοξολογίες, ὁμιλίες, ἐπιδείξεις καὶ διαφώτισιν τῆς κοινῆς γνώμης γύρω ἀπὸ τὸν μεγάλον αὐτὸν ἑορτασμόν. Στὴν πόλι μας οἱ ἑορταστικὲς αὐτὲς ἐκδηλώσεις θὰ γίνουν σὲ δύο στάδια

1) Κατὰ τὴν 23ην 'Απριλίου ἡμέρα γενικοῦ ἑορτασμοῦ καὶ ε) ἀρχὰς Μαΐου ὅπου καὶ θὰ κατέλθη εἰς τὴν πόλιν μας ἡ Α. Β. Υ. ὁ Διάδοχος Κωνσταντῖνος ἀρχιπρόσκοπος, ὁ ὁποῖος καὶ θὰ θεμελιώση τὸ μέγαρον τοῦ Προσκοπείου.

—'Ο περιφερειακὸς ἔφορος 'Αχαΐας κ. Γεώργ Παπασπυροπουλος μετέβη χθὲς εἰς τὰ Καλάβρυτα προκειμένου νὰ προετοιμάση τὸ ἔδαφος διὰ τὸ Πενελλήνιον προσκύνημα τῶν προσκόπων ποὺ θὰ γίνη τὴν 18ην 'Απριλίου. Στὸ προσκύνημα θὰ λάβουν μέρος ἀντιπροσωπεῖαι ὅλων τῶν περιφερειακῶν ἐφορειῶν τῆς χώρας.

—Χθὲς ἔλαβε χώρα στὴν 'Ακράτα συσκηνία τῶν ἐκεῖ ἑνωμοτιῶν σημειώσασα ἐπιτυχίαν.

—'Η συσκηνία τῶν ἑνωμοτιῶν τῆς τοπικῆς 'Εφορείας Πατρῶν, ἡ ὁποία ἀνεβλήθη λόγω τῆς κακοκαιρίας θὰ πραγματοποιηθῆ λίαν συντόμως εἰς τὸν λόφον τοῦ Γηροκομείου.

# Η ΓΥΝΑΙΚΑ ΕΙΣ ΤΗΝ ΥΠΗΡΕΣΙΑΝ ΤΟΥ ΣΥΝΟΛΟΥ

### Τοῦ κ. Τάκη Δ. Γιαννακοπούλου

Μίαν ἡμέραν εἰσῆλθον εἰς ἐν λεωφορεῖον τῆς ὁδοῦ Κορίνθου καὶ ἐκάθησα παραπλεύρως ἑνὸς ἀνθρώπου ὅστις ἐκείνην τὴν στιγμὴν συνεζήτει μεγαλοφώνως μὲ ἕναν κύριον τῆς ἀπέναντι σειρᾶς περὶ τῆς κακίας τῶν γυναικῶν καὶ ἐξέφραζεν τόσον ἀσχήμους ὕβρεις ἐναντίον των, ὥστις κατέστη λιαν ὀχληρός. Εἰς μίαν στιγμήν, στραφεὶς πρὸς ἐμέ, μοῦ λέγει: Δὲν εἶναι σωστὰ αὐτὰ ποὺ λέγω κύριε; 'Εγὼ εἰς ἀπάντησιν τοῦ εἶπον, ὅτι τὸ καλύτερον δῶρον ποὺ ἔδωσε ὁ Θεὸς εἰς τὸν ἄνθρωπον εἶναι ἡ γυναῖκα. Αὐτὸς ἀμέσως ὡσάν νὰ τὸν εἶχα κεντήσῃ μὲ μία πυρακτωμένη βελόνη ἀνεπήδησεν ἐκ τοῦ καθίσματος εἰς τὸν διάδρομον τοῦ λεωφορείου καὶ ἤρχισε νὰ ἐκφράζη ὕβρεις ἐναντίον τῶν γυναικῶν καὶ εἰς τὴν πρώτην στάσιν τοῦ λεωφορείου κατῆλθεν ἐξακολου