ΜΕΤΑ ΤΗΝ ΣΤΑΥΡΩΣΙΝ ΤΟΥ ΚΥΡΙΟΥ

ΤΟ ΤΕΛΟΣ ΤΗΣ ΙΕΡΟΥΣΑΛΗΜ

«Καὶ τὸ αἷμα αὐτοῦ ἐφ' ἡμῶν καὶ ἐπὶ τὰ τέκνα ἡμῶν».

Εἶναι ἡ φοβερὰ κατάρα τὴν ὁποίαν ὁ Ἰουδαϊκὸς λαὸς κατὰ τὴν ἱστορικὴν ὥραν ποὺ ὁ Χριστὸς παρευρίσκετο πρὸ τοῦ Πιλάτου, ἐν τῇ τυφλώσει τοῦ μίσους τοῦ ἀπηύθυνε κατὰ τοῦ Θεανθρώπου νομίζοντας ὅτι οὕτως θὰ ἐξεδικεῖτο. Ἐκείνον, Ὃν πρὸ τινων ἀκόμη ἡμερῶν ὑπεδέχθη ὡς Βασιλέα μετὰ βαΐων.

Ὁ Ἱστορικὸς Ἰώσηπος ὁ ὁποῖος ἦτο σύγχρονος τοῦ Χριστοῦ ἀναγράφων λεπτομερῶς τὰ τῆς πολιορκίας τῆς Ἱερουσαλὴμ εἰς ἣν παρευρέθη καὶ τῆς καταλήψεως τῆς πόλεως ὑπὸ τῶν Ρωμαίων, ὡς ἀκολούθως περιγράφει τὰ δεινὰ τῶν πολιορκημένων, οἵτινες ἀνήρχοντο εἰς ἓν ἑκατομμύριον καὶ ταχέως ἐξήντλησαν τὰ ἀποθέματα τῶν ἀναγκασθέντες νὰ τρώγουν παντὸς εἴδους ἀκάθαρτα ζῶα.

Ἐπειδὴ ἡ φτώχεια φέρνει καὶ ὑγρίνια οἱ πολιορκημένοι ἐστασίασαν καὶ ὑποπτευόμενοι ὕπαρξιν τροφίμων εἰς τὰς διαφόρους οἰκίας ἤρχισαν νὰ εἰσέρχωνται εἰς αὐτὰς πρὸς ἔρευναν δι' ἀνακάλυψιν τροφῆς ἃς πάραυτα διήρπασαν δέροντες τοὺς ἐνοίκους. Ὁ συμπολιορκούμενος ἱστορικὸς Ἰώσηπος ἀναφέρει ἐκτὸς τῶν ἄλλων καὶ τὸ ἀκόλουθον ἐπεισόδιον.

Μία γυνὴ ἐκ πλουσίου καὶ ἐπισήμου γένους ὀνομαζομένη Μαρία, ἐκ τῆς κωμοπόλεως Βηθεζὴβ εἶχε καταφήγει εἰς τὰ Ἱεροσόλυμα καὶ συνεπολιορκεῖτο. Ταύτης τὴν περιουσίαν διήρπασαν οἱ στασιασταὶ ἀνὰ πᾶσαν στιγμὴν δὲ εἰσερχόμενοι εἰς αὐτὴν ὡς καὶ οἱ στρατιῶται, Ἑβραῖοι, ἐπὶ τῷ προσχήματι ἐρεύνης διὰ τρόφιμα τῆς ἤρπαζον ὅ,τι τῆς ἀπέμεινεν. Ἡ πεῖνα ὅμως καθ' ἑκάστην ἐγένετο σφοδροτέρα, ὁ λιμὸς δὲ «διὰ σπλάχνων καὶ μυελῶν ἐχώρει»—εἶναι ἡ φράσις τοῦ ἱστορικοῦ καὶ ἡ γυνὴ αὕτη ἦν τόσον αἱ στερήσεις, ὅσον καὶ οἱ στασιασταὶ εἶχον ἐκνευρίσει, ἁρπάζει τὸν μονογενῆ υἱόν της ὃν ἐθήλαζεν λέγουσα:

«Βρέφος ἄθλιον ἐν πολέμῳ καὶ λιμῷ καὶ στάσει, τίνι σὲ τηρήσω: τὰ μὲν παρὰ Ρωμαίοις δουλεία κἀν ζήσωμεν ἐπ' αὐτοὺς φθάνει δὲ τὴν δουλείαν ὁ λιμός, οἱ στασιασταὶ δ' ἀμφοτέρων χαλεπώτεροι. Ἴθι γενοῦμοι τροφὴ καὶ τοῖς στασιασταῖς ἐρινὺς καὶ τῷ βίῳ μῦθος ὁ μόνος ἐλείπων ταῖς Ἰουδαίων συμφοραῖς».

Καὶ ἀμέσως φονεύει τὸ παιδὶ καὶ ἀφοῦ τὸ ἕψησε κατέφαγε τὸ ἥμισυ ἀποκρύψασα τὸ ὑπόλοιπον. Μετ' ὀλίγον ἦλθον οἱ στασιασταὶ καὶ ὀσφρανθέντες τὴν ὀσμὴν τῆς κνίσσης ἠπείλουν νὰ τὴν φονεύσουν ἂν δὲν τοὺς παρουσίαζεν πάραυτα τὸ φαγητόν. Ἐκείνη ἀφοῦ τοὺς εἶπε νὰ καθήσουν ἡσυχοι ἀπεκάλυψε τὰ λείψανα τοῦ τέκνου της. Τοῦτους ἀμέσως κατέλαβεν φρίκη καὶ ἔκτασις φρενῶν καὶ ἐπὶ τῇ ὄψει τῆς μακαρδίας ταύτης τροφῆς ἐπάγωσαν, ἐκείνη δὲ τοὺς εἶπεν: «Τέκνον μου γνήσιον εἶναι τοῦτο καὶ ἐγὼ τὸ ἔσκότωσα, φάγετε καὶ ἐγὼ ἔφαγον ἐξ αὐτοῦ, μὴ γίνεσθε τρυφερώτεροι μήτρὸς καὶ εὐπαθέστεροι γυναικός, ἂν δὲ εἴσθε εὐσεβεῖς καὶ ἀποστρέφεσθε τὴν θυσίαν μου ἐγὼ μὲν τὸ ἥμισυ ἔφαγον καὶ τὸ ὑπόλοιπον ἂς μείνῃ εἰς ἐμέ.

Μετ' ὀλίγον τὸ συμβὰν μετεδόθη εἰς ὅλην τὴν πόλιν καὶ ἕκαστος ἐφριττεν ἀναλογιζόμενος αὐτό, καὶ ἐμακαρίζοντο οἱ ἀποθνήσκοντες διότι ἀπηλλάγησαν τοῦ βίου πρὶν ἢ ἴδωσιν ἢ ἀκούσωσι τοιαῦτα δεινά.

Ἀναγράφει δὲ πάλιν ὁ Ἰώσηπος διὰ τὸ ἀπόρθητον τῶν φρουρίων τῆς Ἱερουσαλὴμ ἅτινα δι' ἐφόδου κατελήφθησαν ὑπὸ τῶν Ρωμαίων χωρὶς νὰ συνθηκολογήσουν, λόγῳ τῆς πείνης τ' ἀκόλουθα: «Κατέλιπον ταῦτα οἱ στρατιῶται μᾶλλον παρὰ τοῦ Θεοῦ καταβληθέντες ἢ ἀπὸ τὴν πεῖνα». Παρακατιὼν δὲ ἀναφέρει τοὺς λόγους τοῦ Ρωμαίου στρατηγοῦ Τίτου πρὸς τοὺς ἐπιτελεῖς του: «Μὲ τὴν βοήθειαν τῶν Θεῶν ἐπολεμήσαμεν, ἀλλὰ κάποιος Θεὸς κατέβασε τοὺς Ἑβραίους ἀπὸ τὰ τείχη ταῦτα ἐναντίον τῶν ὁποίων οὔτε ἄνθρωποι οὔτε μηχαναὶ ἠδύναντο νὰ πράξουν τί».

Ἐφονεύθησαν δὲ κατὰ τὴν πολιορκίαν ἑκατὸν δέκα μυριάδες, ἤτοι ἓν ἑκατομμύριον ἑκατὸ χιλιάδες, ὥστε ἀναφέρει ἡ ἱστορία ἐσβεσαν πυρκαϊὰς ἀπὸ τὸ χυθὲν Ἑραϊκὸν αἷμα, ἠχμαλωτίσθησαν δέ, πωληθέντες ὡς δοῦλοι, 97000 πρόσωπα.

Αὕτη ἦτο ἡ τιμωρία τὴν ὁποίαν ἐπὶ τῆς κεφαλῆς των ἔφερεν ἡ φοβερὰ κατάρα ἣν κατὰ τοῦ Θεανθρώπου, ἵνα ἐπιτύχουν τὸν Σταυρικόν του θάνατον.

ΛΑΚΗΣ Α. ΓΑΛΑΝΑΚΗΣ

Μικρὰ νέα

Ζωηρὰ ἡ ἀγοραστικὴ κίνησις ἐφέτος εἰς τὴν πόλιν μας ἐπ' ἐυκαιρίᾳ των ἑορτῶν τοῦ Πάσχα

—Κίνησις ὁποία δὲν περιωρίσθη εἰς τὰ καταστήματα πωλήσεως τροφίμων, ἀλλὰ εἰς ὅλα γενικῶς καὶ τὰ ὁποῖα, ἰδίως τὶς τελευταῖες ἡμέρες, ἦσαν κατάμεστα πελατῶν.

—Παραπολλοὶ συμπολῖται, θρῆκαν τὴν εὐκαιρίαν, χάριν εἰς τὰ ἐκδρομικά μας σωματεια, τὰ ὁποῖα πολλὰς ἐκδρομὰς διωργάνωσαν, νὰ διέλθουν τὰς ἡμέρας τοῦ Πάσχα εἰς τὸ εἰδυλλιακὸν περιβάλλον γραφικῶν τοποθεσιῶν

—Ἔτσι μακρυὰ ἀπὸ τὸν θόρυβον καὶ τὴν ρουτίναν τῆς πόλεως ἔνοιωσαν καλλίτερα τὰς ἁγίας ἡμέρας καὶ ὁ ὀθελίας τοὺς φάνηκε ἀπείρως νοστιμώτερος.

—Ἐν τῷ μεταξὺ εἰς σεβαστὸν ἀριθμὸν ἀναβιβάζονται οἱ ἐνταῦθα ἐκ διαφόρων πόλεων ἀφιχθέντες συμπολῖται, ἵνα διέλθουν τὰς ἡμέρας τοῦ Πάσχα μετὰ τῶν οἰκογενειῶν των.

—Χαρακτηριστικὸν τῆς πόλεως αὐτὴν τὴν ἐποχὴν εἶναι ἡ ἐπισκευὴ τῶν ὁδῶν της ἐκ μέρους τῆς Δημοτικῆς Ἀρχῆς.

—Καὶ ἄλλοι μὲν ἐπιδιωρθώθησαν ἁπλῶς, ἄλλοι δὲ ἀνεσκάφησαν κυριολεκτικῶς, μὲ ἀποτέλεσμα, ἀφ' ἑνὸς τὴν παροχὴν ἐργασίας εἰς πλεῖστους ἀνέργους ἀφ' ἑτέρου ἡ ἐντελῶς νέα ἐμφάνισις τῆς πόλεως.

—Οἱ κάτοικοι τῶν συνοικιῶν περὶ τὴν ὁδὸν Κωνσταντινουπόλεως μὲ ἀγωνίαν ἀναμένουν, πότε ὁ κύριος Δήμαρχος θὰ ἀπαλλοτριώσῃ τὶς παράγκες ποὺ τοὺς ἔχουν ἀπομονώσῃ ἀπὸ τὴν κυρίως πόλιν.

ΚΟΣΤΟΥΜΙΑ
ΦΟΡΕΜΑΤΑ

Καὶ γενικῶς ὅλα τὰ ἐνδύματα γίνονται ὁλοκάθαρα στὸ Καθαριστήριον ΘΕΟΧΑΡΗ ποὺ διαθέτει ὅλα τὰ νεώτερα μηχανικὰ μέσα.

Καθαριστήριον
ΘΕΟΧΑΡΗ
Κορίνθου 315—ΠΑΤΡΑΙ
ΤΗΛΕΦΩΝΟΝ 36—59
Ἐξυπηρέτησις πελατῶν διὰ τοῦ αὐτοκινήτου μας.

ΤΕΤΡΑΗΜΕΡΟΣ ΘΡΗΣΚΕΥΤΙΚΗ ΚΑΙ ΤΟΠΙΚΗ ΠΑΝΗΓΥΡΙΣ ΑΙΓΙΟΥ 21-24 ΑΠΡΙΛΙΟΥ 1960 ΤΟΥ ΕΝΔΟΞΟΥ ΙΕΡΟΥ ΠΡΟΣΚΥΝΗΜΑΤΟΣ ΖΩΟΔΟΧΟΥ ΠΗΓΗΣ (ΠΑΝΑΓΙΑΣ ΤΡΥΠΗΤΗΣ)

Πάνδημος Ἱερὰ Λιτανεία καὶ περιφορὰ τῆς Θαυματουργοῦ Εἰκόνος.

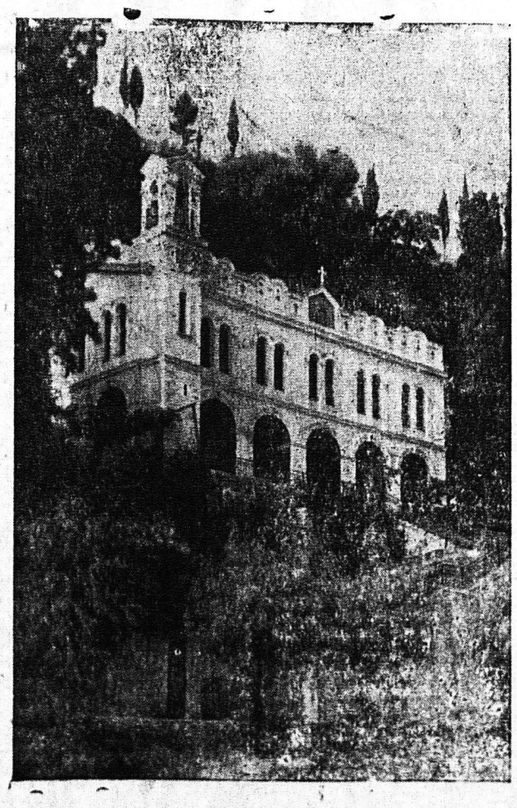

Τὴν 22αν Ἀπριλίου ἐ. ἔ. Παρασκευὴν τῆς Διακαινησίμου, ἑορτὴν τῆς Ζωοδόχου Πηγῆς ἑορτάζει μεγαλοπρεπῶς τὸ ἐν Αἰγίῳ Ἱερὸν Προσκύνημα τῆς Ζωοδόχου πηγῆς (Παναγίας Τρυπητῆς), ὅπου ὑπάρχει καὶ ἡ πολιοῦχος καὶ θαυματουργὸς εἰκὼν τῆς Παναγίας Τρυπητῆς.

Ἡ ἑορτὴ αὕτη, ὡς γνωστόν, ἀνεγνωρίσθη ἐπισήμως ὡς τοπικὴ ἑορτή.

Κατὰ ταύτην θέλει χοροστατήσει καὶ ἱερουργήσει ὁ Σος Μητροπολίτης Καλαβρύτων καὶ Αἰγιαλείας κ. Γεώργιος, τῇ συμμετοχῇ τοῦ ἱεροῦ Κλήρου Αἰγιαλείας.

Εἰς τὸν Μ. Ἑσπερινὸν θέλουσι ψάλλει οἱ πρωτοψάλται κ. κ. Α. Θεοχαρόπουλος καὶ Κων. Ἀνδρεόπουλος, εἰς δὲ τὴν Θείαν Λειτουργίαν ὁ Χορῳδία τῆς Βυζαντινῆς Σχολῆς τοῦ Ἐθνικοῦ Ὠδείου ὑπὸ τὴν διεύθυνσιν τοῦ κ. Ε. Ντρέκη. Εἰς τὴν ἑορτὴν προσελκήθησαν πολλοὶ ἐπίσημοι καὶ οἱ κ. κ. δουλευταὶ Ἀχαΐας. Ἐπίσης οἱ διοικηταὶ καὶ οἱ ἄνδρες τῶν ἐν Πάτραις ἑλληνικῶν στρατιωτικῶν δυνάμεων ὅλων τῶν ὅπλων καὶ τῆς Χωρ)κῆς, ἡ Στρατιωτικὴ Μουσική, τμῆμα πεζοναυτῶν τοῦ Λιμενάρχείου Πατρῶν, τὰ Συμβούλια τῶν Ἱερῶν Μονῶν Αἰγιαλείας καὶ Καλαβρύτων κ.λ.π.

Ὁ Μ. Ἑσπερινὸς θέλει ἀρχίσει τὴν ἤτην μ. μ. τῆς παραμονῆς, μεθ' ὃν θὰ ἐπακολουθήσῃ παράκλησις πρὸς τὴν Θεοτόκον μετ' ὀλονυκτίου ἀγρυπνίας.

Τὴν ἡμέραν τῆς ἑορτῆς θὰ τελεσθοῦν δύο λειτουργίαι. Ἡ νυκτερινὴ θὰ ἀρχίσῃ τὴν 2αν μεταμεσονύκτιον Ὥραν καὶ θὰ λήξῃ τὴν 4.30 Ὥραν, ἡ δὲ πρωϊνὴ τὴν 8ην καὶ θὰ τερματισθῇ τὴν 11ην π. μ. Τὴν 11 καὶ 15' θὰ ἐκκινήσῃ ἡ Ἱερὰ λιτανία κατευθυνομένη ἀνὰ τὴν πόλιν.

Τὸ ἀπόγευμα Ὥραν 6.30 θὰ ψαλῇ Μεγάλη παράκλησις, τὸ δὲ Σάββατον Ὥραν ἕνην π. μ. καὶ Ὥραν ἕνην μ. μ. θὰ τελεσθοῦν ἀντιστοίχως θεία Λειτουργία καὶ Ἑσπερινὸς χάριν τῶν ξένων καὶ ἀσθενῶν.

Τέλος τὴν Κυριακὴ τοῦ Θωμᾶ θὰ τελεσθῇ πανηγυρικὴ λειτουργία τὴν πρωΐαν, τὸ δὲ ἀπόγευμα Ὥραν 7ην θὰ γίνῃ ἀπόδοσις τῆς ἑορτῆς μετὰ τῶν Χαιρετισμῶν τῆς Ζωοδόχου Πηγῆς, χοροστατοῦντος καὶ τοῦ Σου Μητροπολίτου. Προσκαλοῦνται ὅθεν πάντες οἱ φιλέορτοι, ὡς καὶ ὁ ἱερὸς Κλῆρος Αἰγιαλείας, τὸ Δημοτικὸν Συμβούλιον, ἅπασαι αἱ Ἀρχαί, τὰ Σωματεῖα καὶ αἱ Ὀργανώσεις, τὰ σχολεῖα, ἡ Φιλαρμονική, οἱ πρόσκοποι κλπ. ὅπως προσέλθωσιν.

Ἐν Αἰγίῳ τῇ 15ῃ Ἀπριλίου 1960

Ὁ Μητροπολίτης Καλαβρύτων καὶ Αἰγιαλείας ΓΕΩΡΓΙΟΣ

Ὁ Δήμαρχος Αἰγίου ΠΑΝΟΣ ΜΕΝΤΖΕΛΟΠΟΥΛΟΣ

Ἡ Ἐπιτροπεία τοῦ Ἱεροῦ Προσκυνήματος.

Νικόλαος, ἱερεύς, Ντρέκης, Σωτήριος Ράπτης, Μιχαὴλ Μουλόπουλος.

Βιβλιοκριτική

Ο ΠΕΡΙΟΔΙΚΟΣ ΤΥΠΟΣ («Περιηγητική»— «Πειραϊκὴ —Πατραϊκὴ»)

Τοῦ κ. Ν. ΠΑΠΑΔΗΜΗΤΡΙΟΥ

Ξεχωριστὸ ἐνδιαφέρον παρουσιάζει τὸ πασχαλιάτικο τεῦχος (Ἀπρίλιος 1960) τοῦ μηνιαίου περιοδικοῦ τουρισμοῦ, τέχνης καὶ διαφωτίσεως «Περιηγητική», ποὺ ἐκδίδεται ἀπὸ τὴν Ἑλληνικὴ Περιηγητικὴ Λέσχη. Συνεργάζονται μὲ ἐπίκαιρες λογοτεχνικὲς σελίδες οἱ ἀκαδημαϊκοὶ Στράτης Μυριβήλης καὶ Ἠλίας Βενέζης, ὁ διαλεχτὸς πεζογράφος Φώτης Κόντογλου, ὁ ἱστορικὸς συγγραφεὺς Κ. Καιροφύλας, ὁ λαογράφος Κ. Ρωμαῖος ὁ Μ. Ἰαλούρης κ. ἄ., ἐνῶ παράλληλα δημοσιεύονται ἐνδιαφέρουσες ἄλλες συνεργασίες σὲ ποικίλα θέματα.

Εἰδικὰ στὸ τεῦχος αὐτὸ δημοσιεύεται καλλιτεχνικὸ φωτογραφικὸ ρεπερτάζ ἀπὸ τὸ τελευταῖο Πατρινὸ Καρναβάλι, πολλὲς δὲ εἰκονογραφημένες σελίδες ἀπὸ τὸν Κ. Θεολογίδη καὶ τὸ καλαισθητικὸ ἐξώφυλλο μὲ φινιέττες τοῦ Β. Βλασίδη κάνουν τὸ περιοδικὸ αὐτὸ μοναδικὸ στὸ εἶδος του. Ἡ «Περιηγητικὴ» εἶνε μία ἀρτια αἰσθητικὰ ἔκδοση ποὺ δίνει στὸν ἀναγνώστη ποιοτικὰ καλοδιαλεγμένη ὕλη.

⁂

Κι' ἄλλη μιὰ Πασχαλιάτικη Ἔκδοση: Τὸ καινούργιο τεῦχος (Μάρτιος 1960) τοῦ μηνιαίου περιοδικοῦ «Πειραϊκὴ —Πατραϊκὴ» ποὺ ἐκδίδει ἡ Ὑπηρεσία Δημοσίων καὶ Βιομηχανικῶν Σχέσεων τῆς ὁμώνυμης Βιομηχανίας Βάμβακος.

Πολλὲς καὶ ἐνδιαφέρουσες συνεργασίες καὶ εἰκονογραφημένες μὲ γοῦστο σελίδες. Στὸ τεῦχος αὐτὸ καὶ στὴ σειρὰ τῶν λογοτεχνικῶν πορτραίτων ὁ κ. Ρένος Ἠρ. Ἀποστολίδης γράφει γιὰ τὴν πεζογραφία τοῦ Φώτη Κόντογλου, ἐνῶ παράλληλα δημοσιεύεται τὸ πασχαλιάτικο διήγημα τοῦ τελευταίου «Ὁ ἁγιασμένος ληστής».

ΝΙΚΟΣ ΠΑΠΑΔΗΜΗΤΡΙΟΥ

ΙΕΡΑ ΜΗΤΡΟΠΟΛΙΣ ΠΑΤΡΩΝ

ΑΠΟΛΟΓΙΣΜΟΣ

Γενικοῦ Φιλοπτώχου Ταμείου Ἱερᾶς Μητροπόλεως Πατρῶν χρήσεως 1959.

Τόκοι καταθέσεων 1.352.
Ε.Φ.Τ. Ἀγ. Ἀποστόλων εἰσφορὰ του 243.

ΕΣΟΔΑ

Ε.Φ.Τ. Ἀγ. Φωτεινῆς εἰσφορὰ του 889.
Ε.Φ.Τ. Ἀγ. Ἀποστόλων εἰσφορὰ του 590.
Ε.Ο.Τ. Ἀγ. Ἀνδρέου εἰσφορὰ του 4.769.
Ε.Φ.Τ. Παναγίας Ἀλεξιωτίσσης εἰσφορὰ του 1.841.
Ε.Φ.Τ. Ἀγ. Γερασίμου εἰσφορὰ του 1.584.
Ε.Φ.Τ. Ἀγ. Διονυσίου εἰσφορὰ του 8.327.
Ε.Φ.Τ. Εὐαγγελιστρίας εἰσφορὰ του 7.040.50.
Ε.Φ.Τ. Ἀγ. Νικολάου εἰσφορὰ του 3.689.50.
Ε.Φ.Τ. Παντοκράτορος εἰσφορὰ του 3.574.50.
Ε.Φ.Τ. Ἀγ. Βαρβάρας εἰσφορὰ του 4.350.
Ε.Φ.Τ. Ἀγ. Παρασκευῆς εἰσφορὰ του 901.50.
Ε.Φ.Τ. Ἀγ. Τριάδος 3.917.80.
Ε.Φ.Τ. Ἀγ. Δημητρίου εἰσφορὰ του 2.541.50.
Ε.Φ.Τ. Παντανάσσης εἰσφορὰ του 13.389.
Εἰσφοραὶ Ναῶν πόλεως 4.500.
Εἰσφοραὶ Ναῶν ὑπαίθρου 4.200.
Εἰσφοραὶ ἐμπόρων, βιομηχάνων, Τραπεζῶν, Δήμου κλπ., ὁλοκλήρου τοῦ ἔτους ὡς κάτωθι:
Δῆμος Πατρέων 20.000.
Ε. Λαδόπουλος Α. Ε. 8.000.
«Γλαῦκος» 4.500.
Κανελλόπουλος καὶ Σαμπάνης 3.000.
Β. Μαραγκόπουλος Α. Ε. 3.000
Πειραϊκὴ—Πατραϊκὴ 2.500.
Νικόλαος Πανταζῆς 2.500.
Χ. Κρητικὸς 2.500.
Διάδοχοι Γ. Μουστάκη καὶ Σία 2.500.
Μύλοι Ἀγ. Γεωργίου 2000.
Α.Σ.Ο. 2.000.
Νικόλαος Βέτσος 1.000.
Πέτρος Μάμος 1.000.
Β. Δημητρόπουλος Α.Ε. 1500.
Κων. Κακούρης 1.000
Δ. Ι. Μαγκλαράπουλος 1.000.
Ἐμπορικὴ Τράπεζα 1.000.
Δ. Ν. Χαραλαμπόπουλος 600.
Ἐπαγγελματικὸν καὶ Βιοτεχνικὸν Ἐπιμελητήριον 600.
Χαρίλαος Κακούρης 550.
Χαρ. Καγιάφας 550.
Εἰσαγωγικὸς Σύλλογος 450.
Β.Ε.Σ.Ο. 800.
Ἀδελφοὶ Σκεπαρνιᾶ 600.
Μιχαὴλ Καλογεράκης 750.
Ἀδελφοὶ Σπηλιόπουλοι 300.
Ἰονικὴ Τράπεζα 350.
Ἀθανάσιος Σαρμᾶς 1.000.
ΜΙΣΚΟ 600.
Ἀγγελόπουλος καὶ Ἠλιάδης 450.
Βον ΚΤΕΛ ἀστικὸν 700.
Ρέστης καὶ Σία 300.
Τζαβέλας & Ροδόπουλος 400.
Ν. Βοσινάκης 200
Ἐθνικὴ Τράπεζα 500.
Ἐμπορικὸν & Βιομηχανικὸν Ἐπιμελητήριον 500.
Ἀνώνυμος 500.
Ἔμπορος Θ.Κ. 200.
Ἀνώνυμος 50.
Δ. Θ. Ἀγγελόπουλος & Υἱοί 100.
Ἕνωσις Ναυτικῶν Πρακτόρων 300.
Βον ΚΤΕΛ Ἀχαΐας 200.
Ἀδελφοὶ Παπανδρόπουλοι 150.
Σύνολον εἰσπράξεων δρχ 138.697.30.

ΕΞΟΔΑ

Βοηθήματα εἰς ἀπόρους 82.445.
Βοηθήματα εἰς Φιλανθρωπικὰ & Κοινωφελῆ Ἱδρύματα 3.758.
Ἰατρικὰ Ἔξοδα 2.319.60.
Ε.Φ.Τ. Ἀγ. Διονυσίου ἐνίσχυσίς του 4.014.
Ε.Φ.Τ. Ἀγ. Ἀποστόλων ἐνίσχυσίς του 3.010.
Ε.Φ.Τ. Παντοκράτορος ἐνίσχυσίς του 5.947.
Ε.Φ.Τ. Ἀγ. Τριάδος 5.050.
Ε.Φ.Τ. Ἁγίου Δημητρίου 6.576.
Ε.Φ.Τ. Ἀγ. Νικολάου 3.410.50.
Ε.Φ.Τ. Παναγίας Ἀλεξιωτίσσης ἐνίσχυσίς του 2.402.
Ε.Φ.Τ. Ἀγ. Φωτεινῆς ἐνίσχυσίς του 6.325.
Ε.Φ.Τ. Ἁγίας Παρασκευῆς ἐνίσχυσίς του 5.891.
Ε.Φ.Τ. Ἁγίου Γερασίμου 2.882.
Ὑπόλοιπον εἰς νέον 4.866.70.
Σύνολον πληρωμῶν δραχμαὶ 138.697.30.

Κατὰ ταῦτα αἱ εἰσφοραὶ ἀνῆλθον εἰς δρχ. 138.697.30 καὶ αἱ πληρωμαὶ εἰς δραχμὰς 133.830.60.

Τὸ Διοικητικὸν Συμβούλιον τοῦ Γενικοῦ Φιλοπτώχου Ταμείου δημοσιεύον τὸν παρόντα ἀπολογισμὸν διὰ τοῦ Τύπου εὐχαριστεῖ θερμῶς τὸν Δῆμον, τοὺς κ. κ. Βιομηχάνους καὶ Ἐμπόρους ὡς καὶ ὅλην τὴν Κοινωνίαν τῶν Πατρῶν διὰ τὴν πρόθυμον συμπαράστασίν των εἰς τὸ ἱερὸν τοῦ ἔργον του.

Ὡσαύτως εὐχαριστεῖ τὸ Πρεσβυτέριον τῆς Πόλεως, τοὺς κ. κ. Ἐπιτρόπους καὶ ὅλας τὰς κυρίας καὶ δίδας τῶν Ἐνορ. Φ. Ταμείων εἰς τὴν προθυμίαν τῶν ὁποίων ἐπιτυγχάνεται ἡ διεξαγωγὴ τοῦ ἐράνου.

Διάπυρος εὐχέτης πρὸς Κύριον

Ἐν Πάτραις τῇ 28ῃ Μαρτίου 1960

Ὁ Πρόεδρος τοῦ Γενικοῦ Φιλοπτώχου Ταμείου

+ Ὁ Πατρῶν ΚΩΝΣΤΑΝΤΙΝΟΣ

ΠΑΤΡΑΪΚΗ ΒΙΟΤΕΧΝΙΑ ΨΥΓΕΙΩΝ
ΨΥΓΕΙΑ
ΣΥΛΙΝΑ ΜΕΤΑΛΛΙΚΑ ΑΜΙΛΛΙΝΑ & ΕΠΙΜΕΤΑΛΛΙΚΑ
Διὰ νὰ ἔχετε πραγματικὸ ψυγεῖον εἰδ' ἐπίτι σας. Ἀλ τὸ προμηθευθῆτε ἀπ' εὐθείας ἀπὸ τὸν κατασκευαστὴν τοῦ.
Σὲ 10 καὶ περισσότερες Μηνιαίας δόσεις
Ὀλάλαμπ
ΚΑΤΑΣΚΕΥΑΖΟΝΤΑΙ ΗΛΕΚΤΡΙΚΑΙ ΒΙΤΡΙΝΑΙ
ΠΑΝΤΟΠΩΛΕΙΩΝ - ΖΑΧΑΡΟΠΛΑΣΤΕΙΩΝ ΕΣΤΙΑΤΟΡΙΩΝ - ΨΥΚΤΕΣ ΧΑΛΤΟΣ
ΣΠΗΛΙΟΣ ΤΡΑΓΟΥΔΑΣ
ΗΛΟΚΟΙΡΠΗΗ-ΡΗΓΑ ΦΕΡΡΑΙΟΥ 54 ΤΗΛ. 11-21

ΤΑ ΚΟΝΤΑ & ΣΤΕΝΑ
ΠΑΠΟΥΤΣΙΑ
ΜΑΚΡΑΙΝΟΥΝ ΚΑΙ ΦΑΡΔΑΙΝΟΥΝ ΜΕ ΤΟ ΠΑΡΑΛΗΦΘΕΝ ΜΗΧΑΝΗΜΑ
ΣΤΟ ΔΕΡΜΑΤΟΠΩΛΕΙΟΝ
Γεροκωστοπούλου 27

Νέα ὀφθαλμολογικὴ κλινικὴ
ΧΑΡΙΛΑΟΥ Ν. ΤΖΑΒΑΛΑ
χειρουργοῦ ὀφθαλμιάτρου
Ἑρμοῦ 55 τηλ. 36—32
Δέχεται καὶ χειρουργεῖ καθ' ἑκάστην

Ν. ΤΣΑΤΗΡΗΣ
ΜΗΧΑΝΑΙ Γραφείων καὶ Καταστημάτων
ΑΡΙΘΜΟΜΗΧΑΝΑΙ
ΓΡΑΦΟΜΗΧΑΝΑΙ
ΦΩΤΟΤΥΠΙΚΑ
ΠΟΛΥΓΡΑΦΟΙ
ΤΑΜΕΙΑΚΑΙ ΜΗΧΑΝΑΙ
ΖΥΓΟΙ ΑΥΤΟΜ
ΜΗΧΑΝΑΙ ΖΑΧΑΡΟΠΛΑΣΤΙΚΗΣ
ΚΡΕΑΤΟΜΗΧΑΝΑΙ
ΖΑΜΠΟΝΟΜΗΧΑΝΑΙ
ΨΥΓΕΙΑ ΒΙΤΡΙΝΑΙ
Ρ. ΦΕΡΡΑΙΟΥ 34 τηλ. 34-96
ΠΑΤΡΑΙ

ΟΙ ΒΑΣΙΛΕΙΣ ΤΩΝ ΧΡΩΜΑΤΩΝ
RAPODEC
Πραγματικῶς πλαστικὸν χρῶμα (P. V.A.) τῶν Ἀγγλικῶν Ἐργοστασίων SISSONS
TUNGOLAC
Συνθετικὴ ρετολίνη πολυτελείας τῶν Ἀγγλικῶν Ἐργοστασίων SISSONS
AUTOFLEX
Συνθετικὸν αὐτοκινητόχρωμα ἀντοχῆς τῶν Ὁλλανδικῶν Ἐργοστασίων SIKKENS
ΔΙΑΡΚΗΣ ΠΑΡΑΚΑΤΑΘΗΚΗ
ΑΦΟΙ Γ. ΜΠΑΚΑ
Ἑρμοῦ 13, Πρατήριον

"LIDO"
Τὸ καλλίτερο κουαρτέτο
Κ. ΜΠΑΚΟΓΙΑΝΝΗ
Τηλέφωνον 29.640
ΤΣΑΟΥΣΗ

ΟΡΓΑΝΩΣΙΣ—ΤΗΡΗΣΙΣ—ΠΑΡΑΚΟΛΟΥΘΗΣΙΣ ΛΟΓΙΣΤΙΚΩΝ ΒΙΒΛΙΩΝ
ΠΡΑΚΤΙΚΗ ΕΞΑΣΚΗΣΙΣ ΛΟΓΙΣΤΩΝ
Δι' ἀπόκτησιν πείρας
ΛΟΓΙΣΤΙΚΟΝ ΓΡΑΦΕΙΟΝ
ΑΝΔΡΕΟΥ ΑΥΛΩΝΙΤΗ
ΠΑΤΡΑΙ: Κανακάρη 171 : Τηλ. 34—40

ΑΘΗΝΑΪΚΑ ΨΥΓΕΙΑ ΠΑΓΟΥ
ΡΕΚΟΡ
Παντὸς τύπου μεταλλικὰ καὶ ξύλινα Κατασκευὴ ἐξ ἀρίστων ὑλικῶν. Οἰκονομία εἰς πάγον καὶ σταθερὰ ψύξις.
Εὐκολίαι πληρωμῆς, χωρὶς ἐπιβαρύνσεις μὲ τιμὰς ἐργοστασίου.
ΕΚΘΕΣΙΣ
ΚΑΤΑΣΤΗΜΑ ΠΡΟΣΚΥΝΗΤΟΠΟΥΛΟΥ
Γωνία Ρήγα Φερραίου 131 καὶ Παντανάσσης
Τηλέφωνον 46—73
ΡΕΚΟΡ
Συνδυασμὸς στερεότης, οἰκονομία, ἐμφάνισις

ΜΟΔΕΣ ΚΟΠΤΙΚΗΣ - ΡΑΠΤΙΚΗΣ
ΒΑΣΩ ΛΑΓΑΡΗ-ΜΕΡΕΜΕΤΗ
Ἄρτι ἀφιχθείσης ἐκ Παρισίων
Κανακάρη 96 — ΠΑΤΡΑΙ — Τηλ. 34—CO
Προτιμήσατε μας καὶ στὸ γνέσιμό σας δὲν θὰ ὑστερῆτε ἀπὸ τὶς εἰκόνες ποὺ βλέπετε στὰ πιὸ κοὶὰ Φεγουρίνια.
ΠΩΛΟΥΜΕΝ κρεκὶ καὶ πατρὸν τῶν τελευταίων μοντέλλων ποὺ ἐπέδειξαν οἱ Παρισινοὶ Οἶκοι διὰ φορέματα, ταγιὲρ, πολτὰ εἰς ὅλα τὰ μεγέθη.
Ἀνολαμβάνομεν τὴν ἐκμάθησιν γεωμετρικῆς—κοπτικῆς, ἐντὸς διμήνου, κατὰ τὸ νεώτερον σύστημα τῶν Παρισινῶν Σχολῶν.
ΠΡΟΣΛΑΜΒΑΝΟΜΕΝ ΚΑΙ ΟΙΚΟΤΡΟΦΟΥΣ
ΤΙΜΑΙ ΛΟΓΙΚΑΙ

RENAULT
MASSEY-FERGUSON
VOLVO
VAUXHALL
PLYMOUTH
ΤΡΙΚΥΚΛΑ ΣΚΟΥΤΕΡ
AGUSTA
ΝΙΚΟΣ Μ. ΤΣΑΤΗΡΗΣ
Ρ. ΦΕΡΡΑΙΟΥ 34 τηλ. 34-96 (ΠΑ. ΟΛΓΑΣ)
ΠΑΤΡΑΙ

Η ΒΙΟΜΗΧΑΝΙΑ ΖΥΜΑΡΙΚΩΝ
ΜΙΣΚΟ
Σᾶς εὔχεται ΚΑΛΟ ΠΑΣΧΑ