ΙΔΡΥΤΗΣ: ΑΝΔΡΕΑΣ ΒΡΗΣ

ΓΡΑΦΕΙΑ — ΤΥΠΟΓΡΑΦΕΙΑ
ΟΔΟΣ ΓΕΡΟΚΩΣΤΟΠΟΥΛΟΥ 30
ΑΡΙΘΜΟΣ ΤΗΛΕΦΩΝΟΥ 23 — 84
ΤΙΜΗ ΦΥΛΛΟΥ δραχμαὶ 1.50

ΕΞΑΣΕΛΙΔΟΣ

ΕΘΝΙΚΟΣ ΚΗΡΥΞ

ΠΟΛΙΤΙΚΗ ΚΑΙ ΕΙΔΗΣΕΟΓΡΑΦΙΚΗ ΕΦΗΜΕΡΙΣ ΠΑΤΡΩΝ

ΔΕΥΤΕΡΑ
6 ΙΟΥΝΙΟΥ 1960
Ἀνατολὴ Ἡλίου 5.06 Δύσις 7.42
ΤΟΥ ΑΓΙΟΥ ΠΝΕΥΜΑΤΟΣ
ΠΕΡΙΟΔΟΣ ΔΕΥΤΕΡΑ
Ἔτος 27ον. Ἀριθμὸς φύλλου 1746

Βαρυσήμαντος δήλωσις τοῦ Ἀμερικανοῦ προέδρου κ. Ἀϊζενχάουερ

ΟΥΔΕΙΣ ΤΟΛΜΑ ΝΑ ΕΠΙΤΕΘΗ ΕΝΑΝΤΙΟΝ ΤΩΝ ΗΝ. ΠΟΛΙΤΕΙΩΝ

Παραμένει πάντοτε ἡνωμένη ἡ Δύσις

ΛΟΝΔΙΝΟΝ. 6. Τηλεγραφήματα τοῦ Ρώϋτερ ἐξ Οὐάσιγκτων ἀναφέρουν, ὅτι ὁ πρόεδρος Ἀϊζενχάουερ ὁμιλῶν χθὲς τὴν πρωΐαν ἐνώπιον συγκεντρώσεως εἰς τὴν σχολὴν Εὐελπίδων τοῦ Οὐέστ Πόϊντ ἐδήλωσεν, ὅτι αἱ πλήρεις ὀργῆς ἐκφράσεις καὶ οἱ δυσάρεστοι λόγοι τοῦ κ. Κρούστσεφ εἶχον ὡς ἀποτέλεσμα νὰ φέρουν τοὺς δυτικοὺς συμμάχους πλησιέστερον πρὸς τὰς Ἡνωμένας Πολιτείας καὶ νὰ συσφιγχθοῦν αἱ μεταξύ των σχέσεις περισσότερον ἀπὸ οἱανδήποτε ἄλλην στιγμὴν ἀφ' ὅτου ἀνέλαβε πρὸ ἑπτὰ ἐτῶν τὰ προεδρικὰ καθήκοντα.

Οἱ Ρῶσσοι, ἐτόνισεν ὁ Ἀμερικανὸς πρόεδρος ζοῦν εἰς μίαν κλειστὴν κοινωνίαν καὶ εἶναι ὀρθὸν ὅτι αἱ Ἡνωμέναι Πολιτεῖαι προσπαθοῦν νὰ διεισδύσουν εἰς τὸ προκαλούμενον οὕτω μυστήριον. Αἱ Ἡνωμέναι Πολιτεῖαι, πάντως εἶναι ἀποφασισμέναι νὰ μείνουν ἰσχυραὶ εἰς τὸν ἐπιστημονικόν, οἰκονομικὸν καὶ στρατιωτικὸν τομέα ἵνα προασπίσουν τὴν ἐλευθερίαν καὶ τὴν ἀνθρωπίνην ἀξιοπρέπειαν. Οὐδεὶς θὰ τολμήσῃ ποτὲ νὰ ἐπιτεθῇ ἐναντίον τῶν Ἡνωμένων Πολιτειῶν καὶ ἡ Σοβιετικὴ Ἕνωσις τὸ γνωρίζει αὐτό.

«Ἡ ἐλευθερία, κατέληξεν ἐν μέσῳ ἐνθουσιαστικῶν ἐκδηλώσεων ὁ κ. Ἀϊζενχάουερ θὰ θριαμβεύσῃ τελικῶς τῆς τυραννίας».

ΟΥΑΣΙΓΚΤΩΝ. 6. Ὁ Ἀμερικανὸς ὑπουργὸς Ἐξωτερικῶν κ. Χέρτερ ἀπαντῶν διὰ πρώτην φορὰν εἰς τὰς ἐκτοξευθείσας ὑπὸ τοῦ κ. Κρούστσεφ ὕβρεις καὶ χυδαίας ἐκφράσεις ἐναντίον τοῦ κ. Ἀϊζενχάουερ, ἐδήλωσε χθές, ὅτι τὴν ἀηδίαν τὴν ὁποίαν αἰσθάνεται, δοκιμάζουν ταυτοχρόνως ὅλοι οἱ Ἀμερικανοί. "Ὅλοι κατανοοῦν, προσέθεσεν, ὅτι ὁ Ρῶσσος πρωθυπουργὸς ἤθελε νὰ μετατοπίσῃ τὴν εὐθύνην του διὰ τὴν ἀποτυχίαν τῆς διασκέψεως κορυφῆς, ἀλλὰ διὰ τῆς τακτικῆς του αὐτῆς ἐπιδεινώνει τὰς διεθνεῖς σχέσεις, πέραν τοῦ ὅτι η διαγωγή του δὲν ἐπιτρέπεται ἀπὸ τὰς καλῶς νοουμένας διεθνεῖς σχέσεις τῶν χωρῶν.

ΠΕΡΙ ΤΑ ΓΕΓΟΝΟΤΑ

ΝΕΑΝ ΣΥΣΚΕΨΙΝ

Πρὸς τὸν ἀξιότιμον κ. Νομάρχην, τὴν δημοκρατικότητα καὶ κατανόησιν τοῦ ὁποίου καλῶς γνωρίζομεν, ὑποβάλλομεν μίαν παράκλησιν: Νὰ πιστεύσῃ ὅτι τὸ πόρισμα εἰς τὸ ὁποῖον κατέληξεν ὁ «Ἐθνικὸς Κῆρυξ» μετὰ σχετικὴν εὐρεῖαν ἔρευνάν του, εἶναι ὅτι διὰ τὸ θέμα τῆς ἑβδομαδιαίας ἀπογευματινῆς ἀργίας θὰ πρέπει τὸ ταχύτερον νὰ συγκαλέσῃ μίαν νέαν σύσκεψιν ὅλων τῶν ἐνδιαφερομένων. Καὶ εἶναι βέβαιον, ὅτι κατὰ τὴν σύσκεψιν αὐτὴν θὰ ληφθοῦν περισσότερον θετικαὶ ἀποφάσεις, δοθέντος ὅτι ἐν τῷ μεταξύ, μετὰ τὴν πάροδον τριῶν ἑβδομάδων ἀπὸ τῆς ἐφαρμογῆς τῆς ἀποφάσεως εὐκόλως δύνανται νὰ ἐξαχθοῦν συμπεράσματα περὶ τῆς ὀρθότητός της, ἢ περὶ τοῦ ἂν ἐπιβάλλεται μία ἀναβολὴ ἐφαρμογῆς αὐτῆς, τουλάχιστον δι' ἔφετος.

ΑΝΑΓΝΩΡΙΣΙΣ

Ἀπὸ προχθὲς ἤρχισε νὰ λειτουργῇ εἰς τὴν πόλιν μας παράρτημα τοῦ «Οἴκου τοῦ Ναύτου» τὸ ὁποῖον θὰ παρέχῃ ἰατροφαρμακευτικὴν περίθαλψιν, εἰς 300 ναυτικοὺς τῆς περιοχῆς Πατρῶν καὶ γειτονικῶν πόλεων. Πρέπει ὅμως νὰ γνωσθῇ, πρὸς ἀπόδοσιν δικαιοσύνης, ὅτι ἡ ἵδρυσίς του ὀφείλεται κατὰ κύριον λόγον, εἰς τὸν πρώην βουλευτὴν Ἀχαΐας κ. Ἀνδρ. Δεκῆν, ὁ ὁποῖος ἀπὸ τετραετίας καὶ πλέον ἠσχολήθη ἐνεργῶς διὰ τὴν ἐπιτυχίαν τοῦ σκοποῦ τούτου, προτρέψας καὶ τὸν τότε Κεντρικὸν Λιμενάρχην κ. Ταμπουρλὸν νὰ βεβαιώσῃ τὸ ἀναγκαῖον τῆς λειτουργίας παραρτήματος τοῦ «Οἴκου τοῦ Ναύτου» εἰς τὴν πόλιν μας. Ἐπίσης καὶ ἡ ἐλευθέρωσις τοῦ οἰκήματος τοῦ Δήμου ἐκ μιᾶς ἄλλης Δημοσίας Ὑπηρεσίας, ἥτις ἐστεγάζετο εἰς αὐτό, ὀφείλεται ἐν πολλοῖς, καὶ πάλιν εἰς τὸν κ. Δεκῆν, ὁ ὁποῖος ἐνήργησεν εἰς Ἀθήνας διὰ τὸν ἐν λόγῳ σκοπόν.

ΛΙΜΕΝΙΚΑ ΕΡΓΑ

Ὁ κ. Δήμαρχος ἐδήλωσε χθὲς ὅτι κατὰ τὴν τελευταίαν ἐπικοινωνίαν του μετὰ τοῦ κ. Κανελλοπούλου ὑπεστήριξε τὴν ἀνάγκην νὰ ἐπαναληφθοῦν τὰ λιμενικὰ ἔργα διὰ τῆς χρησιμοποιήσεως, κατὰ πρῶτον μὲν διὰ τῶν χρημάτων τῶν δημοσίων ἐπενδύσεων (ἑπτὰ ἑκατομμύρια), ἀργότερον δὲ καὶ διὰ τῆς συμβολῆς τοῦ Λιμενικοῦ Ταμείου». Δι' ὅσους δὲν ἔχουν παρακολουθήσῃ τὰ πράγματα, διευκρινίζομεν, ὅτι πρόκειται περὶ τοῦ ἑξῆς: Διὰ νὰ δώσῃ τὸ Κράτος ἐπιχορήγησιν ἑπτὰ ἑκατομμυρίων πρὸς συνέχισιν τῶν λιμενικῶν ἔργων ἐζήτησε ἀπὸ τὴν Λιμενικὴν Ἐπιτροπὴν νὰ συμβάλῃ πρώτη αὐτὴ μὲ ποσὸν δύο ἑκατομμυρίων. Ἡ ἐπιτροπὴ ἐδέχθη, ἤδη ὅμως, ὅτε τὰ ἔργα ἤρχισαν, ἀποδεικνύεται, ὅτι τὸ Λιμενικὸν Ταμεῖον εἶναι κενόν. Ἀλλὰ σημασίαν, νομίζομεν, ἔχει κάτι ἄλλο: Ὅτι οὔτε ἔχει, οὔτε εἶναι δυνατὸν νὰ ἔχῃ ἰδίους πόρους ἡ Λιμενικὴ Ἐπιτροπή, οὔτε δὲ ἐπιτρέπεται πολὺ περισσότερον νὰ καλύπτωνται δαπάναι διὰ τοιαῦτα ἔργα ἀπὸ πόρους τοπικούς. Διότι ἂν τὸ φέρουν τὰ πράγματα νὰ ὑπάρξουν κάποτε εἰς τὸ Λιμενικὸν Ταμεῖον χρήματα θὰ πρέπει νὰ χρησιμοποιηθοῦν διὰ τὸ πλέον σημαντικὸν καὶ πλέον ἐπεῖγον ἔργον τοῦ λιμένος, διὰ τὸ ὁποῖον δυστυχῶς οὐδένα βλέπομεν νὰ ἐνδιαφέρεται: Τὴν ἐπέκτασιν, δηλαδὴ τοῦ κρηπιδώματος τῆς βορείας λεκάνης εἰς τὸν ἔναντι τοῦ παλαιοῦ σιδηροδρομικοῦ σταθμοῦ χῶρον, ὁ ὁποῖος παρουσιάζει σήμερον ὡς ἔχει ἀθλιωτάτην εἰκόνα πέραν τοῦ ὅτι ἀχρηστεύει σημαντικὸν τμῆμα τοῦ λιμένος.

Η ΑΠΕΙΛΗ

Ἡ βραδύτης, ἡ παρατηρουμένη ὅσον ἀφορᾷ τὴν ἀνάθεσιν τῆς ἀρχιτεκτονικῆς μελέτης διὰ τὴν ἀνέγερσιν τοῦ νέου κρατικοῦ νοσοκομείου, διὰ τὴν ὁποίαν μάλιστα ἔχει ἐγκριθῆ ἡ χορήγησις πιστώσεως ἐξ 900.000 δραχμῶν, ὁδηγεῖ μοιραίως εἰς ὑποψίας, ὅτι ἡ ἀνάθεσις τῆς μελέτης αὐτῆς δὲν ἀκολουθεῖ τὸν δρόμον τὸν κανονικόν, οἷος θὰ ἦτο π. χ. ἡ προκήρυξις σχετικοῦ πανελληνίου διαγωνισμοῦ, ἀφορῶντος μάλιστα, ὄχι μόνον τὴν ποιότητα τῆς μελέτης ἀλλὰ καὶ τὸ ὕψος τῆς ἀπαιτουμένης ἀμοιβῆς. Ἐν πάσῃ περιπτώσει καὶ διὰ νὰ μὴ δίδεται τροφὴ εἰς ποικίλας φήμας, (μία τῶν ὁποίων λέγει ὅτι, κατόπιν ἄνωθεν ἐντολῆς, ἡ μελέτη θὰ ἀνατεθῇ εἰς ὡρισμένον πρόσωπον, εἰ δ' ἄλλως νοσοκομεῖον δὲν πρόκειται νὰ ἀνεγερθῇ) καλὸν θὰ ἦτο νὰ διευκρινήσῃ τὰ πράγματα τὸ ὑπουργεῖον.

ΥΠΕΥΘΥΝΩΣ

Παρ' ὅλον ὅτι κατ' ἐπανάληψιν ἔχομεν σημειώσῃ, ὅτι οὐδὲ ἡ ἐλαχίστη ἀμφιβολία πρέπει νὰ ὑπάρχῃ ὅτι τὸ φέρρυ—μπὼτ Ἑλλάδος —Ἰταλίας θὰ προσεγγίζῃ ΟΠΩΣΔΗΠΟΤΕ ΚΑΙ εἰς Πάτρας ἀπὸ τῆς 1ης προσεχοῦς Αὐγούστου, ἐν τούτοις δὲν θεωροῦμεν περιττὸν νὰ σημειώσωμεν ἐν τῷ μεταξὺ τοῦτο: Ὅτι τὴν ἀνεπιφύλακτον αὐτὴν βεβαιότητα δημιουργεῖ τὸ γεγονός, ὅτι καὶ ἀπὸ διμήνου, ἀλλὰ καὶ κατὰ τὴν τελευταίαν ἄνοδον εἰς Ἀθήνας τοῦ κ. Δημάρχου καὶ μελῶν τῆς λεγομένης ἐπιτροπῆς πόλεως, διεπιστώθη ΣΑΦΩΣ, ὅτι τὴν ὅλην εὐθύνην διὰ τὴν εὐτυχῆ καὶ σύμφωνον πρὸς τὰς δικαίας, ἄλλωστε, ἀπόψεις τῶν Πατρῶν, λύσιν τοῦ θέματος φέρρυ—μπὼτ ἔχει ἀναλάβει καὶ λόγω θέσεως ἐν τῇ Κυβερνήσει ὁ ἀντιπρόεδρος κ. Π. Κανελλόπουλος, ὁ ὁποῖος, ἐξ ἄλλου, καὶ δὲν ἀπέφυγεν, ὡς εἴμεθα εἰς θέσιν νὰ γνωρίζωμεν, νὰ προβῇ καὶ εἰς ρητὴν περὶ αὐτοῦ δήλωσιν.

ΑΠΟ ΤΟ ΣΥΝΕΔΡΙΟΝ

Μετ' εὐχαριστήσεως διεπιστώσαμεν κατὰ τὴν χθεσινὴν πανηγυρικὴν ἔναρξιν τοῦ Συνεδρίου τῶν Καθηγητῶν τῆς περιφερείας μας τὴν ζωηρὰν ἐκτίμησιν, τῆς ὁποίας ἀπολαμβάνει, ὡς θερμουργὸς λειτουργὸς τῆς Παιδείας, ὁ ἐν τῇ πόλει μας Γενικὸς Ἐπιθεωρητὴς Μ.Ε. κ. Νικ. Χαλιάσος, παρὰ πάντων τῶν ὁμιλησάντων ἐπισήμων. Δὲν ἦσαν ἁπλοῖ λόγοι ἀβρότητος τὰ λεχθέντα. Διεκηρύσσετο μία πραγματικότης ἀπὸ τὰ πλέον ἐπίσημα ἐν προκειμένῳ, καὶ ἁρμόδια πρόσωπα, ἅτινα «ἐν ἑνὶ στόματι» ἐτόνιζον πόσον λαμπρὸν εἶναι τὸ ἔργον τοῦ κ. Χαλιάσου καὶ πόσον ὑψηλὴ εἶναι ἡ θέσις του εἰς τὴν Ἐκπαιδευτικὴν Οἰκογένειαν τῆς ὁποίας ἀποτελεῖ διακεκριμένον στέλεχος. Ἀσφαλῶς ὁ κ. Χαλιάσος θὰ ᾐσθάνθη χθὲς — δικαίως — ὡς τὴν ἀρχαίαν ἐποχὴν ὁ Θεμιστοκλῆς εἰς τὴν Ὀλυμπίαν, τὴν εὐτυχεστέραν ἡμέραν τῆς ζωῆς του!

ΝΑ ΜΗ ΕΠΑΝΑΛΗΦΘΗ

Ἐφ' ὅσον ἡ ἡμέρα τῆς Ἀναλήψεως ἔχει ὁρισθῆ διὰ Βασιλικοῦ Διατάγματος ὡς ἑορτὴ τῶν ἐν Πάτραις καταστηματαρχῶν ποδηλάτων, καθορίζοντος πρὸς τοῦτο καὶ ἀργίαν τῶν μελῶν τοῦ ὁμωνύμου Συλλόγου τὴν ἡμέραν αὐτήν, διατὶ δὲν ἐφηρμόσθη γενικῶς ἡ ἀργία καὶ διατὶ ἐπετράπη εἰς ὡρισμένα καταστήματα νὰ ἀνοίξουν; Νομίζομεν, ὅτι τὸ ἄτοπον δὲν θὰ πρέπει νὰ ἐπαναληφθῇ εἰς τὸ μέλλον καὶ χάριν σεβασμοῦ τῶν νόμων ἀλλὰ καὶ πρὸς προστασίαν καὶ ἴσην μεταχείρισιν ὅλων τῶν καταστηματαρχῶν.

ΠΡΩΤΟΚΟΛΛΟΝ

Ὅσοι ὀργανώνουν δημοσίας τελετὰς καὶ ἑορτὰς θὰ πρέπει πάντοτε νὰ φροντίζουν, ὥστε οἱ ἐρχόμενοι ἐκ τῶν ὀργανωτῶν εἰς ἄμεσον ἐπαφὴν μὲ τοὺς ἐκπροσώπους τῶν ἀρχῶν νὰ γνωρίζουν στοιχειωδῶς τὸ πρωτόκολλον, ὥστε νὰ εἶναι ἀνάλογος καὶ ἡ πρὸς τοὺς ἐπισήμους συμπεριφορά των. Ἂν περὶ αὐτοῦ εἶχε ληφθῆ πρόνοια, δὲν θὰ συνέβαινε χθὲς τὸ ἀπόγευμα εἰς τὸ Στάδιον τὸ ἄτοπον νὰ παραδίδωνται τὰ ἔπαθλα, τὰ προοριζόμενα διὰ τοὺς νικητὰς μαθητὰς εἰς ὡρισμένους μόνον ἐκ τῶν ἐπισήμων καὶ νὰ ἀγνοηθοῦν μάλιστα ἄλλοι, ἐν οἷς, κατὰ σύμπτωσιν καὶ ὁ ἐκπρόσωπος τῆς Κυβερνήσεως, δηλαδή, ὁ κ. Νομάρχης, ὅστις πολὺ ὀρθῶς ἔπραξε νὰ ἐκφράσῃ τὴν δυσφορίαν του.

Ο ΟΥΤΙΔΑΝΟΣ

Διὰ νὰ ὁλοκληρωθῇ ἡ εἰκὼν τὴν ὁποίαν παρουσίασεν ὁ διαιτητὴς τῆς ποδοσφαιρικῆς συναντήσεως τῆς παρελθούσης Κυριακῆς εἰς τὸ γήπεδον τοῦ Ὀλυμπιακοῦ θὰ πρέπει νὰ προσθέσωμεν καὶ τὴν ἑξῆς λεπτομέρειαν: Ὅτι ὁ ἀνθρωπάκος ἐκεῖνος ἐφρόντισε νὰ τερματίσῃ τὸν ἀγῶνα ὅταν εὑρίσκετο εἰς ἀπόστασιν ὀλίγων μέτρων ἀπὸ ὁμάδα 15 περίπου ἀναμενόντων ἐν ἐπιφυλακῇ, πλησίον τοῦ ἀγωνιστικοῦ χώρου, ἀστυνομικῶν, ἐσφύριξε δὲ τὴν λῆξιν, καὶ πρὶν ἢ ὑπάρξῃ οἱαδήποτε ἐπιθετικὴ ἐκδήλωσις ἐναντίον του, ἐπῆγε καὶ ΕΤΟΠΟΘΕΤΗΘΗ κυριολεκτικὰ ἐν μέσῳ τῶν ἀστυνομικῶν οἱ ὁποῖοι, φυσικά, τὸν ἐδέχθησαν ὑπὸ τὴν προστασίαν των. Ἡ εἰκὼν ἦτο μία κλασσικὴ περίπτωσις ἀναξιοπρεπείας καὶ ἐλλείψεως ἀνδρισμοῦ, θὰ παραμείνῃ δὲ ὡς στίγμα εἰς βάρος ὅλων τῶν διαιτητῶν, ἐφ' ὅσον οὗτοι δὲν φαίνεται νὰ συγκινοῦνται ἀπὸ τὸ γεγονός, ὅτι ἔχουν πέσῃ εἰς τὴν συνείδησιν τῶν φιλάθλων. Ἐν πάσῃ περιπτώσει οἱ κάτοικοι τῆς πόλεως ἂς ἔχουν ὑπ' ὄψει των τοῦτο: Ὅτι τὴν πρωΐαν τῆς παρελθούσης Δευτέρας ἔλαβε λεπτομερῆ γνῶσιν τῶν διαδραματισθέντων ὁ ἁρμόδιος ἐπὶ ἀθλητικῶν θεμάτων ἐκπρόσωπος τῆς Κυβερνήσεως κ. Βῆχος ὅστις διήρχετο ἐκ Πατρῶν καὶ εἰς τὸν ὁποῖον ἐνεχειρίσθη φύλλον τοῦ «Ἐθνικοῦ Κήρυκος» περιγράφοντος τὰς ἀθλιότητας τῆς Διαιτησίας ἐν Ἑλλάδι. Ἂς ἀναμείνουν λοιπὸν οἱ φίλαθλοι ἐπ' ὀλίγον τὰς ἐνεργείας τῶν ἁρμοδίων καὶ μετὰ πάροδον εὐλόγου χρόνου θὰ ἔχουν τὸ δικαίωμα νὰ καταλήξουν εἰς τὰ συμπεράσματα ποὺ θὰ τοὺς ἐπιβάλῃ ἡ λογική.

Ο ΠΡΟΕΔΡΟΣ ΝΑΣΕΡ ΑΥΡΙΟΝ ΕΙΣ ΤΑΣ ΑΘΗΝΑΣ

ΑΘΗΝΑΙ. Κατὰ πληροφορίας ἐκ Καΐρου χθὲς τὴν μεσημβρίαν ἀνεχώρησεν ἐκεῖθεν ἐπιβαίνων θαλαμηγοῦ ὁ πρόεδρος τῆς Ἡνωμένης Ἀραβικῆς Δημοκρατίας κ. Νασὲρ διὰ τριήμερον ἐπίσημον ἐπίσκεψιν εἰς τὴν Ἑλλάδα. Ὁ κ. Νασὲρ καὶ ὁ ὑπουργὸς Ἐξωτερικῶν τῆς ΗΑΔ κ. Φαουζῖ θὰ εὑρίσκωνται εἰς Πειραιᾶ αὔριον τὴν ἑσπέραν. Μετὰ τὴν ἐπίσκεψίν των εἰς Ἑλλάδα θὰ ἀναχωρήσουν εἰς Γιουγκοσλαβίαν.

ΝΕΟΝ ΤΗΛΕΦΩΝΙΚΟΝ ΚΕΝΤΡΟΝ ΕΙΣ ΜΕΣΟΛΟΓΓΙΟΝ

Συνεργεῖον τοῦ ΟΤΕ ἀνεχώρησε εἰς Μεσολόγγιον ἵνα προβῇ εἰς τὴν ἐγκατάστασιν νέου αὐτομάτου τηλεφωνικοῦ κέντρου 300 συνδέσεων.

Μοναδικὴ εἰς τὴν Ἑλλάδα

ΕΓΚΑΘΙΣΤΑΤΑΙ ΕΝΤΟΣ ΤΟΥ ΕΤΟΥΣ ΕΙΣ ΤΑΣ ΠΑΤΡΑΣ ΛΕΠΤΟΥΡΓΙΚΗ ΒΙΟΜΗΧΑΝΙΑ

Μία ἀξιόλογος πρόοδος εἰς τὸν τομέα τῆς ἐγκαταστάσεως λεπτουργικῆς βιομηχανίας πρόκειται νὰ πραγματοποιηθῇ εἰς τὴν πόλιν μας. Πρόκειται εἰδικώτερον περὶ τοῦ μελετηθέντος καὶ ἤδη εὑρισκομένου εἰς τὸ στάδιον τῆς ἐφαρμογῆς σχεδίου ὑπὸ τοῦ συμπολίτου προέδρου τοῦ Δημοτικοῦ Συμβουλίου κ. Γ. Μεθενίτη διὰ τὴν ἵδρυσιν ἐν Πάτραις λεπτουργικοῦ βιομηχανικοῦ συγκροτήματος διὰ τὴν παραγωγὴν εἰς μεγάλας ποσότητας ὥστε καὶ ἐξαγωγαὶ νὰ πραγματοποιοῦνται ἐντεῦθεν πρὸς τὸ ἐξωτερικόν. 1) Ἀτσαλομάλλου, μὲ τὸ ὁποῖον καθαρίζονται οἰκιακὰ σκεύη, μάρμαρα, δάπεδα κ.λ.π. 2) Πινεζῶν καὶ συνδετήτων κοινοῦ τύπου καὶ 3) ἐγχειριδίων τσέπης (σουγιάδων) ἁπλῶν καὶ πολυτελείας, ψαλλιδίων καὶ ἄλλων κοπτικῶν εἰδῶν, ἀπαιτούντων λεπτὴν ὡς ἐπὶ τὸ πλεῖστον τέχνην.

Διὰ τὴν προμήθειαν τῶν μηχανημάτων αὐτῶν εὑρίσκεται ἤδη εἰς Γερμανίαν ὁ κ. Μεθενίτης ὁ ὁποῖος ἐν συνεχείᾳ θὰ ἐπισκεφθῇ τὴν Ἑλβετίαν καὶ Ἰταλίαν.

Ἓν μόνον ἐκ τῶν μηχανημάτων αὐτῶν εἶναι μήκους 24 μέτρων καὶ ἔχει βάρος 6—7 τόννων. Ὡς ἀναφέρεται εἰς τὴν σχετικὴν ἄδειαν ἱδρύσεως τῆς Βιομηχανίας ἡ ὁποία ἐχορηγήθη ἤδη ὑπὸ τῆς Νομαρχίας Ἀχαΐας, σκοπεῖται δι' αὐτῆς ἡ παραγωγὴ ἀτσαλομάλλου δυναμένου νὰ κυκλοφορῇ εἰς τὸ ἐμπόριον ὑπὸ μορφὴν καὶ συσκευασίαν ἀναλόγως τῆς ἐπιθυμίας τῶν καταναλωτῶν.

Ὡς πρὸς τὴν λεπτουργικὴν βιομηχανίαν πινεζῶν καὶ συνδετήρων (μὲ τοὺς ὁποίους συνδέονται διάφορα χαρτιά, ἔγγραφα κ.λ.π., ἀντὶ τῆς χρησιμοποιήσεως καρφιτσῶν) θὰ πρέπει νὰ σημειωθῇ, ὅτι δὲν ὑπάρχει ἐν Ἑλλάδι ἕτερον ἐργοστάσιον, πλὴν ἑνὸς εἰς Θεσσαλονίκην.

Ἐξ ἄλλου διὰ τὴν βιομηχανίαν παραγωγῆς ἐγχειριδίων πολυτελείας, ψαλλιδίων καὶ γενικῶς λεπτῶν κοπτικῶν εἰδῶν ὁ κ. Μεθενίτης, κατὰ τὰς πληροφορίας μας πρόκειται νὰ συνεργασθῇ μετὰ τοῦ Γερμανοῦ βιομηχάνου κ. Χοῦμπερτ Ὀμπερμάγερ, ἑδρεύοντος εἰς τὴν πόλιν Ζόλιγκεν τῆς Δυτικῆς Γερμανίας.

Ἅπαντα τὰ ἀναγκαῖα μηχανήματα καὶ λοιπαὶ ἐγκαταστάσεις προβλέπεται ὅτι θὰ εἶναι ἕτοιμα καὶ ἐν λειτουργίᾳ ἐντὸς τῶν προσεχῶν ὀλίγων μηνῶν, ἴσως δὲ καὶ ἐντὸς τοῦ ἔτους.

ΑΡΙΣΤΕΡΑ τὴν παρελθοῦσαν ἑβδομάδα ὁ Βασιλεὺς παρηκολούθησε εἰς τὸ θέατρον Κοτοπούλη τὴν παράστασιν τοῦ γαλλικοῦ θιάσου καὶ ἀνῆλθεν εἰς τὰ παρασκήνια διὰ νὰ συγχαρῇ τοὺς πρωταγωνιστὰς Ζὰν Λουΐ Μπαρὼ καὶ τὴν σύζυγόν του Μαντελὲν Ρενὼ εἰς τὸν «Μισάνθρωπον» τοῦ Μολιέρου.— ΔΕΞΙΑ ἡ Στράγια καὶ ἡ φίλη της κ. Νικολούδη εἰς τὴν παραλίαν τῆς Ὕδρας, κατὰ τὴν διάρκειαν περιοδείας της ἀνὰ τὴν νησιωτικὴν καὶ λοιπὴν Ἑλλάδα.

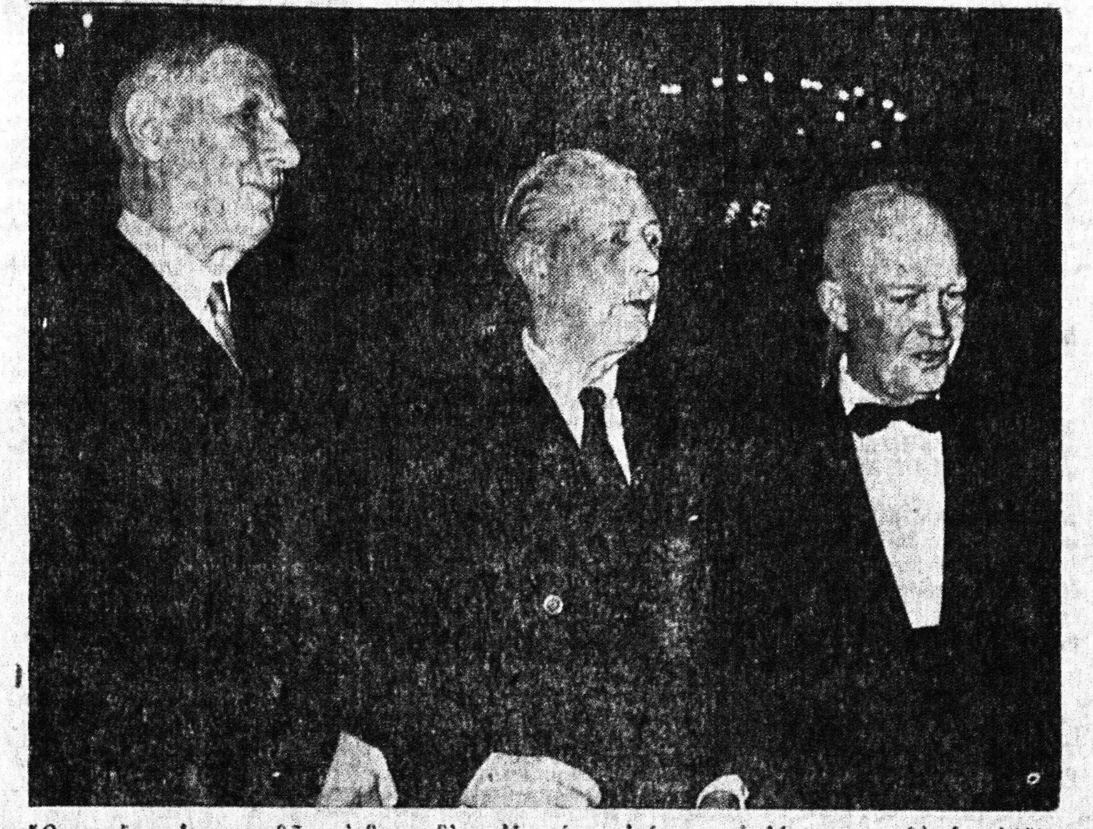

Ὅπως ἔχει διαπιστωθῆ καὶ ὅπως ὅλως ἰδιαιτέρως ἐτόνισεν εἰς λόγον του, χθὲς ὁ κ. Ἀϊζενχάουερ, ἡ τελευταία σοβιετικὴ ἀδιαλλαξία καὶ αἱ ὕβρεις τοῦ κ. Κρούστσεφ κατὰ τῶν Ἡνωμένων Πολιτειῶν ἕνα εἶχον ἀποτέλεσμα: Νὰ καταστοῦν περισσότερον παρὰ ποτὲ ἄλλοτε στεναὶ αἱ σχέσεις μεταξὺ τῶν Δυτικῶν Συμμάχων. Εἰς τὴν εἰκόνα οἱ τρεῖς δυτικοὶ ἡγέται κ. κ. Ἀϊζενχάουερ, Μὰκ Μίλλαν καὶ Ντὲ Γκώλ, κατὰ τὴν τελευταίαν συνάντησίν των εἰς Παρισίους.

Ὀργανωθὲν ὑπὸ τῆς ΙΕ' περιφερείας Μέσης Ἐκπαιδεύσεως

ΗΡΧΙΣΑΝ ΧΘΕΣ ΤΗΝ ΠΡΩΪΑΝ ΑΙ ΕΡΓΑΣΙΑΙ ΤΟΥ ΤΕΤΑΡΤΟΥ ΠΑΙΔΑΓΩΓΙΚΟΥ ΣΥΝΕΔΡΙΟΥ

Σήμερον ἀρχίζει ἡ εἰσήγησις ἐπὶ τῶν διαφόρων θεμάτων

Εἰς τὴν αἴθουσαν τελετῶν τοῦ Ἀρσακείου Πατρῶν ἤρχισαν χθὲς τὴν πρωΐαν αἱ ἐργασίαι τοῦ Δ' Ἐκπαιδευτικοῦ Συνεδρίου τῆς ΙΕ Ἐκπαιδευτικῆς Περιφερείας, ὀργανωθέντος, ὡς ἤδη ἔχομεν ἀναγράψει πρωτοβουλίᾳ τοῦ Γενικοῦ Ἐπιθεωρητοῦ Μέσης Ἐκπαιδεύσεως Πατρῶν κ. Ν. Χαλιάσου.

Τὴν 10.15 πρωϊνὴν οἱ μετέχοντες τοῦ συνεδρίου μετέβησαν εἰς τὸ Μνημεῖον τῶν Πεσόντων, ὅπου κατέθεσαν στέφανον προσφωνήσαντος σχετικῶς τοῦ ἀρχαιοτέρου ἐκ τῶν Γυμνασιαρχῶν κ. Κ Παπαθανασίου, τοῦ Γυμνασίου Ἀρρένων Αἰγίου καὶ ἠκολούθησε παρέλασις τῶν μαθητῶν, ἀθλητῶν καὶ ἀθλητριῶν.

Μεθ' ὃ οἱ σύνεδροι μετέβησαν εἰς τὴν αἴθουσαν τελετῶν τοῦ Ἀρσακείου ὅπου ἐψάλη ἁγιασμὸς χοροστατοῦντος τοῦ Σεβ. Μητροπολίτου κ. Κωνσταντίνου.

Εἰς τὸ συνέδριον παρέστησαν ὁ Νομάρχης κ. Ἀργ. Μπότσης, οἱ βουλευταὶ κ.κ. Ἀχ. Γεροκωστόπουλος, Βασ. Παπαρρηγόπουλος, Ἀν. Δρούλιας καὶ Δημ. Παπαθανασόπουλος, ὁ Δήμαρχος κ. Ν. Βέτσος καὶ ὁ ἀντιπρόεδρος τοῦ Δημ. Συμβουλίου κ. Λ. Ἀντύπας, ὁ πρόεδρος Πρωτοδικῶν κ. Κόλλας, ὁ ἐφέτης καὶ πρόεδρος τοῦ Περιφερειακοῦ Συμβουλίου Μέσης Ἐκπαιδεύσεως κ. Κ. Ἠλιόπουλος, ὁ ὑποδιοικητὴς τῆς Ἀνωτέρας Διοικήσεως Χωροφυλακῆς κ. Ἀνδρικόπουλος, ὁ Ἀστυνομικὸς Διευθυντὴς κ. Ψαρρᾶς, ὁ Κεντρικὸς Λιμενάρχης κ. Τσακίρης, ὁ Διοικητὴς Διοικήσεως Χωροφυλακῆς κ. Σ. Καπράλος, ὁ Διοικητὴς Γεν. Ἀσφαλείας κ. Ν. Παναγιωτόπουλος, ὁ Πρόεδρος τοῦ Ἐργατικοῦ Κέντρου κ. Γερ. Κουλουμπῆς, ἡ πρόεδρος τοῦ Μορφωτικοῦ κ. Λαμπρινὴ Σοφῆ, οἱ κ.κ. Κ. Φαρμακίδης, Ἀρ. Ἀντωνιάδης, Κ. Ἀγγελόπουλος, Βλ. Πρόβος, Γ. Μπίμπης, ὁ ἐπιθεωρητὴς Σωματικῆς Ἀγωγῆς κ. Λιάπης καὶ ἄλλοι.

Ἐν ἀρχῇ προσεφώνησε τοὺς προσκεκλημένους καὶ συνέδρους ὁ Γεν. Ἐπιθεωρητὴς κ. Χαλιάσος καὶ ἀκολούθως ὁ Νομάρχης κ. Ἀργύριος Μπότσης ἐκήρυξε τὴν ἔναρξιν τοῦ συνεδρίου εἰπὼν τὰ ἑξῆς:

«Μαζὺ μὲ τὸν ἰδικόν μου χαιρετισμόν, σᾶς μεταδίδω καὶ τὸν χαιρετισμὸν τοῦ ἀξιοτίμου ἐπὶ τῆς Παιδείας ὑπουργοῦ κ. Βογιατζῆ: Κύριοι σύνεδροι. Αἰσθάνομαι ἐξαιρετικὴν χαρὰν διότι ἐπ' εὐκαιρίᾳ τοῦ παρόντος τετάρτου ἐκπαιδευτικοῦ συνεδρίου ἐπικοινωνῶ μαζί σας, ὡς ἐπίσης καὶ διότι ἔχω τὴν τιμὴν νὰ κηρύξω τὴν ἔναρξιν τῶν ἐργασιῶν τούτου. Τὸ ὑψηλὸν λειτούργημα τῆς Παιδείας, τὸ ὁποῖον ἀσκεῖται μέσα εἰς τὴν κοινωνίαν καὶ τὸ ἔθνος μὲ τόσην ἀφοσίωσιν, σύνεσιν καὶ καρτερίαν ἐπιβάλλει εἰς ὅλους μας νὰ περιβάλλωμεν ὑμᾶς μὲ ἀπεριόριστον ἐμπιστοσύνην καὶ σεβασμὸν διὰ τὰ ὅσα ἐπετελέσατε καὶ ἐπιτελεῖτε δι' αὐτήν. Δὲν ξεχνοῦμε ὅτι ἐσεῖς μᾶς ἐδιδάξατε τὸ νόημα τῆς πατρίδος καὶ τὴν ἀγάπην πρὸς αὐτήν. Ἀπὸ σᾶς ἐγνωρίσαμεν τὴν ἀλήθειαν τῆς θρησκείας μας, σεῖς μᾶς καθοδηγήσατε ὥστε νὰ εὕρωμεν τρόπον ὀργανώσεως τῆς οἰκογενείας, εἰς τὰ πατριωτικὰ καὶ θρησκευτικὰ πλαίσια. Σεῖς, τέλος, μᾶς ἐδώσατε τὰ ἀπαραίτητα ἐφόδια καὶ μᾶς ὡπλίσατε μὲ θέλησιν καὶ καρτερίαν, ὥστε νὰ δυνηθῶμεν, ἀγωνιζόμενοι μέσα εἰς τὸ μεγάλον σχολεῖον τῆς κοινωνίας, νὰ φανῶμεν χρήσιμοι εἰς τὴν οἰκογένειάν μας, εἰς τὸ ἔθνος μας καὶ εἰς αὐτήν.

Μὲ τὴν βεβαιότητα ὅτι ἀπὸ τὸ συνέδριον τοῦτο θὰ ἐξαχθοῦν συμπεράσματα ὠφέλιμα πρὸς ὑμᾶς καὶ τὰ ὁποῖα θὰ δημιουργήσουν εὐκαιρίας βελτιώσεως τῆς παιδείας ἐπ' ἀγαθῷ τῆς κοινωνίας καὶ τοῦ ἔθνους μας, κηρύσσω τὴν ἔναρξιν τῶν ἐργασιῶν τοῦ συνεδρίου».

Ἀκολούθως ὡμίλησαν ὁ Δήμαρ-

ΣΥΝΕΧΕΙΑ εἰς τὴν 6ην σελίδα

ΙΔΟΥ ΤΑ ΜΕΣΑ ΤΗΣ ΘΕΡΑΠΕΙΑΣ ΤΟΥ ΝΟΣΟΥΝΤΟΣ ΠΑΤΡΑΪΚΟΥ ΑΘΛΗΤΙΣΜΟΥ

Τοῦ κ. Α. Ν. Γεωργιάδη

Τί πρέπει νὰ γίνῃ διὰ τὴν θεραπείαν τοῦ νοσοῦντος κατὰ τὰ τελευταῖα χρόνια πατραϊκοῦ ἀθλητισμοῦ; Ποῖα μέτρα πρέπει νὰ ληφθοῦν διὰ νὰ ἐπαναφέρωμμεν εἰς τὴν πόλιν μας τὴν παλαιὰν ἀθλητικήν τη ςαίγλην;

Εἰς τὰς δύο μέχρι τοῦδε συσκέψεις τῶν ἐκπροσώπων τῶν διοικήσεων τῶν ἀθλητικῶν μας σωματείων Α' κατηγορίας, αἱ ὁποῖαι ἔγιναν εἰς τὴν Λέσχην τοῦ ΝΟΠ ὑπὸ τὴν προεδρίαν τοῦ φιλάθλου Δημάρχου μας κ. Βέτσου καὶ τοῦ Ναυτικοῦ Διοικητοῦ ἀντιπλοιάρχου κ. Μπακοπούλου, εἶχον τὴν εὐκαιρίαν νὰ ἀναπτύξω τὰς ἐπὶ τοῦ θέματος σκέψεις μου, χαίρω δὲ ἰδιαιτέρως ποὺ αἱ φιλόξενοι αὐταὶ στῆλαι μοῦ παρέχουν σήμερα νέαν εὐκαιρίαν νὰ ἀναπτύξω εἰς εὐρύτερον κύκλον τὰς σκέψεις ἢ μᾶλλον τὰς πεποιθήσεις μου αὐτάς, ἐπὶ θέματος, τὸ ὁποῖον ἐκφεύγει ἀσφαλῶς τῶν ἀθλητικῶν ὁρίων καὶ ἅπτεται τῶν γενικωτέρων συμφερόντων τῆς πόλεως, δι' οὓς λόγους εἰς τὸ προηγούμενον σημείωμά μου ἀνέλυσα.

Κεντρικὴ ἰδέα μας εἶναι —καὶ εἰς αὐτὸ σημφωνοῦν εὐτυχῶς ὅλοι οἱ ἁρμόδιοι παράγοντες— ὅτι ἡ κατάτμησις τῶν δυνάμεων εἰς πλεῖστα ὅσα ποικιλώνυμα σωματεῖα καὶ ὁ μεταξὺ αὐτῶν, ἄνευ φραγμῶν ἀνταγωνισμός, εἰς ἐπίπεδον μάλιστα ἀπὸ πολλοῦ μὴ ἐπιτρεπτόν, ἀποτελεῖ τὴν κυριωτέραν ἀδυναμίαν τοῦ πατραϊκοῦ ἀθλητισμοῦ. Διότι ὁ ἀνταγωνισμὸς αὐτός, τοποθετημένος εἰς τοὺς ἀντίποδας τῆς εὐγενοῦς ἁμίλλης, εἶναι ἐντελῶς ξένος πρὸς τὴν ὡραίαν ἀθλητικὴν ἰδεολογίαν.

Ἑπτὰ ποδοσφαιρικὰ σωματεῖα Α' κατηγορίας (Παναχαϊκή, Ὀλυμπιακός, Πατραϊκός, Θύελλα, Ἀπόλλων, Ἀχιλλεὺς καὶ Ἡρακλῆς) καὶ δύο ἀκόμη σωματεῖα Α' κατηγορίας, ὁ Ναυτικὸς Ὅμιλος Πατρῶν καὶ ἡ Ἕνωσις Ἀθλοπαιδιῶν Πατρῶν, εἶναι ἀσφαλῶς πάρα πολλὰ διὰ τὰς σημερινὰς δυνατότητας τῆς πόλεως. Ὅλα αὐτὰ τὰ σωματεῖα καὶ μαζὶ τῶν 12 ἀκόμη ποδοσφαιρικὰ σωματεῖα τῆς Β' καὶ Γ' κατηγορίας, ἤτοι σύνολον 21 τοπικὰ σωματεῖα, ἀντλοῦν τοὺς πόρους των ἀπὸ τὸν αὐτὸν περιωρισμένον κύκλον φιλάθλων, μὲ ἀποτέλεσμα νὰ μὴ διαθέτουν ἐπαρκῆ οἰκονομικὰ μέσα διὰ τὴν ἀπρόσκοπτον λειτουργίαν των.

Ἀπὸ τὸν αὐτὸν ἄλλωστε περιωρισμένον κύκλον, ἀντλοῦν ἀκόμη τὰ διοικητικὰ στελέχη των καὶ τὸ ἔμψυχον ἀθλητικόν των ὑλικόν.

Τὰ 7 αὐτὰ συγκροτήματα Α' κατηγορίας ἐπροτείναμε ὅπως συγχωνευθοῦν καὶ ἀποτελέσουν τελικῶς τρεῖς μεγάλους ἀθλητικοὺς ὀργανισμούς, μὲ ἕδραν τὰ τρία ὑπάρχοντα γήπεδα εἰς τὴν πόλιν καὶ τμήματα πέραν τοῦ ποδοσφαιρικοῦ, ὅσα ἄλλα δυνηθοῦν νὰ καλλιεργήσουν, ἤτοι κλασσικοῦ ἀθλητισμοῦ, ἀθλοπαιδιῶν, ποδηλασίας, πυγμαχίας κ.λ.π. Τὰ τρία αὐτὰ συγκροτήματα πρέπει νὰ εἶναι:

Α') Ἡ Παναχαϊκή, συγχωνεύουσα μικρότερα σωματεῖα.

Β') Ὀλυμπιακός, Θύελλα, Ἀπόλλων καὶ Γ') Ν.Ο.Π.—Ε.Α.Π. — Ἀχιλλεὺς —Πατραϊκός.

Αἱ μεταξὺ τῶν σωματείων τῶν Β' καὶ Γ' συγκροτημάτων συγχωνεύσεις εἶναι δυναταί, διότι τὰ σωματεῖα ταῦτα εἶναι συγγενῆ καὶ ἔχουν ἐπὶ σειρὰν ἐτῶν τὰς ἕδρας των εἰς γειτονικὰς περιοχάς, ἀπὸ ὅπου ἀν-

ΣΥΝΕΧΕΙΑ εἰς τὴν 2αν σελ.

ΙΔΙΑΙΤΕΡΑ ΑΝΤΑΠΟΚΡΙΣΙΣ ΕΞ ΑΘΗΝΩΝ

ΑΝΑΣΧΗΜΑΤΙΖΕΤΑΙ Η ΚΥΒΕΡΝΗΣΙΣ ΕΝΤΟΣ ΤΟΥ ΠΡΟΣΕΧΟΥΣ ΜΗΝΟΣ

Βεβαία συμμετοχὴ τῶν κ.κ. Εὐταξία καὶ Κασιμάτη

ΑΘΗΝΑΙ (Ἰδιαιτέρα ἀνταπόκρισις). Πληροφορίαι ἐξ ἐγκύρου πηγῆς, διασταυρωθεῖσαι μάλιστα καὶ ἀπὸ πρόσωπα δυνάμενα νὰ γνωρίζουν τὰς προετοιμαζομένας ἐνδοκυβερνητικὰς ἐξελίξεις ἀναφέρουν, ὅτι ἕνας ἀνασχηματισμὸς τῆς κυβερνήσεως, κατὰ τὸ μᾶλλον ἢ ἧττον εὐρύτατος θὰ πρέπει νὰ ἀναμένεται μετὰ ἕνα μῆνα, τὸ βραδύτερον δὲ μέχρι τῶν ἀρχῶν τοῦ προσεχοῦς Αὐγούστου.

Κατὰ τὰς αὐτὰς πληροφορίας δύναται νὰ θεωρηθῇ ἐπίσης βέβαιον ὅτι εἰς τὴν ἀνασχηματισθησομένην προσεχῶς κυβέρνησιν θὰ μετάσχῃ ὁπωσδήποτε καὶ ὁ κ. Λάμπρος Εὐταξίας, τοῦ ὁποίου αἱ σχέσεις μετὰ τοῦ κ. Καραμανλῆ ἔχουν ἀποκατασταθῆ πλήρως. Χαρακτηριστικὸν ἐν προκειμένῳ εἶναι τὸ γεγονός, ὅτι ὁ κ. Εὐταξίας μόλις τὴν παρελθοῦσαν ἑβδομάδα παρέθεσε γεῦμα εἰς τὴν ἐν Κηφισιᾷ οἰκίαν του, εἰς τὸ ὁποῖον παρεκάθησαν ὁ κ. Καραμανλῆς καὶ τινὲς τῶν συνεργατῶν του.

Δέον νὰ σημειωθῇ, ὅτι ὁ κ. Καραμανλῆς εἶναι ἀπολύτως ἐλεύθερος πλέον νὰ προβῇ εἰς ἀνασχηματισμὸν τῆς κυβερνήσεώς του, δοθέντος ὅτι καὶ αἱ ἐργασίαι τῆς Βουλῆς ἔληξαν, ἀλλὰ καὶ φυσικὴ καὶ λογικὴ θεωρεῖται ἡ ἀντικατάστασις μερικῶν

ΣΥΝΕΧΕΙΑ εἰς τὴν 6ην σελίδα

ΣΥΝΕΧΙΖΟΝΤΑΙ ΑΙ ΕΡΓΑΣΙΑΙ ΔΙΑ ΤΗΝ ΕΠΕΚΤΑΣΙΝ ΤΗΛΕΦΩΝΙΚΟΥ ΔΙΚΤΥΟΥ

ΗΡΧΙΣΕΝ Η ΠΡΟΕΡΓΑΣΙΑ ΔΙΑΘΕΣΕΩΣ 900 ΤΗΛΕΦΩΝΩΝ

Ἀπὸ τῆς παρελθούσης ἑβδομάδος ἤρχισε καὶ θὰ συνεχισθῇ ἐπὶ τινας ἡμέρας, ἐπεκτεινομένη πρὸς ὅλα τὰ σημεῖα τῆς πόλεως κεντρικὰ καὶ συνοικιακά, ἡ ἐργασία διανοίξεως χανδάκων διὰ τὴν τοποθέτησιν ὑπογείως νέων καλωδίων τοῦ ΟΤΕ. Αἱ ἐργασίαι αὗται θὰ ἐπιτρέψουν, ὡς γνωστόν, τὴν τοποθέτησιν ἑτέρων 900 τηλεφώνων, πρὸς κάλυψιν ἰσαρίθμων αἰτήσεων ἐκκρεμουσῶν εἰς τὴν ἁρμοδίαν ὑπηρεσίαν τοῦ ΟΤΕ.

Οἱ ἐργασίαι ἐπεκτάσεως τοῦ δικτύου ἔχουν ὀργανωθῆ κατὰ τοιοῦτον τρόπον, ὥστε ἕκαστον ὄρυγμα δι' ὑπόγειον καλωδίωσιν νὰ καλύπτεται ταχέως πρὶν ἢ ἀρχίσῃ ἡ διάνοιξις νέου.

Ἐν τῷ μεταξὺ ὁ ΟΤΕ εἰδοποίησε τοὺς ἔχοντας ὑποβάλῃ αἴτησιν διὰ τὴν χορήγησιν τηλεφώνου, βάσει τοῦ ὑπάρχοντος καταλόγου προτεραιότητος, νὰ προβοῦν εἰς τὴν καταβολὴν τῆς ἀπαιτουμένης δαπάνης, εἰς τρόπον ὥστε εὐθὺς ὡς περατωθῇ ἡ ἐπέκτασις τοῦ δικτύου νὰ ἐπακολουθήσῃ καὶ ἡ τοποθέτησις τῶν νέων τηλεφώνων.

Ὁ κ. ΝΙΚ. ΒΕΤΣΟΣ

Διὰ Β. Διατάγματος, δημοσιευθέντος εἰς τὴν Ἐφημερίδα τῆς Κυβερνήσεως, ἀπενεμήθη εἰς τὸν δήμαρχον κ. Ν. Βέτσον, ὑπὸ τὴν ἰδιότητά του ὡς προέδρου τοῦ Ἐμποροβιομηχανικοῦ Ἐπιμελητηρίου, ὁ Χρυσοῦς Σταυρὸς τοῦ Τάγματος Βασιλέως Γεωργίου Α'. Ἡ τιμὴ εἶναι δικαία: Καὶ ἀναμένομεν ὅτι ὁ κ. Βέτσος θὰ τιμηθῇ συντόμως καὶ δι' ἑτέρου παρασήμου, αὐτὴν τὴν φορὰν δι' ὅσα ὑπὲρ τῆς πόλεως γενικώτερον ἔπραξε καὶ πράττει.

Η ΚΙΝΗΣΙΣ ΤΗΣ ΣΤΑΦΙΔΑΓΟΡΑΣ

Κατὰ τὰς προβλέψεις τῶν ἐγκύρων σταφιδικῶν κύκλων, δύναται νὰ θεωρηθῇ πλέον ἡ βέβαιον, ὅτι μέχρι τέλους τῆς σταφιδικῆς περιόδου, ἤτοι μέχρι τέλους Αὐγούστου θὰ ἔχει ἐπιτευχθῇ ἡ ἐξαγωγὴ ὁλοκλήρου τῆς ἀδιαθέτου εἰσέτι ποσότητος ἐξαγωγίμου σταφίδος ἀνερχομένης εἰς 10.000 τόννους περίπου. Δέον νὰ σημειωθῇ ὅτι μέχρι 31 Μαΐου 1960 εἶχον ἐξαχθῇ 52.500 τόννοι.

Ἐκ τῶν ὑπαρχόντων στατιστικῶν στοιχείων προκύπτει, ὅτι ἡ Ἀγγλία ἀπερρόφησεν ἐφέτος περισσότεραν σταφίδα ἀπὸ πέρυσι, ἡ δὲ Ὀλλανδία καὶ Γερμανία ἐλαφρῶς ὀλιγωτέρας. Ἀσήμαντος μόνον ποσότητας ἠγόρασαν αἱ Ἡν. Πολιτεῖαι καὶ ἡ Σοβιετικὴ Ἕνωσις.

ΚΑΛΛΙΤΕΧΝΙΚΗ ΚΙΝΗΣΙΣ

ΤΟΥ κ. Π. ΠΑΠΑΕΥΘΥΜΙΟΥ

Σήμερον τὴν 10.15 ἑσπερινὴν εἰς τὸ Δημοτικὸν θέατρον θὰ λάβῃ χώραν μεγάλη μαθητικὴ συναυλία, μὲ τὴν συμμετοχὴν τῶν χορωδιῶν τοῦ Α' Γυμνασίου Ἀρρένων, ὑπὸ τὴν διεύθυνσιν τοῦ κ. Δημ. Σινούρη καὶ τοῦ Β. Γυμνασίου θηλέων, ὑπὸ τὴν διεύθυνσιν τοῦ κ. Ἀλέξ. Λαζνᾶ.

Τὸ πρόγραμμα τῆς ἐν λόγῳ συναυλίας ἡ ὁποία δίδεται ἐπ' εὐκαιρίᾳ τοῦ συνερχομένου ἐνταῦθα Δ' Παιδαγωγικοῦ Συνεδρίου τῆς περιφερείας, πλουσιώτατον θὰ περιλαμβάνῃ ἐκτὸς τῶν χωριστῶν καὶ κοινὰς ἐμφανίσεις τῶν χορωδιῶν ὑπὸ τὴν δισιν ἀμφοτέρων τῶν μαέστρων, θὰ ἐκτελεσθοῦν δὲ κατ' αὐτὴν εἰς πρώτην ἐκτέλεσιν, νέαι ἐνδιαφέρουσαι συνθέσεις μεταξὺ τῶν ὁποίων τὸ «Γειὰ καὶ χαρά», Γιορτινὸ τραγούδι» καὶ ἡ «νύχτα» τοῦ κ. Σινούρη ὡς καὶ «ὁ σιδερᾶς» καὶ τὰ «μελτέμια» τοῦ κ. Λαζνᾶ.

ΤΟ ΦΕΣΤΙΒΑΛ ΕΠΙΔΑΥΡΟΥ

Ἀνεκοινώθη τὸ πρόγραμμα τοῦ ἐφετεινοῦ φεστιβὰλ τῆς Ἐπιδαύρου, τὸ ὁποῖον ὡς γνωστόν, περιλαμβάνει εἰς τὸ ἐκεῖ ἀρχαῖον θέατρον παραστάσεις ἀρχαίας τραγῳδίας ὑπὸ τοῦ Ἐθνικοῦ Θεάτρου μας καὶ ὀργανοῦται ὅπως κατ' ἔτος, ὑπὸ τοῦ ΕΟΤ καὶ τῆς Ἑλληνικῆς Περιηγητικῆς

ΣΥΝΕΧΕΙΑ εἰς τὴν 6ην σελίδα

Ὁ κ. ΔΗΜ. ΜΥΡΑΤ

Μία τελευταία φωτογραφία τοῦ ἀποθανόντος διασήμου συγγραφέως Μπόρις Πάστερνακ δημιουργοῦ τοῦ «Δόκτορος Ζιβάγκο». Διὰ τὴν ἀγάπην του πρὸς τὴν ἐλευθερίαν τὸν ἐξετίμησεν ὁλόκληρος ἡ ἀνθρωπότης, πλὴν τοῦ ἐπισήμου σοβιετικοῦ κράτους, τὸ ὁποῖον οὔτε εἰς τὴν κηδείαν του δὲν ἀντιπροσωπεύθη.