ΙΔΡΥΤΗΣ: ΑΝΔΡΕΑΣ ΒΡΗΣ

ΓΡΑΦΕΙΑ — ΤΥΠΟΓΡΑΦΕΙΑ
ΟΔΟΣ ΓΕΡΟΚΩΣΤΟΠΟΥΛΟΥ 30

ΑΡΙΘΜΟΣ ΤΗΛΕΦΩΝΟΥ 23 — 84

ΤΙΜΗ ΦΥΛΛΟΥ δραχμαί 1.50

ΕΞΑΣΕΛΙΔΟΣ

ΕΘΝΙΚΟΣ ΚΗΡΥΞ

ΠΟΛΙΤΙΚΗ ΚΑΙ ΕΙΔΗΣΕΟΓΡΑΦΙΚΗ ΕΦΗΜΕΡΙΣ ΠΑΤΡΩΝ

ΔΕΥΤΕΡΑ
13 ΙΟΥΝΙΟΥ 1960
Ἀνατολή Ἡλίου 5.05 Δύσις 7.45
ΑΝΝΗΣ ΤΗΣ ΟΣΙΑΣ

ΠΕΡΙΟΔΟΣ ΔΕΥΤΕΡΑ

Ἔτος 27ον. Ἀριθμὸς φύλλου 1747

Βαρυσήμαντος δήλωσις τοῦ Ἰάπωνος Ὑπουργοῦ Ἐξωτερικῶν κ. Φουτζιγιάμα

Η ΙΑΠΩΝΙΑ ΔΕΝ ΘΑ ΖΗΤΗΣΗ ΑΠΟΜΑΚΡΥΝΣΙΝ ΤΩΝ Ὑ2,

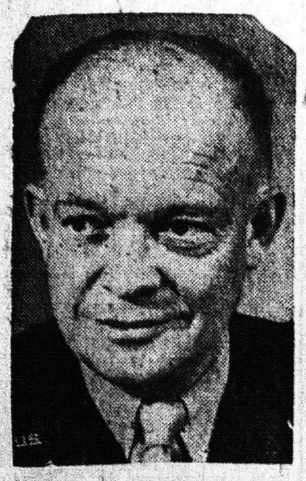

Ὁ κ. Ἀΐζενχάουερ

Ἠρεμία ἐπεκράτει χθὲς εἰς τὸ Τόκιο

Ὁ κ. Ἀΐζενχάουερ ἀνεχώρησε ἐξ Οὐάσιγκτων

ΟΥΑΣΙΓΚΤΩΝ. 13. Πληροφορίαι ἐκ Τόκιο ἀναφέρουν, ὅτι ἡ γιγαντιαία προσπάθεια τῶν Ἰαπώνων σοσιαλιστῶν καὶ κομμουνιστῶν, ὅπως ἐπιτύχουν τὴν ματαίωσιν τῆς ὑπογραφῆς τῆς Ἰαπωνοαμερικανικῆς συνθήκης ἀσφαλείας καὶ τῆς ἐπισκέψεως τοῦ προέδρου Ἀΐζενχάουερ εἰς Τόκιο, εἰς οὐδὲν θετικὸν ἀποτέλεσμα καταλήγει, δοθέντος ὅτι ἡ θέσις τῆς κυβερνήσεως τοῦ κ. Κίσι παραμένει πάντοτε ἰσχυρά, ἀναμένεται δὲ μάλιστα καὶ ἡ ἐξαπόλυσις πολιτικῆς ἀντεπιθέσεως.

Οὕτω χαρακτηριστικαὶ εἶναι αἱ δηλώσεις εἰς τὰς ὁποίας προέβησαν τὴν ἐπαύριον ἐπιθλητικῶν διαδηλώσεων δεκάδων χιλιάδων Ἰαπώνων τῆς ἀριστερᾶς, τόσον ὁ Ἰάπων πρωθυπουργός, ὅσον καὶ ὁ ὑπουργὸς Ἐξωτερικῶν τῆς Ἰαπωνίας.

Πράγματι ὁ κ. Κίσι ἐδήλωσε χθὲς ὅτι παρ' ὅλην τὴν ἐπιφανειακὴν κομμουνιστικὴν δραστηριότητα γεγονὸς παραμένει, ὅτι ἡ συντριπτικὴ πλειοψηφία τοῦ Ἰαπωνικοῦ λαοῦ ἡσυχάζει ἀγανάκτησιν διὰ τὰς κομμουνιστικὰς ἐκδηλώσεις, αἱ ὁποῖαι ἐπιτυγχάνουν μόνον νὰ καταρρακώνουν τὸ κῦρος τῆς Ἰαπωνίας.

Ἐξ ἄλλου ὁ ὑπουργὸς Ἐξωτερικῶν κ. Φουτζιγιάμα προέβη εἰς τὴν διαρρηξικυβερνητικὴν δήλωσιν, ὅτι ἡ Ἰαπωνικὴ κυβέρνησις δὲν θὰ ζητήσῃ ἀπὸ τὰς Ἡνωμένας Πολιτείας νὰ ἀποσύρουν ἀπὸ τὸ Ἰαπωνικὸν ἔδαφος τὰ γνωστὰ ἀεροπλάνα «Υ 2» τὰ ὁποῖα, ὡς γνωστόν, ἐνεργοῦν τὰς κατασκοπευτικὰς πτήσεις των ὑπεράνω τοῦ σοβιετικοῦ ἐδάφους.

Ἐν τῷ μεταξὺ ὁ πρόεδρος Ἀΐζενχάουερ ἤρχισε χθὲς τὴν ἐκ 36.000 χιλιομέτρων περιοδείαν του εἰς Ἄπω Ἀνατολήν. Ὁ κ. Ἀΐζενχάουερ θὰ σταθμεύσῃ πρῶτον εἰς Ἀλάσκαν, ἀκολούθως θὰ ἐπισκεφθῇ τὰς ἀμερικανικὰς βάσεις εἰς Φιλιππίνας καὶ Φορμοσαν καὶ τὴν προσεχῆ Κυριακὴν θὰ ἀφιχθῇ εἰς τὸ Τόκιο τῆς Ἰαπωνίας.

Εἰς τὴν Ἀλάσκαν ἀφικτοῦσα ὁ ἐπὶ τοῦ τύπου γραμματεὺς τοῦ Λευκοῦ Οἴκου κ. Χάγκερτυ, ὁ ὁποῖος ἀνεχώρησεν ἐκ Τόκιο χωρὶς κἂν νὰ γίνῃ ἀντιληπτός, ἐν ἀντιθέσει πρὸς τὴν ἀγρίαν ἐναντίον του ἐπίθεσιν ἐκ μέρους διαδηλωτῶν κατὰ τὴν ἀφιξίν του εἰς Τόκιο τὴν ὁποίαν ἀπέφυγε ἐπιβιβασθεὶς ἐλικοπτέρου. Ὁ κ. Χάγκερτυ ἐρωτηθεὶς χθὲς εἰς Ἀρκορέϊτς τῆς Ἀλάσκας ἂν ἐφοβήθη ὅταν ἐκυκλώθη ἀπὸ τοὺς διαδηλωτὰς ἀπήντησεν ὡς ἑξῆς: «Οὐδέποτε εἰς τὴν ζωήν μου ἐφοβήθην τοὺς κομμουνιστάς».

Ἐπίσης ἐδήλωσεν, ὅτι ἐξ ὅσων γνωρίζει τὸ ταξίδιον τοῦ κ. Ἀΐζενχάουερ εἰς Τόκιο δὲν ἐματαιώθη, εἶναι ὅμως γεγονός, ὅτι τὸ πρόγραμμα τῆς παραμονῆς τοῦ προέδρου εἰς Τόκιο ἐξροποποιήθη μερικῶς κατόπιν τηλεγραφικῆς ἀναφορᾶς τοῦ κ. Χάγκερτυ πρὸς τὴν Οὐάσιγκτων. Μία τῶν μεταβολῶν εἶναι ὅτι ὁ κ. Ἀΐζενχάουερ δὲν θὰ δώσῃ συνέντευξιν πρὸς τοὺς ἀνταποκρίτας τοῦ Τύπου.

Δέον νὰ σημειωθῇ, ὅτι χθὲς Κυριακὴν ἀπόλυτος ἠρεμία ἐπεκράτει εἰς τὸ Τόκιο.

Ἐνώπιον τῆς κατοικίας τοῦ Πρωθυπουργοῦ τῆς Ἰαπωνίας κ. Κίσι, ἔγινε ἡ προελθοῦσαν Παρασκευὴν πραγματικὴ μάχη μεταξὺ φοιτητῶν καὶ βασιονομικῶν, ἡ ὁποία ὀπισθεν μέρος τῆς ἐκστρατείας τῆς Ἀριστερᾶς κατὰ τοῦ ἀμερικανοϊαπωνικοῦ συμφώνου ἀσφαλείας καὶ τῆς ἐπισκέψεως τοῦ Προέδρου Ἀϊζενχάουερ εἰς τὴν Ἰαπωνίαν. Ἀντιστέρω, ἕνα πραγματικὸν τεῖχος ἀπὸ ἀστυνομικοὺς μὲ χαλύβδινα κράνη, προστατεύει τὴν πρωθυπουργικὴν κατοικίαν ἀπὸ τοὺς διαδηλωτάς.

ΠΕΡΙ ΤΑ ΓΕΓΟΝΟΤΑ

ΤΟ ΝΕΟΝ ΣΧΕΔΙΟΝ

Εἰς ἄλλας στήλας δημοσιεύομεν τὸ πλῆρες κείμενον τῆς ὀντως, ἀξιολόγου εἰσηγήσεως τοῦ Δημάρχου κ. Ν. Βέτσου περὶ τοῦ νέου σχεδίου πόλεως συνιστῶμεν δὲ τὴν προσεκτικὴν αὐτῆς ἀνάγνωσιν. Δοθέντος ὅτι πράγματι τὸ περιεχόμενόν της ἐνδιαφέρει ΟΛΟΥΣ ἀνεξαιρέτως τοὺς δημότας τοὺς περισσοτέρους δὲ μάλιστα ἀμέσως καὶ οὐχὶ ἐμμέσως. Ἀπὸ τῆς πλευρᾶς μας ταῦτα ἔχομεν νὰ σημειώσωμεν πρὸς τὸ παρόν.

Πρῶτον ὅτι ἀξίζουν θερμὰ συγχαρητήρια πρὸς τὸν κ. Βέτσον, διότι ἐπὶ τῶν ἡμερῶν του τείνει νὰ ἐπιλυθῇ καὶ θὰ ἐπιλυθῇ ἀσφαλῶς καὶ συντόμως ἕνα ἀπὸ τὰ πλέον σοβαρὰ ζητήματα τῆς πόλεως, οἷον τὸ σχέδιον αὐτῆς καὶ δεύτερον— τοῦτο δὲ πρὸς ἀποφυγὴν πάσης παρεξηγήσεως— ὅτι εἰς προσεχῆ συνεδρίασιν τοῦ Δημοτικοῦ Συμβουλίου θὰ δοθοῦν πλήρεις ἐξηγήσεις ἐπὶ τῶν λεχθέντων ὑπὸ τοῦ κ. Μαρινάκη ἐν δημοσίᾳ συνεδριάσει τοῦ Σώματος, ὅτι τῆς συντάξεως τοῦ νέου σχεδίου προηγήθησαν ὡρισμένα παρασυμβούλια, ὅπερ θὰ ἦτο δυνατὸν νὰ σημαίνῃ ὅτι ἐκ τῆς ἐπεκτάσεως τοῦ σχεδίου αὐτοῦ θὰ ὠφεληθοῦν μερικοί, ἐνῶ δὲν θὰ ἔπρεπε. Καὶ ἀκριβῶς ἐπειδὴ εἶναι λίαν πιθανὸν μὲ τὴν λέξιν «παρασυμβούλια» νὰ ἐχαρακτηρισθῆσαν ἐκ παρεξηγήσεως ὡρισμέναι ἀπαραίτητοι συνεργασίαι κ. Δημάρχου, καλὸν θὰ εἶναι ἀπὸ ὅλας τὰς πλευρὰς νὰ ζητηθῇ ὅπαξ διὰ παντὸς διευκρίνισις τῶν πραγμάτων.

ΑΝΤΙΘΕΣΕΙΣ

Παράγοντες τινὲς τῆς ἀντιπολιτεύσεως, κατὰ τὴν γνώμην μας, ὑπερβαίνοντες τὰ ἐσκαμμένα, προσπαθοῦν ἐσχάτως νὰ παρουσιάσουν τὴν ἐν Ἑλλάδι κατάστασιν ὁμοίαν μὲ ἐκείνην ἥτις ἐπεκράτει μέχρι τοῦ γνωστοῦ στρατιωτικοῦ πραξικοπήματος εἰς Τουρκίαν καὶ τὸν κ. Καραμανλὴν ὡς ἐνεργοῦντα καὶ ὁμοιάζοντα τοῦ Μεντερές. Καὶ ποῦ μὲν εὑρίσκεται ἡ ἀλήθεια, ὁ λαὸς ἔχει ἀρκετὸν νοῦν διὰ νὰ κρίνῃ. Ἐκεῖνο ὅμως ποὺ θὰ ἠθέλαμεν νὰ ἐρωτήσωμεν εἶναι τοῦτο: Διατί ὅταν ὁ Μεντερὲς ἀπεφάσισε νὰ μεταβῇ εἰς Μόσχαν πρὸ τῆς πτώσεώς του πολλοὶ ἀρχηγοὶ τῆς ἀντιπολιτεύσεως κατηγόρουν τὸν κ. Καραμανλὴν ὅτι δὲν ἠκολούθει τὸ παράδειγμα τοῦ Τούρκου πρωθυπουργοῦ εἰς τὴν πολιτικήν του; Σημειοῦμεν τὴν ἀντίθεσιν ἐν τῇ ἐλπίδι ὅτι ἡ ἀντιπολίτευσις θὰ θελήσῃ κάποτε νὰ σοβαρευθῇ καὶ νὰ ἱκανοποιήσῃ καὶ τὸν πόθον τῶν πολιτῶν ἐκείνων, οἱ ὁποῖοι, τέλος πάντων, δὲν εἶναι ἱκανοποιημένοι καλῶς ἢ κακῶς ἀπὸ τὴν σημερινὴν κατάστασιν καὶ θέλουν κάποιαν ἀλλαγήν.

ΑΙ ΤΑΥΤΟΤΗΤΕΣ

Ὁ κ. ὑπουργὸς τῶν Ἐσωτερικῶν θὰ πρέπει νὰ κάμῃ μίαν διευκρίνισιν: Ὑπόχρεοι διὰ τὴν Ἐκδοσιν νέων ταυτοτήτων εἶναι καὶ οἱ ἔχοντες ταυτότητας ἐκδοθείσας ἐν Ἀθήναις, ἀλλὰ διαμένοντες ἤδη εἰς τὰς ἐπαρχίας διὰ διαφόρους λόγους; ΕΚΤΟΣ ἂν ἀναλάβῃ νὰ κάμῃ ἕνα σχετικὸν τηλεφώνημα εἰς Ἀθήνας ὁ κ. Νομάρχης ὅπερ καὶ τὸ καλλίτερον.

ΤΟ ΛΑΘΟΣ

Κάτι ποὺ προέκυψεν ἀπὸ τὴν τελευταίαν συνεδρίασιν τοῦ Δημοτικοῦ Συμβουλίου εἶναι καὶ ἡ ἀδιαφορία διαπίστωσις, ὅτι, αὐτὴν τὴν στιγμήν, τουλάχιστον, ἡ κυβέρνησις δὲν φαίνεται νὰ ἐπιδεικνύῃ ἐνδιαφέρον διὰ τὰ νέα λιμενικὰ ἔργα τῶν Πατρῶν, παρ' ὅλον, μάλιστα, ὅτι ὁ λιμὴν μας ἔρχεται δεύτερος εἰς κίνησιν σκαφῶν μὲ 1.752.000 τονιάζ καταπλευσάντων σκαφῶν κατὰ τὸ 1959, ἔναντι 1. 306.000 τῆς Θεσσαλονίκης καὶ 1.130.000 τοῦ λιμένος τοῦ Ἡρακλείου. Ὁμολογοῦμεν ὅτι δὲν δυνάμεθα νὰ ἐξηγήσωμεν τὴν τοιαύτην στάσιν τῆς κυβερνήσεως, πολὺ περισσότερον μάλιστα, ὅταν εἶναι σαφές, ὅτι ὁ λιμὴν τῶν Πατρῶν, λόγῳ γεωγραφικῆς θέσεως μέλλει νὰ διαδραματίσῃ σοβαρὸν ρόλον εἰς τὴν ἐξαγωγὴν τῶν νωπῶν προϊόντων πρὸς τὴν Εὐρώπην. Καὶ διὰ νὰ ὑπάρχῃ ὁλοκληρωμένη εἰκὼν τῶν πραγμάτων θὰ πρέπει νὰ τονίσωμεν καὶ τοῦτο: "Οτι τὰ ἐπιτὰ ἑκατομμύρια τὰ ὁποῖα ἀπὸ πέρυσι ἐνεκρίθησαν ἐνεργείαις τοῦ κ. Καγελλοπούλου καὶ θὰ χρησιμοποιηθοῦν ἐφέτος διὰ τὰ νέα λιμενικὰ ἔργα θὰ ἀφαιρεθοῦν ἀπὸ τὰ δέκα ἑκατομμύρια, τὰ ὁποῖα αἱ Πάτραι θὰ λάβουν κατὰ τὰ προσεχῆ πέντε ἔτη, ὅπερ σημαίνει ὅτι οὐσιαστικῶς ἀπὸ τὸ πενταετὲς ὁ λιμὴν μας θὰ ἐνισχυθῇ μόνον μὲ τρία ἑκατομμύρια.

ΟΙ ΤΑΧΥΔΡΟΜΟΙ

Οἱ διανομεῖς τοῦ Ταχυδρομείου προέβησαν προχθὲς εἰς μίαν...γραφικὴν, εἰρηνικὴν ὅσον καὶ δικαίαν διαμαρτυρίαν. Παρήκουσαν τὴν διαταγὴν—πρωτόκολλον, ἡ ὁποία τοὺς ὑπεχρέωνε ἐν μηνὶ Ἰουνίῳ νὰ ἐκτελοῦν τὴν ἐργασίαν των ἀνὰ τὴν πόλιν φέροντες σακκάκι καὶ ἐνεφανίσθησαν ἅπαντες εἰς τὰς ὁδοὺς μὲ ὑποκάμισα, χωρὶς, βεβαίως, νὰ παρασάλλουν ἢ νὰ μειώνουν διὰ τοῦ τρόπου αὐτοῦ, οὐδὲ τὸ παράπαν, τὴν ἀξιοπρέπειαν καὶ εὐπρέπειαν τῶν ταχυδρομικῶν. Δὲν γνωρίζομεν ἂν ἡ ἐνέργειά των αὐτὴ εἶναι κολάσιμος, βέβαιον εἶναι ἕνα: "Οτι ἡ διαταγὴ ἡ ὁμιλοῦσα περὶ τῆς ἐνδυμασίας τῶν ταχυδρομικῶν διανομέων κατὰ τὸ θέρος θὰ πρέπει νὰ τροποποιηθῇ ἐπὶ τὸ ... δροσερώτερον.

ΑΡΤΗΊΑ

Ἔχομεν τὴν ἐντύπωσιν ὅτι, ὄχι μόνον τοὺς περιοίκους τῆς ὁδοῦ Παναχαϊκοῦ μέχρι τοῦ τέρματός της, ἀλλὰ καὶ τὸν Δῆμον ἐξυπηρετοῦμεν, ἂν τοῦ παράσχωμεν τὴν πληροφορίαν ὅτι ὁ δρόμος αὐτὸς χρήζει κάποιας καλλιτέρας μεταχειρίσεως τοὐλάχιστον τώρα τὸ καλοκαίρι. Ἐννοοῦμεν δὲ ὅτι χρειάζεται δύο τινά: Πρῶτον ὀλίγον στρώσιμον ἀπὸ ὁδοστρωτῆρα πρὸς ἐξάλειψιν τῶν...λοφίσκων καὶ δεύτερον ὀλίγον νερὸ διὰ νὰ μὴ ὑψώνεται ὅσος ὑψώνεται κονιορτός. Καὶ ἂς μὴ λησμονῆται, ὅτι ἡ ὁδὸς αὕτη εἶς τὸ τμῆμα τῆς καὶ Βαρείου Ἠπείρου συνδέει δύο μεταξὺ Ἱερωδείου Ἀρχιεπισκόπου ἀστικὰς λεωφερειακὰς γραμμάς, τοῦτέστην δύο διαφορετικὰ πολυσύνθρωπα τμήματα τῆς πόλεως.

Ο ΚΙΝΔΥΝΟΣ

Τὸ ἐσημειώσαμεν εἰς τὸ παρελθὸν καὶ τὸ ἐπαναλαμβάνομεν διὰ μίαν ἀκόμη φοράν: Τὰ περίπτερα, τὰ ὁποῖα, κατὰ τρόπον ἀπαραδέκτως ἐγκληματικὸν ἔχουν τοποθετηθῇ εἰς τὰς διασταυρώσεις τῶν ὁδῶν, πρέπει νὰ τοποθετηθοῦν εἰς ἄλλας θέσεις πρὶν θρηνήσωμεν θύματα. Ὅσοι εἶναι ὑπεύθυνοι διὰ τὴν ἀσφάλειαν τῶν πολιτῶν δὲν ἔχουν παρὰ νὰ εἰσέλθουν εἰς ἕνα αὐτοκίνητον καὶ νὰ τὸ ὁδηγήσουν εἰς ὁδοὺς, ὅπου ὑπάρχουν περίπτερα. Θὰ ἀντληφθοῦν τότε ὅτι ἡ ὁρατότης τῶν ὁδηγῶν ἐμποδίζεται τόσον ἐπικινδύνως, ὥστε νὰ εἶναι ἀπορίας ἄξιον πῶς δὲν ἀπεφασίσθη εἰσέτι ἡ λῆψις ἑνὸς σωστικοῦ μέσου. Ἀλλὰ ἐρωτᾶται ἐπίσης: Καὶ εἰς περιπτώσεις ποὺ ἀφοροῦν τὴν ζωὴν τῶν κατοίκων τῆς πόλεως ἐπιτρέπεται τάχα ἀνασβλητικότης καὶ ἀδιαφορία;

ΑΝΑΔΡΟΜΙΚΩΣ

Αἱ γυμναστικαὶ ἐπιδείξεις τῶν Γυμνασίων ὑπῆρξαν ἀναμφισβήτητως θαυμάσιαι καὶ φαντασμαγορικαί. Ὑπῆρχεν ὅμως λόγος νὰ διαφημίζωνται ἐπὶ τέσσαρας ἡμέρας καὶ μετὰ τὸν τερματισμὸν τῶν: Διότι ἂν δὲν ἐπρόκειτο περὶ διαφημίσεως, ἐπιδείξεων ποῦ... εἶχον ἤδη γίνει, ποῖον ἄλλον σκοπὸν ἐξυπηρέτει τάχα ἡ διατήρησις τῆς ἀρκετῶν διαστάσεων πινακίδος ἥτις παρίστανε ἀθλουμένους μαθητάς, εἰς τὴν διασταύρωσιν Ματζώνος καὶ Ἁγίου Νικολάου καὶ δι' ἧς οἱ κάτοικοι τῆς πόλεως προσεκαλοῦντο νὰ μεταβοῦν εἰς τὸ Στάδιον... ἀναδρομικῶς; Μικρολεπτομέρεια θὰ εἴπῃ τις. Ἀσφαλῶς ναί. Ἀλλὰ ἂν θέγωμεν τὸ θέμα τὸ πράττομεν δι' ἕνα καὶ μόνον λόγον: Διότι δεχόμεθα ὅτι δύσκολος ἦτο ἴσως ἡ τοποθέτησις τῆς πινακίδος, ὄχι ὅμως καὶ ἡ ἀφαίρεσις της ἀφ' ἧς στιγμῆς ἐξεπλήρωσε τὸν σκοπόν της.

ΕΓΧΡΩΜΟΣ ΑΠΕΙΛΗ

Ἐφιστῶμεν τὴν προσοχὴν τοῦ κ. ὑφυπουργοῦ ἐπὶ τῶν Συγκοινωνιῶν ἐπὶ τοῦ ὅτι, ὡρισμένα αὐτοκίνητα, κυρίως φορτηγὰ καὶ λεωφορεῖα, κυκλοφοροῦν τὸν τελευταῖον καιρὸν τὰς νυκτερινὰς ὥρας ἔχοντα εἰς τὸ ἔμπροσθεν αὐτῶν μέρος,ἀναμμένα διάφορα φῶτα, γλόμπους καὶ γλομπίδια κόκκινα, πράσινα κ.λ.π. Τὰ θέαμα βεβαίως εἶναι εὐχάριστον καὶ ἀρκούντως μαρτυρεῖ περὶ τῆς καλλιτεχνικῆς διαθέσεως τῶν αὐτοκινητιστῶν. Ταυτοχρόνως ὅμως δὲν παύει νὰ εἶναι δυστυχῶς, ἐντελῶς ἀντίθετον πρὸς τὰ διεθνῶς παραδεδεγμένα, συμφώνως πρὸς τὰ ὁποῖα ἀκάθε αὐτοκίνητον μόνον λευκὰ φῶτα πρέπει νὰ ἔχῃ «πρὸς τὴν φορά»» Καὶ ἀκριβῶς ἐπειδὴ συμβαίνει τὰ πολύχρωμα αὐτὰ φῶτα νὰ δημιουργοῦν εἰς τὰ ἀντιθέτως βαίνοντα ἄλλα αὐτοκίνητα τὴν ψευδαίσθησιν, ὅτι τὸ αὐτοκίνητον μὲ τὰ ἔγχρωμα φωτεινὰ ἀντικείμενα «δὲν ἔρχεται» ἀλλὰ «πηγαίνει» ὁπότε δημιουργεῖται κίνδυνος δυστυχημάτων, καλὸν εἶναι νὰ διαταχθῇ ἡ ἄμεσος ἀφαίρεσις τῶν ἐγχρώμων ὐάλων τῶν φανῶν καὶ ἡ ἀνικατάστασις των μὲ λευκοὺς πρὶν ἢ συμβοῦν δυστυχήματα.

ΟΙ ΣΕΙΣΜΟΠΑΘΕΙΣ

Ἔχομεν τὴν πληροφορίαν, ὅτι τὸ ὑπουργεῖον Προνοίας ἔπαυσε νὰ χορηγῇ δάνεια εἰς σεισμοπαθεῖς τοῦ Νομοῦ Ἀχαΐας διὰ τὸν λόγον ὅτι ὡρισμένοι δικαιοῦχοι, ἢ δῆθεν δικαιοῦχοι, ὡς ἀποδεικνύεται, ἀφοῦ ἔλαβον ἕνα μέρος τοῦ δανείου (τὴν πρώτην δόσιν ὅς εἴπωμεν) ἔπαυσαν νὰ ἐνδιαφέρωνται διὰ τὴν ἀνάληψιν καὶ τοῦ ὑπολοίπου ποσοῦ. Καὶ τὸ ἂν ἔπρεπε νὰ λάβουν δάνεια οἱ δῆθεν αὐτοὶ δικαιοῦχοι αὐτὸ εἶναι προφανῶς θέμα ποὺ ἀφορᾶ τὸ Δημόσιον. Ἐκεῖνο ποὺ εἶναι ἀπαράδεκτον ὅμως εἶναι τὸ ἑξῆς: Νὰ ἔχῃ διακοπῆ ἡ χορήγησις δανείων καὶ εἰς ἄλλους πραγματικοὺς δικαιοῦχους ἐπειδὴ δέκα ἢ δεκαπέντε ἄτομα δὲν εἶναι συνεπῆ πρὸς τὰς ὑποχρεώσεις των.

Η ΣΤΑΘΜΕΥΣΙΣ

Μᾶς ἀνεφέρθη, ὅτι τὸ τμῆμα τῆς ὁδοῦ Ρήγα Φερραίου, τὸ μεταξὺ Γούναρη καὶ Μιαούλη, χρησιμοποιεῖται ὅλως αὐθαιρέτως ὑπὸ καρραγωγέων τινων διὰ τὴν στάθμευσιν τῶν κάρρων των Ἀλλὰ ἐπειδὴ ἡ ἁπλῆ αὐτὴ στάθμευσις συνεπάγεται θορύβους, δημιουργίαν ἀκαθαρσιῶν καὶ ἄλλας τινὰς ἀνωμαλίας ἕνα ἀπὸ τὰ δύο θὰ πρέπει νὰ γίνῃ. Ἢ οἱ καρραγωγεῖς θὰ σταθμεύουν τοῦ λοιποῦ εἰς τὸν πρὸς τοῦτο καθορισθέντα χῶρον παρὰ τὸ τελωνεῖον, ἢ καὶ τὸ τμῆμα αὐτὸ θὰ ὁρισθῇ διὰ τὴν στάθμευσιν κάρρων ἐπισήμως ὥστε νὰ ξεύρουν οἱ περίοικοι ποίαν εἰκόνα θὰ ἀποκτήσῃ ἡ περιοχὴ διὰ νὰ λάβουν τὰ μέτρα των, ἕνα τῶν ὁποίων εἶναι π. χ. νὰ μετοικήσουν.

ΘΕΑΜΑΤΑ

Οὔτε εἰδικῶς πρὸς τοὺς ὑπευθύνους τῶν δημοσίων θεαμάτων ἀπευθυνόμεθα, οὔτε πρὸς τοὺς προσερχομένους εἰς αὐτὰ θεατάς. Ἐκεῖνο τὸ ὁποῖον ὀφείλομεν νὰ τονίσωμεν, εἶναι ὅτι πρέπει νὰ τεθῇ τέρμα εἰς ἕνα ἀπαράδεκτον γεγονός. Νὰ ὁρίζεται, δηλαδή, ἄμα ἐνάρξεως τοῦ θεάματος φερ' εἰπεῖν ἡ θη ἑσπερινὴ καὶ εἰς τὴν πρᾶξιν τὸ θέαμα αὐτὸ νὰ ἀρχίζῃ μετὰ ἡμίσειαν ὥραν. Νομίζομεν ὅτι παρόμοια σφάλματα δὲν θὰ πρέπει νὰ ἐπαναληφθοῦν καὶ ὅτι διὰ τοὺς ἀργοποροῦντας πρέπει νὰ ἐφαρμόζεται ἡ ἄδεια εἰσόδου εἰς τὸν χῶρον τῶν παραστάσεων εἰς τὸ πρῶτον διάλειμμα. Τὸ φαινόμενον: νὰ ἀρχίζῃ ἡ παράστασις ἡμίσειαν ὥραν μετὰ τὴν καθορισθεῖσαν καὶ πρὸ παντὸς τὸ ἀνασήκωμα τῶν θεατῶν διὰ νὰ καθίσῃ κάποιος ποὺ ἔφθασε ἀργά, ἐνῶ ἡ παράστασις συνεχίζεται, ἀποτελεῖ ἐπαρχιωτισμὸν ἀσυγχώρητον ποὺ κάποτε θὰ πρέπει νὰ ἐκλείψῃ. Καὶ εἰς αὐτὸ θὰ πρέπει νὰ βοηθήσουν καὶ οἱ ὑπεύθυνοι τῶν δημοσίων θεαμάτων καὶ τὸ κοινόν.

ΤΗΝ 24 ΚΑΙ 25ΗΝ ΤΡΕΧΟΝΤΟΣ ΜΗΝΟΣ

ΣΥΝΕΔΡΙΟΝ ΚΟΙΝΟΤΙΚΗΣ ΑΝΑΠΤΥΞΕΩΣ ΜΕΓΑΛΗΣ ΣΗΜΑΣΙΑΣ ΘΑ ΣΥΝΕΛΘΗ ΕΙΣ ΠΑΤΡΑΣ

Θὰ παραστοῦν οἱ Βασιλεῖς, ὁ Πρόεδρος καὶ Ἀντιπρόεδρος τῆς Κυβερνήσεως καὶ πολλοὶ Ὑπουργοί.

Καθ' ἃ εἴμεθα εἰς θέσιν νὰ γνωρίζωμεν, τὴν παρελθοῦσαν ἑβδομάδα ἐλήφθη ὁριστικὴ ἀπόφασις ὑπὸ τῶν ἐν Ἀθήναις ἀρμοδίων παραγόντων καὶ εἰδικώτερον ὑπὸ τῶν ὑπουργῶν Ἐσωτερικῶν καὶ Γεωργίας, ὅπως τὴν 24ην καὶ 25ην τρέχοντος μηνὸς Ἰουνίου συγκληθῇ εἰς Πάτρας μέγα Συνέδριον Κοινοτικῆς Ἀναπτύξεως, κατὰ τὸ ὁποῖον θὰ ἐξετασθοῦν ζητήματα ἀφορῶντα τὴν ἀνάπτυξιν καὶ ἐν γένει πρόοδον τῶν κοινοτήτων εἰς ὅλους τοὺς τομεῖς.

Τὸ συνέδριον θὰ τιμήσουν διὰ τῆς παρουσίας των ἡ Α.Μ. ὁ Βασιλεὺς Παῦλος, ὁ Πρόεδρος τῆς Κυβερνήσεως κ. Καραμανλῆς, ὁ Ἀντιπρόεδρος κ. Κανελλόπουλος, οἱ ὑπουργοὶ Ἐσωτερικῶν καὶ Γεωργίας κ.κ. Μακρῆς καὶ Ἀδαμόπουλος, πολλοὶ βουλευταὶ καὶ ἄλλοι ἀνώτατοι κρατικοὶ ὑπάλληλοι, ὡς καὶ χίλιοι περίπου ἐκπρόσωποι κοινοτήτων.

Κατὰ τὰς ἰδίας πληροφορίας μας ἀπομένει νὰ ἐρισθῇ ἡ αἴθουσα εἰς τὴν ὁποίαν θὰ πραγματοποιηθῇ τὸ συνέδριον, δοθέντος, ὡς προεἰλέχθη, ὅτι θὰ μετάσχουν αὐτοῦ ὑπερχίλιοι ἀντιπρόσωποι.

Καθ' ὅλας τὰς ἐνδείξεις τὸ συνέδριον θὰ συνέλθῃ εἰς τὴν μεγάλην αἴθουσαν τελετῶν καὶ ἑορτῶν τοῦ Ἀρσακείου

Διὰ τὴν σύγκλησιν τοῦ συνεδρίου αὐτοῦ εἰς Πάτρας, ὡς εἴμεθα εἰς θέσιν νὰ γνωρίζωμεν, κατεβλήθησαν σύντονοι ἐνέργειαι ἐκ μέρους τοῦ Νομάρχου Ἀχαΐας κ. Ἀργ. Μπότση, ὁ ὁποῖος τὴν παρελθοῦσαν ἑβδομάδα εἶχεν εἰς Ἀθήνας τὰς τελευταίας ἐπαφὰς καὶ συνεννοήσεις μετὰ τῶν ἁρμοδίων διαφόρων ὑπουργείων, καθ' ἃς ἐλήφθησαν καὶ ὁριστικαὶ ἀποφάσεις.

• • •

Η ΣΤΕΓΑΣΙΣ ΤΩΝ ΠΡΟΣΦΥΓΙΚΩΝ ΟΙΚΟΓΕΝΕΙΩΝ

Πληροφορούμεθα ὅτι ἡ εἰς τὴν διὰ θεσιν τοῦ ὑπουργείου Προνοίας Ἐκτασις εἰς Ψαροφᾶ πρόκειται μὲν νὰ διατεθῇ διὰ τὴν στέγασιν τῶν ἐν Πάτραις ἀστέγων προσφυγικῶν οἰκογενειῶν, πλὴν ὅμως τοῦτο δὲν πρόκειται νὰ πραγματοποιηθῇ ἐντὸς τοῦ τρέχοντος ἔτους. Τοῦτο ὀφείλεται εἰς τὸ ὅτι ὅλα τὰ διαθέσιμα κεφάλαια διετέθησαν ἐξ ὁλοκλήρου διὰ τὴν στέγασιν τῶν προσφύγων εἰς Ἀθήνας καὶ Θεσσαλονίκην.

Πάντως ἡ διατιθεμένη ἔκτασις ἐπαρκεῖ,ὡς πληροφορούμεθα διὰ τὴν ἀνέγερσιν 78 κατοικιῶν, ἐὰν δὲ καὶ ὅταν χορηγηθοῦν πιστώσεις θὰ ἐφαρμοσθῇ τὸ σύστημα τῆς αὐτοστεγάσεως.

Δέον νὰ σημειωθῇ, ὅτι αἱ μέχρι τοῦδε παραμένουσαι ἄστεγοι προσφυγικαὶ οἰκογένειαι ἐν Πάτραις ἀνέρχονται εἰς 250.

Κατὰ πληροφορίας ἐκ Βελιγραδίου ὁ πρόεδρος τῆς Ἑνωμένης Ἀρτβικῆς Δημοκρατίας κ. Νασὲρ ἀφίκετο χθὲς εἰς τὴν νῆσον Μπριόνι τῆς Γιουγκοσλαβίας γενόμενος δεκτὸς ὑπὸ τοῦ στρατάρχου Τίτο. Εἰς τὴν φωτογραφίαν ὁ πρόεδρος Νασὲρ κατὰ τὴν ἐπίσκεψίν του εἰς τὴν Ἀμπόλιν τὴν παρελθοῦσαν ἑβδομάδα.

Τὸ ὑπ' ἀριθμὸν 1 πρόβλημα τῶν Πατρῶν πρὸς τὴν λύσιν του

Ο ΔΗΜΑΡΧΟΣ κ. ΒΕΤΣΟΣ ΕΙΣΗΓΗΘΗ ΤΟ ΓΕΝΙΚΟΝ ΔΙΑΓΡΑΜΜΑ ΤΟΥ ΝΕΟΥ ΣΧΕΔΙΟΥ ΤΗΣ ΠΟΛΕΩΣ

Θὰ ἐπακολουθήσῃ λεπτομερὴς συζήτησις διὰ τὰς συνοικίας

Ὁ Δήμαρχος κ. Ν. Βέτσος ἔδωσε πρὸς δημοσίευσιν, διὰ τὴν ἐνημέρωσιν τοῦ συιόλου τῶν δημοτῶν, τὸ κείμενον τῆς εἰσηγήσεως ἐπὶ τοῦ νέου σχεδίου πόλεως εἰς τὴν ὁποίαν θὰ προβῇ πρὸς τὸ Δημοτικὸν Συμβούλιον κατὰ τὴν συνεδρίασίν του τῆς μεθαύριον Τετάρτης Σχετικῶς, ὁ κ. Βέτσος ἐδή